

2004 YILI FAALİYET RAPORU



BÜYÜKŞEHİR
BELEDİYE BAŞKANLIĞI

KOCAELİ BÜYÜKŞEHİR BELEDİYESİ
İSU GENEL MÜDÜRLÜĞÜ





Çalışmadan, öğrenmeden, yorulmadan rahat yaşamının yollarını aramayı alışkanlık haline getirmiş milletler, evvela haysiyetlerini, sonra hürriyetlerini ve daha sonra da istikballerini kaybetmeye mahkumdurlar.

K. Atatürk



İbrahim KARAOSMANOĞLU

Kocaeli Büyükşehir Belediye Başkanı
İSU Yönetim Kurulu Başkanı

1952 yılında İzmit Yuvacık'ta doğdu. 1977 yılında Marmara Üniversitesi'nden mezun oldu. 1978-1989 yılları arasında Kırıkkale Lisesi, İzmit Endüstri Meslek Lisesi ve İzmit Ortaokulu'nda öğretmen ve yönetici olarak görev aldı.

1989-99 yılları arasında İzmit'te 10 yıl Yuvacık Belediye Başkanlığı yaptı. Ak Parti'nin kuruluşunda Genel Başkan Recep Tayyip Erdoğan ile birlikte aktif olarak görev aldı. Ak Parti Kocaeli Teşkilatında kurucu İl Başkan Yardımcılığı ve İl Başkanlığı görevlerinde bulundu. Daha sonra Başbakanlık Danışmanı olarak Ankara'da görev yaptı.

İbrahim Karaosmanoğlu Evli ve 5 çocuk babası.

Temiz Körfez Rüyası Gerçekleşiyor...

Sevgili Hemşehrilerim;

Modern çağın gereklilikleri ile donatılmış bir kent oluşturma gayretiyle “su” ile Kocaeli’yi buluşturan İSU; 5216 Sayılı Büyükşehir Belediye Kanununun yürürlüğe girmesiyle, genişleyen sorumluluk alanı içerisinde çalışmalarını en iyi şekilde projelendirmektedir.

Hizmeti ve kaliteyi öncelikli olarak sunma gayretinde olan Kocaeli Büyükşehir Belediyesi İSU Genel Müdürlüğümüz, projelerini en az 50 yıl sonrasını düşünecek şekilde dizayn etmekte, inşaat aşamasında, işin özelliğine göre, en kaliteli malzemenin kullanılması ve yapılacak olan işin de titizlikle yapılmasını sağlamaktadır. İSU’nun bütün bu çalışmaları Kocaeli’nin geleceğinde önemli bir mihenk taşı olacaktır.

İSU planlama ve yatırım programlarıyla uygar ve modern bir kentin oluşumunda gelecek kuşaklara su üzerinde iz bırakacaktır. Daha sağlıklı bir suyu sağlıklı bir çevrede kullanmak herkesin arzusudur. Bu arzuya cevap vermek de İSU’nun görevidir.

Körfezimizi çevreleyen ve atıksulardan arıtacak olan arıtma tesislerinin bir bir devreye alınması ve deneme çalışmalarını başlatarak denizin dereler vasıtasıyla kirletilmemesi için başlatılan çalışmalarımızı hızla sürdürmekteyiz. Her gün birkaç deşarj noktasının kollektöre aktarılması İSU tarafından büyük bir özveriyle gerçekleştirilmektedir. Körfeze yeniden hayat kazandırma azmindeyiz. Ayrıca Kocaelimizin diğer ilçelerindeki arıtma tesislerinin İSU tarafından verimli bir şekilde çalıştırılmasıyla Körfezimizin kirlenmesinin önüne geçiyoruz. Önümüzdeki 5 yıl içinde içmesuyu ve kanalizasyon hizmetlerinde hedefimiz, dünya standartlarını aşmaktır.

Samanlı dağlarından süzülüp gelen pırl pırl Yuvacık Barajı suyunu Kocaeli’nin batısından doğusuna kadar olan tüm yerleşim birimlerinde yaşayan halkımızla buluşturma gayretinde olan İSU’nun yaptıkları ve yapacakları Kocaeli’nin altyapısında yeni bir dönemi ve atılımı ifade eder...

Kocaeli Büyükşehir Belediyesi sınırlarının genişlemesiyle büyük bir değişim ve dönüşüm yaşamıştır. 2004 yılında tüm ilçelerimizin, beldelerimizin ve köylerimizin Kocaeli Büyükşehir sınırlarına alınmasıyla ülkemizde eşine rastlanmayacak bir büyüme ve değişim yaşanmıştır. Bu büyüme ve değişimde en büyük yükü İSU Genel Müdürlüğümüz üzerine almış, yoğun ve özverili bir çalışma ile sağlıklı bir dönüşüm gerçekleştirmektedir.

Hedefimiz; havası, suyu, yeşili ve mavisi ile yaşanılabilir bir kent için...

AB ile entegrasyonda etkin olacak hizmet ve projeleri gerçekleştirerek,

Aklımızdaki Kocaeli’yi gelecek kuşaklara taşıyarak,

Gönlümüzdeki şehre ulaşmaktır.



Mustafa SARIGÜL
İSU Genel Müdürü

1962 yılında İzmit'te doğdu. İlkokul ve ortaokulu Değirmendere'de bitirdi. Gölcük Barbaros Hayrettin Lisesi Fen-Matematik Bölümünden 1979 yılında mezun olan SARIGÜL, 1984 yılında Yıldız Üniversitesi Makine Mühendisliği bölümünü bitirdi. Ayrıca; Kocaeli Üniversitesi Yönetim ve İşletme Enstitüsü Yönetim ve İşletme Yüksek İhtisas Programını da bitirdi. 1987 yılında İzmit Belediyesinde göreve başlayan SARIGÜL, 1994 yılında Bekirpaşa Belediyesinin kuruluş aşamasında ilk müdürler arasında yer aldı. Koca Sinan Belediyesinde Makina İkmal Müdürlüğü, Kayseri Büyükşehir Belediyesi Su ve Kanalizasyon İdaresi Genel Müdürlüğünde (KASKİ) Makina İkmal Daire Başkanı ve Artma Kanalizasyon Daire Başkanı olarak görev yapan SARIGÜL, 8 Temmuz 2004 tarihli İçişleri Bakanlığı onayı ile İSU GenelMüdürlüğüne atandı. İngilizce bilen Mustafa SARIGÜL, evli ve dört çocuk babasıdır.

Gelecek 50 Yılı Planlıyoruz...

Sevgili Kocaelililer;

Bir şehrin olmaz ise olmazları arasında bulunan su ve kanalizasyon sistemlerinden sorumlu bir Kurum olan İSU Genel Müdürlüğü, bu sorumluluğunun bilinci içerisinde, meseleleri çözmeye bilgili, deneyimli ve bir o kadar da heyecanlı kadrosuyla abonelerine hizmet vermenin haklı gururunu duymaktadır.

Oldukça eski bir geçmişe sahip olan bölgemizdeki yöneticiler, Nikomedia'nın merkezine su temini için yaptırdıkları aquadük'lerle, kentte yaşayanların su sorununu çözmek için çabalamışlardır. Hem Osmanlı döneminde hem de Cumhuriyetin ilanından sonraki zamanlarda bölgemize su temin etmek için kafa yoran ve emeğini ortaya koyanlardan ebediyete intikal edenleri rahmetle anıyor, yaşayanlara da Şahsım ve İdarem adına teşekkürlerimi sunuyorum.

Su sistemi kadar sağlıklı bir kanalizasyon sisteminin varlığı da hepimiz tarafından inkar edilemez bir gerçektir. Bölgemize su temin etmek için, alıcı ortamlara bırakılan atıksuların yoğunluğunun artmasıyla, "yel üfürür, su götürür" tarzı özdeyişlerin de anlamını yitirdiğini görüyoruz.

1950'li yılların ikinci yarısından itibaren, bölgemizde yaşayan genç nüfusa "iş imkanı" sağlamak amacıyla davet edilen sanayi plansız bir şekilde konuşlanırken, bunun getirdiği istihdam açığını kapatmak için yapılan iç göç, beraberinde çarpık kentleşmeyi de getirmiş, bunun sonucunda fabrika bacalarından yükselen gazları yel üfrememiş, endüstriyel ve evsel atıksuları da dereler götüre götüre İzmit Körfezine ulaştırmış ve giderek körfezimiz tehlike sinyalleri vermeye başlamıştır.

1970'li yıllardan itibaren İzmit Körfezini atıksulardan arıtmak amacıyla İller Bankası tarafından başlatılan projelendirme ve inşaat ihaleleri ile Altınova'dan Körfez Belediyesi sınırları içerisinde kalan tesis de dahil olmak üzere 6 arıtma tesisi faaliyettedir. 17 Ağustos 1999 depremi ve sonrası artçılarda Yenimahalle Plajyolu mevkiindeki tesisin iş göremez hale gelmesi ve yapılan onarımların da istenilen sonucu vermemesi üzerine devreden çıkarılması planlanarak yerine SEKA sahasında bulunan arıtma tesisinin sisteme dahil edilmesi çalışmaları tamamlanmak üzeredir.

Yıllardan beri Gebze'nin en önemli sorunları arasında bulunan ve derecesi giderek artan atıksuların, arıtılarak ortama verilmesinin sağlanması için yapılabirlik çalışmaları başlatılmıştır. Yeterli finansmanın sağlanması halinde önümüzdeki yıllarda Gebze arıtma tesisinin de inşaatına başlayacağız.

Başlattığımız derelerin atıksulardan arındırılması hamlesi içerisinde, derelere akmakta olan evsel atıksu kanallarını ana kollektöre bağlamakta, ayrıca taşkınlarla yol açmaması için dere yataklarını temizlemekteyiz.

Gelişen coğrafyamız içerisinde sorumluluk alanımızın arttığının bilinciyle ilimiz dahilindeki mevcut su kaynaklarının tespitini yapmaktayız. 2005 Yılı bir anlamda Yuvacık Barajı dışındaki diğer su kaynaklarının ve isale hatlarının da iyileştirilmesi için yapılacak olan çalışmalarla geçecek bir yıl olacaktır.

45'i belediye sınırları olmak üzere, Kocaeli İl sınırlarının tamamında hizmet vermeye başlayan Genel Müdürlüğümüzce ileriki dönemlerde, çeşitli çaplarda 400.000 metre uzunluğunda içmesuyu hattının, 220.000 metre uzunluğunda kanalizasyon şebekesinin ve 100.000 metre uzunluğunda da yağmursuyu hattının döşenmesi planlanmıştır.

Müşteri memnuniyetini, Kocaeli'nin merkezinde olduğu gibi, hizmetimizin ulaştığı en uç noktalarda da sürdürmek için planlama çalışmalarımız devam etmektedir.

İSU Genel Müdürlüğü 2004 Yılı Faaliyet Raporunu, Siz değerli Genel Kurul üyelerimizin incelemesine sunarken, hamle yılı ilan ettiğimiz 2005 Yılı Faaliyet Raporunda, bir yılın sorumluluğu içerisinde çalışmalarımızı sizlere arz etmek dileğiyle, derin saygılarımı sunuyorum.



Dursun ARHAN
Gebze
(Ak Parti)



Sabri ATILLA
Gebze
(CHP)



Adem AYDIN
Kandıra
(CHP)



Celal AYYAZ
Derince
(Ak Parti)



Zafer ARAT
B.Derbent Belediye Başkanı
(Ak Parti)



Hüseyin AYZA
Yeniköy Belediye Başkanı
(Ak Parti)



Bayram ARSLAN
Uzunçiftlik
(Ak Parti)



Haluk AKYÜZ
Derince
(MHP)



Nurettin ALTUN
Kızderbent Belediye Başkanı
(Ak Parti)



Nihat ABIŞ
Ulaşlı Belediye Başkanı
(Ak Parti)



Mustafa ATEŞ
Bekirpaşa
(Ak Parti)



Hüseyin ACURMAN
Bekirpaşa
(CHP)



Ali Haydar BULUT
Derince Belediye Başkanı
(Ak Parti)



Cemalettin BALCI
Şekerpınar Belediye Başkanı
(Ak Parti)



Zinnur BÜYÜKGÖZ
Gebze
(Ak Parti)



Ergün BERDAN
Sarımeşe Belediye Başkanı
(Ak Parti)



Halit BIÇAK
İhsaniye
(DYP)



Mahmut CİVELEK
Kullar Belediye Başkanı
(Ak Parti)



Mustafa ÇAKIR
Karşıyaka Belediye Başkanı
(SP)



Necat ÇAKIR
Saraybahçe
(CHP)



Tevfik ÇİFTÇİ
Hereke
(Ak Parti)



Levent DEĞİRMENÇİ
Gölcük
(Ak Parti)



Mehmet ELLİBEŞ
Gölcük Belediye Başkanı
(Ak Parti)



Ertuğrul EREN
Gölcük
(Ak Parti)



Ahmet ERDOĞAN
Yuvacık
(Ak Parti)



Mustafa ER
Maşukiye Belediye Başkanı
(SP)



Doğan EROL
Bahçecik Belediye Başkanı
(Ak Parti)



Sabahattin ERSOY
Yazlık Belediye Başkanı
(Ak Parti)



Mustafa ERENGÜL
Ereğli Belediye Başkanı
(Ak Parti)



Sabri GÖKBUDAK
Alikahya Belediye Başkanı
(Ak Parti)



Ömer GÜRSES
Karamürsel
(Ak Parti)



Özgür Uluç GÖNÜL
Bekirpaşa
(Ak Parti)



İsmail GENÇDEMİR
Gölcük
(Ak Parti)



Metin GÖKÇE
Gebze
(Ak Parti)



Ömer HAZER
Uzuntarla Belediye Başkanı
(CHP)



Ali HAYMANALI
Derince
(CHP)



Nurettin IŞIK
Derince
(Ak Parti)



Abdullah KÖKTÜRK
Bekirpaşa Belediye Başkanı
(Ak Parti)



Metin KOZLUCA
Saraybahçe
(Ak Parti)



Hasan KIRLI
Saraybahçe
(Ak Parti)



Cemil KAVURT
Bekirpaşa
(Ak Parti)



Adnan KÖŞKER
Gebze
(Ak Parti)



Selahattin KÖKÇAM
Körfez
(Ak Parti)



Kenan KAHVECİ
Derince
(Ak Parti)



Şükrü KARABACAK
Darıca Belediye Başkanı
(Ak Parti)



Musa KAHRAMAN
Dilovası Belediye Başkanı
(MHP)



Muzaffer KAPLANKIRAN
Köseköy
(Ak Parti)



Ali KAHRAMAN
Kuruçeşme Belediye Başkanı
(Ak Parti)



Şükrü KARABALIK
Suadiye Belediye Başkanı
(Ak Parti)



Hikmet KARAASLAN
Yuvacık Belediye Başkanı
(Ak Parti)



Adnan KÜÇÜKÖZER
Halidere Belediye Başkanı
(SP)



Ali KOCABIÇAK
Dereköy Belediye Başkanı
(Ak Parti)



Ahmet LEVENT
İhsaniye Belediye Başkanı
(DYP)



Esener MAÇIL
Hereke Belediye Başkanı
(Ak Parti)



İhsan MERAL
Dilovası
(MHP)



Ahmet MERT
Alikahya
(Ak Parti)



Mehmet Zekeriya ÖZAK
Saraybahçe
(Ak Parti)



Aytekin ÖNER
Körfez
(Ak Parti)



Recep ÖZBAKIR
Karamürsel
(DYP)



Mustafa ÖĞREN
Kandıra Belediye Başkanı
(CHP)



Hasan ÖZER
Değirmendere Belediye Başkanı
(Ak Parti)



Şaban ÖZER
Eşme Belediye Başkanı
(Ak Parti)



Osman ÖZÇİÇEK
Yalakdere Belediye Başkanı
(Ak Parti)



Eşref ÖNER
Tavşancıl Belediye Başkanı
(SP)



Ali ÖZDAĞ
Darıca
(Ak Parti)



Jale Akman ÖZLER
Değirmendere
(Ak Parti)



İbrahim PEHLİVAN
Gebze Belediye Başkanı
(Ak Parti)



Yunus PEHLİVAN
Körfez Belediye Başkanı
(Ak Parti)



Alpaslan SEYMEN
Saraybahçe
(CHP)



Muhammet SARAÇ
Körfez
(Ak Parti)



Habip SARMAN
Köseköy Belediye Başkanı
(Ak Parti)



Yaşar SÖNMEZ
Uzunçiftlik Belediye Başkanı
(CHP)



Abdullah SUNGUR
Acısu Belediye Başkanı
(Ak Parti)



Hilmi SEVİLEN
Akmeşe Belediye Başkanı
(DYP)



İlyas ŞEKER
Büyükşehir Başkan Vekili
(Ak Parti)



Sabahattin ŞİMŞEK
Hisareyn Belediye Başkanı
(Ak Parti)



Sabahattin ŞEKERSOY
Kullar
(Ak Parti)



Cevdet ŞAHİN
Kirazlıyalı Belediye Başkanı
(CHP)



Mehmet ŞENDOĞAN
Körfez
(Ak Parti)



Gülseren ŞAN
Körfez
(Ak Parti)



Halim TURGUT
Gebze
(Ak Parti)



Ekrem Faruk TAŞCI
Çayırova Belediye Başkanı
(Ak Parti)



Metin TORUNOĞULLARI
Gölcük
(Ak Parti)



Mehmet TİMAÇ
Kandıra
(CHP)



Hicran UZUN
Bekirpaşa
(Ak Parti)



İbrahim USTA
Karamürsel
(Ak Parti)



Olcay ULUS
Darıca
(Ak Parti)



Halil Vehbi YENİCE
Saraybahçe Belediye Başkanı
(Ak Parti)



İsmail YILDIRIM
Karamürsel Belediye Başkanı
(DYP)



Mustafa YALÇIN
Gölcük
(Ak Parti)



Mehtap YILMAZEL
Gebze
(Ak Parti)



Fahrettin YILMAZ
Arslanbey Belediye Başkanı
(DYP)



Mustafa YILMAZ
Akçat Belediye Başkanı
(Ak Parti)



Mehmet ZEYNELOĞLU
Çayırova
(Ak Parti)

Not: Genel Kurul Üyeleri sıralaması, soyadına göre alfabetik düzenlenmiştir.



Sezai FEYZİOĞLU

06.04.1939 tarihinde, Pertek 'te doğdu. Elazığ Lisesinden sonra, Ankara Üniversitesi Ziraat Fakültesini bitirdi. 1963 yılında Tarım ve Köy İşleri Bakanlığında göreve başladı. 1979 yılından sonra İzmit Belediyesi Park Bahçeler Müdürlüğü ve Hal Müdürlüğü yaptı. 1980 - 1994 yılları arası özel sektörde Yönetim Kurulu Başkanlığı ve Genel Müdürlük yaptıktan sonra 1996 yılına kadar Saraybahçe Belediyesi Meclis Üyeliği yaptı. 1996 - 2004 yılları arasında Gebze Belediyesinde Teknik Başkan Yardımcılığı görevinde çalışan, Sezai FEYZİOĞLU evli ve 4 çocuk babasıdır.



Ali Osman KESKİN

1949 yılı Ankara doğumludur. Ankara Üniversitesi İktisadi ve İdari Bilimler fakültesi İşletme bölümünden mezun olduktan sonra çalışma hayatına başladı. Uzun bir dönem Kocaeli İlinde Defterdar olarak görev yapan KESKİN,09.03.2003 tarihinden bu yana İSU Yönetim Kurulu Üyesi olarak görev yapmaktadır Evli ve 2 çocuk babasıdır.



Dr. Tarık DOĞRU

1953 yılında Kandıra 'da doğdu. 1975 yılında İTÜ Maden Fakültesinden mezun olduktan sonra, Birmingham Üniversitesinde Master'ını, Hacettepe Üniversitesinde Doktorasını tamamladı. Uzun yıllar MTA ve Karadeniz Bakır İşletmelerinde yönetici görevlerinde bulundu. Atılım Üniversitesinde öğretim görevlisi olarak da çalışmış olan Dr.Tarık DOĞRU 2003 yılında İSU da göreve başladı.DOĞRU Evli ve 2 çocuk babasıdır.

Körfez yeniden hayat buluyor

2004 yılı ile İSU, kurumsal yapı açısından giderek gelişen ve büyüyen bir yapıya kavuştu ve bu yönde hızlı bir ivme kazandı. 23.07.2004 tarih ve 5216 no'lu Büyükşehir Belediyesi Kanunu'nun geçici 2.maddesi ile Kocaeli Büyükşehir Belediyesi sınırlarını il mülki sınırları olarak belirlenerek su ve kanalizasyon hizmetleri, İSU Genel Müdürlüğü'nün yetki ve görev alanına verildi. Bunun için, öncelikle Genel Müdürlüğümüzde, bir devir komisyonu oluşturuldu ve devir komisyonu belediye ve köylerin devir çalışmalarına başladı. 2004 yılı sonuna gelindiğinde, Kocaeli sınırları içerisinde tüm belediyelerin devir protokolleri tamamlandı ve yeni İSU Bölge Amirlikleri oluşturuldu. Daha önce toplam 23 adet olan bağlı belediye sayısı 5216 sayılı kanunla birlikte, toplam 45 belediyeye yükseldi. 29 Mart 2004 tarihi itibarıyla 231.387 olan abone sayımız devraldığımız belediyelerle birlikte 2004 yılı sonunda yaklaşık 478.000'e ulaştı. Sınırların genişlemesiyle tüm su kaynaklarının yetki ve sorumluluğunun İSU'ya geçmesiyle birlikte, il genelindeki su birliklerinin devir çalışmaları da yine 2004 yılında başlatıldı. 2005 yılında, köylerin su ve kanalizasyon hizmetlerinin devrinin tamamlanması hedeflendi. Böylelikle, Büyükşehir Belediyesi Kanunu ile İSU Genel Müdürlüğü, Kocaeli'nde, su ve atıksu hizmetlerini yürütmek ve yönetmekten sorumlu tek bir kuruluş oldu.

Sınırların genişlemesiyle, bölgelerin yeniden yapılandırılması yönünde çalışmalar başlatıldı ve toplam bölge sayısı merkezle birlikte 9 adete ulaştı. Bunun için bölgelerde daha verimli, etkin ve daha kolay ulaşılabilir bir hizmet için yeni hizmet binaları, vezneler ve şantiyeler kuruldu.

İSU Genel Müdürlüğü'nün mali yapısının güçlenmesi ile birlikte hizmet ve yatırımlar artırıldı. Şeffaf yapılan ihaleler, gününde yapılan ödemeler, kuruma olan güveni arttırdı. İhalelere katılımcı sayısının artmasıyla piyasada rekabet oluşturuldu. Gelişen rekabetle de ihalelerin maliyetinin düştüğü görüldü. Bütün bu gelişmeler, 2004 yılında, İSU hakkında olumlu bir kamuoyu oluşturdu.



Genel Müdürlüğümüz, çalışanlarıyla bir ekip olduğunun bilinciyle işbirliği ve motivasyonu arttırmak gayesi içinde oldu. Bu amaçla, 2004 yılında personelimizin maaşları düzenli olarak ödendi. Kurumdaki alacakları nedeniyle yargı organları nezdinde Genel Müdürlüğümüzde hasım durumda olan personelin kurum alacakları anlaşma yapmak suretiyle taksitler halinde ödendi. Ayrıca kuruma karşı dava açmış emekli olan diğer personellerimizin de yıllar öncesinden kalan alacakları ödenmeye başlandı. 5216 sayılı kanunla devir aldığımız personelinde mağdur olmaması için Belediye İş Sendikası ile yapılan Toplu İş sözleşmesinden yararlanılarak ücretleri ödendi.

Genel Müdürlüğümüz, işlerin en etkin ve verimli bir şekilde yürütülebilmesi için, maliyetleri azaltıcı politikalarla, performansı artırıcı çalışmalar yapmayı amaçladı. Birtakım görevlerin hizmetin satın alınması yoluyla gördürülmesinin, performans artırıcı bir çözüm yolu olduğu görüşü hakim oldu. Öncelikli olarak, ilk defa olmak üzere 2004 yılında su sayaç okuma hizmetinin özelleştirilmesi çalışmalarına başlandı. Özelleştirme ile birlikte su hırsızlığı ile mücadele daha etkinleştirilerek, abonelerimizin yargı organları ile karşılaşmalarını için çaba gösterildi. Bu gelişmelerle abone sayısında bir artış yaşandı. Gelir getirmeyen suyun tespiti amacıyla hızlandırılan bu çalışmalarda hedef, bizzat yerinde tespitler oldu. Vatandaşlarla görüşülerek aboneliğe davet olundu. Genel Müdürlüğümüzün yargı yollarına başvurmadan önce vatandaşların ikna yoluyla ve inandırılarak abone olmaları bilinci yaygınlaştırıldı. 2004 yılında, Gebze, Körfez, Derince ve Merkez bölgelerimizin sayaç okuma işlemi ilgili firma tarafından yürütüldü. Ayrıca; günün koşullarına uygun olarak, en üst düzeyde hizmet verimi

sağlamak amacıyla İSU, iş makinelerinin kiralanması çalışmalarına yöneldi. Hedef, hizmetin özelleştirilerek çalışmaların daha etkin ve verimli hale getirilmesi ve ek maliyetlerin düşürülmesi oldu. Tarifeler Yönetmeliği incelenerek abonelerimizden ve uygulamamızdan kaynaklanan aksaklıkların giderilmesi için çalışmalar yapıldı. Tarifeler Yönetmeliğinin abone bedeline ilişkin 22. ve 28.maddeleri gözden geçirilerek aboneliği teşvik edici bir uygulama getirildi. Ayrıca Yargıtay 11.Ceza Dairesinin kararlarına ilişkin de bir uygulama geliştirilerek usulsüz kullanımda bir düzenleme getirildi. İSU Genel Kurulu'nun 21.10.2004 tarihinde aldığı bir kararla görev ve sorumluluk alanımız içerisinde bulunan yerlerde su barişi ilan edildi ve abonelerimizin borçları yeniden yapılandırıldı. Su Barişi projesi çok başarılı bir çalışma oldu ve çeşitli nedenlerle abone olamamış 8649 su kullanıcısı da bu vesileyle İSU abonesi yapıldı. Su Barişi Kampanyası çerçevesinde gelirlerde belirgin artış yaşandı. Böylelikle 2004 yılı ile birlikte kaçak su ile mücadelede İSU olarak önemli adımlar atıldı. Su kayıplarını azaltmak amacıyla su kayıp kontrol cihazları satın alındı. 2005 yılında kaçakla mücadelede, il genelinde gelir getirmeyen su oranını en asgari seviyeye çekmek hedeflendi.

2004 yılında yapılan bir çalışma ile Yapı Kredi, Asya Finans, Vakıfbank, İş Bankası , HSBC, Oyakbank, Şekerbank ve Garanti Bankası ile İSU arasında yapılan protokollerle, abonelerimizin söz konusu bankalara verecekleri otomatik ödeme talimatı ile su faturalarını daha kolay ödemeleri sağlandı. Ayrıca diğer bankalar ile de bu yönde çalışmalara hız verildi. 2004 Ekim ayından itibaren ilk kez kredi kartıyla ödeme dönemi başladı.

İlin tüm su ve kanalizasyon sorunlarını en kısa zamanda öğrenmek ve gidermek maksadıyla, İSU görev ve sorumluluk alanı içerisinde hangi belde veya ilçe sınırları içerisinde bulunursa bulunsunlar, abonelerimizin anında ulaşabileceği Alo 185 hattı kuruldu. Genel Müdürlük binasında hizmete giren Alo 185 merkezi ile anıza ihbarları veya şikayetleri kayıt edilerek, ilgili bölge amirliklerine bildirilmekte ve muhtemel arızalara süratle müdahale edilmektedir.



Bunun haricinde, 2004 yılında İSU Genel Müdürlük Binası zemin katında tüm abonelerimizin, her türlü faaliyetlerimizle ilgili sorunlarını çözmek amacıyla çözüm masası kuruldu..

İSU, 2005 yılını yatırım yılı olarak planladı ve 2004 yılında bu yönde Genel Müdürlüğümüzde ilk defa olmak üzere "5 Yıllık Yatırım

Planı ve yıllık yatırım programları" yapılmaya başlandı. Merkezde master plan çalışmaları başlatıldı.

Genel Müdürlüğümüz de gelişen teknolojiye uyum sağlamak ve abonelerimizi memnun ederek kurum içinde kullanılacak programlar ve iş yapma biçimleri açısından entegrasyonun ve standardizasyonun sağlanacağı, kişilerin mükerrer işlerden kurtarılarak daha verimli ve yorumlayıcı bir konuma getirileceği, üst yönetime en doğru ve güncel bilgi akışının istenilen an ve yerden sağlanabileceği, uyarı ve iş akışı modülleri ile istenilen koşullar için yönetici ve amirlerin anında sistem tarafından uyanılabileceği, İnternet teknolojisini yakalamış ve aynı zamanda güvenli bir sisteme sahip olunacağı, sistemde zaman içinde oluşan verilerle kurumun aktiviteleri üzerinde çok sayıda analiz yaparak ciddi iyileştirmeler sağlamanın mümkün olacağı, kayıp ve kaçakların önemli ölçüde azaltılabileceği, sistemin geneli incelenerek yeni yatırımların daha doğru yönlendirilmesi ve varolan yatırımların daha iyi koordine edilmesi, birçok konuda doğru kararları en hızlı şekilde vermenin mümkün olacağı görüşüyle, performansı artırıcı olarak 2004 yılı içerisinde İSU'da bilgi işlem sistemini yenileme yönünde ilk adımlar atıldı. Sistemi yenilemek amacıyla "İlişkisel Veri Tabanı Projesi" çalışmaları başlatıldı, ihale aşamasına gelindi. 2005 yılında tamamlanması planlanan proje gerçekleştirildiğinde, kurumun e-kurum projesine ulaşılmış olacaktır. Böylelikle, Kocaeli'nin tamamında teşkilatlanan kurumumuz her türlü bilgiye anında ulaşma kabiliyetine erişmiş olacaktır.

Kurumun yeniden organizasyonu yapılarak 2005 hamle yılında çok daha etkin ve verimli bir çalışma ortamı sağlandı.

İSU GENEL MÜDÜRLÜĞÜ

SORUMLULUK ALANIMIZ

TOPLAM ABONE SAYISI : 478.000
TOPLAM KÖY SAYISI : 246

- Merkez 10 köy
- Değirmendere 1 köy
- İhsaniye 4 köy
- Halidere 3 köy
- Hisareyn 2 köy
- Yazlık 2 köy
- Toplam 20 köy

GÖLCÜK

Abone Sayısı :
55.000

OKUMA : İSU
ABYS : SAMPAŞ
BİNA : YENİ

- Saraybahçe 4 köy
- Bekirpaşa 29 köy
- Alikahya -
- Kuruçeşme -
- Yuvacık 5 köy
- Kullar 1 köy
- Toplam 40 köy

Abone Sayısı :
116.000

OKUMA : ÖZELLEŞTİRME
ABYS : SAMPAŞ
BİNA : MEVCUT B.

KÖRFEZ-DERİNCE

Abone Sayısı :
78.500

OKUMA : EL-SAN
ABYS : SAMPAŞ
BİNA : MEVCUT B.

- Merkez 15 köy
- Derince 7 köy
- Hereke -
- Kirazlıyalı 1 köy
- Toplam 23 köy

- Merkez 8 köy
- Ereğli 1 köy
- Kızderbet 2 köy
- Yalakdere 6 köy
- Akçal 1 köy
- Derenköy 1 köy
- Ulağlı -
- Toplam 20 köy

KARAMÜRSEL

Abone Sayısı :
20.000

OKUMA : İSU
ABYS : SAMPAŞ
BİNA : YENİ

İZMİT MERKEZ

GEBZE

Abone Sayısı :
145.000

OKUMA : EL-SAN
ABYS : EL-SAN
BİNA : YENİ

- Merkez 22 köy
- Çayırova -
- Şekerpınar -
- Dilovası -
- Tavşancıl -
- Danca -
- Toplam 22 köy

- Merkez
- Kuzey Köyleri
- Güney Köyleri
- Toplam 90 köy

KANDIRA

Abone Sayısı :
16.000

OKUMA : İSU
ABYS : SAMPAŞ
BİNA : YENİ

BAHÇECİK

- Merkez 1 köy
- Karşıyaka -
- Yeniköy -
- Toplam 1 köy

Abone Sayısı :
12.500

OKUMA : İSU
ABYS : SAMPAŞ
BİNA : MEVCUT B.

KÖSEKÖY

Abone Sayısı :
55.000

OKUMA : İSU
ABYS : SAMPAŞ
BİNA : YENİ

- Merkez 3 köy
- Uzuniftlik 1 köy
- Sarımeşe 3 köy
- Arslanbey 3 köy
- Suadiye 2 köy
- B. Derbet 3 köy
- Maşukiye -
- Acısü 4 köy
- Uzuntarla 2 köy
- Eşme 2 köy
- Akmeşe 12 köy
- Toplam 30 köy

Giriş

Bilindiği üzere İzmit Su ve Kanalizasyon İdaresi Genel Müdürlüğü 20.11.1981 tarih ve 2560 sayılı Kanunla değişik geçici 10. Madde ve Bakanlar Kurulunun 04.05.1995 tarih 95/6750 sayılı kararı ile İzmit Büyükşehir Belediyesine bağlı olarak kurulmuş müstakil bütçeli ve Kamu Tüzel Kişiliğine haiz bir kuruluştur.

İdarenin işlemleri, 4734 sayılı Kamu İhale Kanununa tabi olup, 1050 sayılı Muhasebe-i Umumiye Kanununa, Belediye Muhasebe Usulüne ve Sayıştay denetimine tabi değildir. İdare personeli, 657 sayılı Devlet Memurları Kanununun geçici

9. Maddesi ve 2560 sayılı Kanunun 1. Maddesinin son fıkrası hükmü gereğince 657 sayılı Devlet Memurları Kanununa tabi olup, ancak Genel Müdür ve Yönetim Kurulu Üyeleri hariç diğer personel 4483 sayılı Memurun yargılamasına ilişkin kanuna tabi değildir.

Bakanlar Kurulu'nun 08.09.1997 tarih ve 97/9552 sayılı kararı ile, Yuvacık (Kırzdere) Barajının su toplama havzasında yer alan, belediye ve köylerin su ve kanalizasyon işlerinin, istekleri doğrultusunda İSU'ya devir çalışmaları 2004 yılının ilk yarısında da sürdürüldü. 23.07.2004 tarih ve 5216 sayılı Büyükşehir Belediyesi Kanununun çıkması ile Genel Müdürlüğün bünyesine alınması tamamlandı.

İlçe Sayısı	: 6	Kuruluş Tarihi	: 04.05.1995
Bucak Sayısı	: 10	Merkez Nüfus	: 195.699
Belediye Sayısı	: 45	Toplam Nüfus	: 1.206.085
Köy Sayısı	: 246	Yüzölçümü	: 3626.00 km ²

İLÇESİ	BUCAĞI	BELEDİYE
MERKEZ	MERKEZ	11
	AKMEŞE	1
	BAHÇECİK	4
	DERBENT	5
DERİNCE	MERKEZ	1
GEBZE	MERKEZ	5
	DARICA	1
	MOLLAFENERİ	0
GÖLCÜK	MERKEZ	4
	DEĞİRMENDERE	3
KANDIRA	MERKEZ	1
	AKÇAOVA	0
	KAYMAZ	0
KARAMÜRSEL	MERKEZ	3
	YALAKDERE	3
KÖRFEZ	MERKEZ	2
	HEREKE	1

*Kaynak : Devlet İstatistik Enstitüsü

2004 yılı boyunca 2 olağan, 3 olağanüstü olmak üzere 5 GENEL KURUL yapıldı ve toplam 28 karar alındı. YÖNETİM KURULU'nda da tüm yıl boyunca hafta içinde bir çok kez toplandı ve 444 adet yönetsel karar alındı.

KARARIN TARİHİ	ESAS NO	KARAR NO	KARARIN KONUSU
21.05.2004	1.OLAĞAN	1	KATİP SEÇİMİ HAKKINDA
01.05.2004	1.OLAĞAN	2	FAALİYET RAPORU HAKKINDA
21.05.2004	1.OLAĞAN	3	2003 MALİ YILI BİLANÇOSU,KESİN HESABI VE DENETÇİLER RAPORU HAKKINDA
21.05.2004	1.OLAĞAN	4	İSU GENEL MÜDÜRLÜĞÜ TARİFELER YÖNETMELİĞİ'NİN BAZI MADDELERİNİN DEĞİŞTİRİLMESİ HAKKINDA YÖNETMELİĞİN KABULÜ
21.05.2004	1.OLAĞAN	5	KADRO TEKLİF (İPTAL-İHDAS) CETVELİ
21.05.2004	1.OLAĞAN	6	SU TARİFE CETVELİ
21.05.2004	1.OLAĞAN	7	YEKİ DEVRİ HAKKINDA
21.05.2004	1.OLAĞAN	8	SU TARİFE CETVELİ
02.07.2004	1.OLAĞANÜSTÜ	9	YETKİ DEVRİ HAKKINDA
02.07.2004	1.OLAĞANÜSTÜ	10	SU VE KANALİZASYON İDARELERİ HİZMET BİRLİĞİ TÜZÜĞÜ
24.09.2004	2.OLAĞANÜSTÜ	11	KATİP SEÇİMİ HAKKINDA
24.09.2004	2.OLAĞANÜSTÜ	12	TEKNİK VE İDARİ KOMİSYON KURULMASI
24.09.2004	2.OLAĞANÜSTÜ	13	TARİFELER YÖNETMELİĞİ'NİN BAZI MADDELERİNDE YAPILACAK DEĞİŞİKLİKLER
24.09.2004	2.OLAĞANÜSTÜ	14	SU TARİFE CETVELİNDE YER ALAN GEMİ ABONELİĞİNİN YENİDEN DÜZENLENMESİ
24.09.2004	2.OLAĞANÜSTÜ	15	SU HAVZA KORUMA YÖNETMELİĞİ'NİN 5.MADDESİNDE DEĞİŞİKLİK
24.09.2004	2.OLAĞANÜSTÜ	16	ORGANİZASYON ŞEMASI
24.09.2004	2.OLAĞANÜSTÜ	17	KADRO TEKLİF CETVELİ (İPTAL- İHDAS)
24.09.2004	2.OLAĞANÜSTÜ	18	İSU GENEL MÜDÜRLÜĞÜ'NE YENİ BAĞLANMIŞ BULUNAN VE BAĞLANACAK OLAN BELEDİYE VE KÖYLERİN GELİR-GİDERLERİNİN DE BÜTÇENİN MERKEZ HARCAMA VE GELİR HESAPLARINA GELİR-GİDER OLARAK KAYDEDİLMESİ
18.10.2004	3.OLAĞANÜSTÜ 1.OTURUM	19	SU HAVZALARI KORUMA YÖNETMELİĞİ'NİN 5.MADDESİNDEKİ DEĞİŞİKLİK METNİNİN TEKNİK KOMİSYON'DAN GELEN ŞEKLİNİN GÖRÜŞÜLEREK KARARA BAĞLANMASI
21.10.2004	3.OLAĞANÜSTÜ 2.OTURUM	20	İSU TARİFELER YÖNETMELİĞİ'NİN 76.MADDESİNDE 5.PARAGRAFI İLE 9,18,22,28,48,49,50,51,52 53,56 VE 59. MADDELERİNDE YAPILACAK DEĞİŞİKLİK METİNLERİNİN VE GEÇİCİ MADDENİN İDARİ KOMİSYON'DA GELEN ŞEKLİNİN GÖRÜŞÜLEREK KARARA BAĞLANMASI
21.10.2004	3.OLAĞANÜSTÜ 2.OTURUM	21	İSU SU TARİFE CETVELİNDEKİ GEMİ ABONELİĞİNİN DÜZENLENMESİHUSUSUNUN İDARİ KOMİSYON'DAN GELEN ŞEKLİNİN GÖRÜŞÜLEREK KARARA BAĞLANMASI
21.10.2004	3.OLAĞANÜSTÜ 2.OTURUM	22	KURUM ALACAKLARININ YENİDEN TAHSİLİNE DAİR ESASLARIN İDARİ KOMİSYON'DAN GELEN ŞEKLİNİN GÖRÜŞÜLEREK KARARA BAĞLANMASI
21.10.2004	3.OLAĞANÜSTÜ 2.OTURUM	23	KADRO TEKLİF (İPTAL-İHDAS) CETVELİNİN İDARİ KOMİSYON'DAN GELEN ŞEKLİNİN GÖRÜŞÜLEREK KARARA BAĞLANMASI
30.11.2004	2.OLAĞAN	24	2005 MALİ YILI BÜTÇESİ
30.11.2004	2.OLAĞAN	25	TARİFELER YÖNETMELİĞİ 22. VE 28. MADDE
30.11.2004	2.OLAĞAN	26	YERALTI SUYUNUN SATIŞI,TAŞINMASI,TÜKETİLMESİ VE DENETLENMESİ ESASLARINI BELİRLEYEN YÖNETMELİK
30.11.2004	2.OLAĞAN	27	İÇMESUYU MAKSATLI KUYULARIN,SU TANKERLERİNİN VE SATIŞ İSTASYONLARININ DENETLENMESİ ESASLARINI BELİRLEYEN YÖNETMELİK
30.11.2004	2.OLAĞAN	28	DENETÇİ SEÇİMİ

ÖZEL KALEM MÜDÜRLÜĞÜ

Gerek kurum içi gerek ise kurum dışarısında, her türlü bilgi alışverişini en etkin ve zamanında yürütmek, bilgi ve belge çıkışını, akışını takip etmek, kişi ve kuruluşları yönlendirmek amacı ile görev yapan Özel Kalem Müdürlüğü, 2004 yılında Makama gelen konukları en iyi şekilde ağırlamak ve istemleri doğrultusunda sağlıklı ve düzenli bir şekilde yönlendirmek çabası içerisinde çalıştı.

Konuk ve ziyaretçi yoğunluğu, sorumluluk alanının da genişletilmesi ile yıl içinde peyderpey artış gösterdi. 2004 yılı içerisinde dışarıdan ve kurum içinden de Genel Müdür için alınan randevular 550 adet, Genel Müdür tarafından verilen randevular ise 1340 adet olduğu randevu talep formlarından saptandı.

Kişi bazında randevusuz gelen talepler de konusuna göre dinlenilerek ilgili birimlere ulaşıldı veya sorunlar Genel Müdürlük Makamında bizzat çözümlendi. Gelen-giden evrak da zamanında ilgili birimlere gönderildi ve takibe alındı. Özel Kalem Müdürlüğü'nden bir yıl boyunca Eğitim ve Yazı İşleri Müdürlüğü kanalıyla 391 evrak çıkışı yapıldı, 296 evrak da kayda girdi.

Genel Müdürün ve Genel Müdürlüğün protokol işleri takip edilerek gerekli temsil ve ağırlama programları düzenlendi ve etkin katılımlar sağlandı.

BAŞIN YAYIN VE HALKLA İLİŞKİLER MÜDÜRLÜĞÜ

2004 yılı içerisinde; 154 adet basın bülteni hazırlanarak bunların kentimizde bulunan kitle iletişim araçlarında yer alması sağlandı.

Her gün yerel ve ulusal gazeteler taranarak, 1874 adet kupür günlük olarak Makama sunuldu ve arşivlendi.

Genel Müdürlük Makamı onayından geçen her türlü resmi ilanın yayımlanabilmesi için ilgili kurum ve kuruluşlarla yazışmalar yapılarak ilanların duyurulması sağlandı..

2004 yılı içinde; 52 adet ihale ilanı yerel gazetelerde; 73 adet de yerel gazetelere diğer çeşitli ihaleler ile Genel Kurul toplantısı davet ilanları (Kocaeli Valiliği Halkla İlişkiler Müdürlüğü aracılığıyla) gönderildi, tahakkukları yapıldı.

2004 yılı başında Kocaeli Üniversitesi ve Çevre Mühendisleri Odası ile ortaklaşa yapılan "Kentsel Atıksuların Antılması Sorunları ve Çözüm Önerileri" konulu sempozyumda sunulan bildirimler bir kitap haline getirilerek bastırıldı.

İSU Genel Müdürlüğünün "Teşkilat ve Yönetmelikler" kitabı bastırıldı. Beton yapı Elemanları ve Parke Fabrikası ile Kullar Atıksu Arıtma Tesislerinin açılışında, Hereke Nuh Çimento limanından yurtdışına su satışı ile ilgili olarak törenler gerçekleştirildi.

İzmit'de suyun öyküsü ile ilgili olarak, kentin yaşlılarıyla söyleşiler yapıldı ve bunlar videoya kaydedildi. Bu projenin önümüzdeki yıllarda bitmesi planlanmaktadır.

TEFTİŞ KURULU BAŞKANLIĞI

Teftiş Kurulu Başkanlığı, 2004 yılı içinde teftiş programı doğrultusunda, Daire Başkanlıklarına ait iş ve işlemlerin teftişini sürdürerek önceki iş ve işlemlerden düzeltilmesi gerekenlerin düzeltilip düzeltilmediğini, doğru olan işlerin yapıldı yapılmadığına da bakarak, yapılan iş ve işlemlerin mevzuata uygun olması, daha etkin ve verimli hale getirilmesi için geliştirici önerilerde bulundu.

2004 yılı Teftiş Kurulu Başkanlığı çalışmalarında, Makamca tevdi edilen 39 inceleme konusu hakkında delil, belge, bilgi toplanarak haklarında soruşturma yapılan görevliler ve konuya tanık olanların ifadelerine başvuruldu ve Mer'i Kanun, Yönetmelik, Yönerge ve Genelgelere dayanılarak erişilen kanaat, aşağıda türü yazılı rapor haline getirilerek Genel Müdürlük Makamına sunuldu.

Teftiş kurulu Başkanlığı 2004 yılında;

- 23 Adet İnceleme Araştırma Raporu
- 6 Adet Disiplin Soruşturma (memur) Raporu
- 4 Adet Cumhuriyet Savcılığına Gönderilen Tevdi Raporu
- 1 Adet İşçi Disiplin Kuruluna Sevk
- 2 Adet Tazmin Raporu
- 3 Adet Soruşturmaya Gerek Olmayan Rapor,

olmak üzere 39 adet evrak tanzim edildi.

1.HUKUK MÜŞAVİRLİĞİ

Genel Müdürlük tarafından gönderilecek hukuki konular hakkında görüş vermek, idare tarafından ya da idare aleyhine açılan davalarla icra takiplerini yürütmek idare haklarını yetkili olarak adli, idari ve mali kaza mercileri, hakem ya da hakem heyeti katında izleme, koruma ve sonuçlandırmak, dosyalarını düzenlemek ve kayıtlarını tutmakla görevli 1.Hukuk Müşavirliği 2004 yılında çalışmalarını oldukça yoğun olarak yürüttü.

İcra İşlemleri

Su abonesi olup su borçlarını süresi içinde ödemeyen abonelerden 617 adet abone icraya verildi. Genel Müdürlük Makamının olurları ile 145 adet icra dosyası infaz edildi. Takibi devam etmektedir.

2004 yılı içinde toplam 505.715.556.000.-TL' lik icra tahsilatı gerçekleştirilmiştir.

TANIMI	ADET
Gelen Evrak sayısı	4029 adet
Giden Evrak sayısı	1539 adet
Mütala sayısı	42 adet
Açılan Dava Sayısı	365 adet
Açılan Davaların Değeri	3.047.659.134.809.-TL
İSU'ya Açılan Dava Sayısı	206 adet
İSU'ya Açılan Davaların Değeri	74.703.920.574.376.-TL
Kamu Davaları	1064 adet
İSU Lehine Biten Dava Sayısı	26 adet
İSU Aleyhine Biten Dava sayısı	99 adet
Temyiz Sonucu Beklenen Dava Sayısı	400 adet
İcraya Verilen Abone Sayısı	617 adet
İnfaz Edilen Abone Sayısı	145 adet
Su Barışından Faydalanan Abone Sayısı	203 adet
Takibi Devam eden Abone Sayısı	691 adet
Yapılan İcra Tahsilatı	505.715.556.000.-TL

ARAŞTIRMA PLANLAMA VE KOORDİNASYON MÜDÜRLÜĞÜ

Genel Müdürlük tarafından yürütülen işlerin verimli, sürekli, rasyonel ve koordineli olarak devamını sağlamak, hizmet alanlarının yenileştirilmesi, geliştirilmesi için çalışmalar yapmak, ön görülen kısa ve uzun vadeli yatırımlara ilişkin proje plan araştırma, organizasyon metot değerlendirme çalışmalarının sürdürülmesi ile diğer kamu kurum ve kuruluşları ile kendi teşkilatı içindeki birimlerle gerekli koordinasyon ve iş ilişkilerini sağlamak, uygulamaları izlemek sonuçların, istatistiki değerlerin alınışını sağlamak görevini yürüten Araştırma, Planlama ve Koordinasyon Şube Müdürlüğü aşağıda belirtilen konularda Makam adına çalışmalarını yürüttü.

Teşkilat Yapılanması Çalışmaları

Genel Müdürlük iş ve işlemlerinin yönetsel etkinliğinin artırılması amacıyla Makamca gerçekleştirilen teşkilat yapılanmalarına destek verildi. Büyükşehir Belediyesi Kanunu ile genişleyen sorumluluklara paralel olarak mevzuatta yapılması gerekli çalışmaları gerçekleştirdi.

2004 yılında yönetsel değişiklik yaşayan kurumda bilgi ve yönetim işbirliğinin gerçekleşmesine katkıda bulundu.

İş Geliştirme Çalışmaları

06.11.2000 tarih ve 2000/1658 sayılı Bakanlar Kurulu ve bu karar çerçevesinde 11.07.2001 tarih ve 24459 sayılı Resmi Gazetede yayımlanan 2001/39 sayılı Başbakanlık Genelgesi doğrultusunda 2003 yılında başlanılan Kocaeli Büyükşehir Belediyesi ve bağlı kuruluşu olan ve kuruluşundan günümüze görev sorumluluk alanı genişleyen İSU Genel Müdürlüğü'nde, daha etkili, verimli, ekonomik ve rasyonel bir yapıya kavuşturulması amacıyla APK Şube Müdürlüğü, "Yeniden Yapılanma ve Norm Kadro Araştırması'nın bir gereği olarak, mevcut örgüt yapısı, görev, yetki ve sorumluluklar ile yapılanma ve işleyiş sorunlarının saptanma çalışmaları sonucunda hazırlanmış olduğu İSU'ya ait Görev, Yetki ve Sorumluluk Yönergesinin" uygulanmasını sağladı.

Üst düzey yöneticiler ve çalışanlar ile birlikte koordinasyon toplantıları düzenledi.

Bilgi İşlem Daire Başkanlığı ile e-kurum projesi (ilişkisel veri tabanı ve uygulamaları) üzerinde çalıştı. E-kurum projesi ile sistemin aşağıda sıralanan faydaları getireceği belirlendi:

- Kurum içinde kullanılacak programlar ve iş yapma biçimleri açısından entegrasyonun ve standartizasyonun gelişeceği,
- Kişilerin mükerrer işlerden kurtulacağı ve verimin artacağı,
- Üst yönetime en doğru ve güncel istenildiğinde anında ulaşacak bilgi yönetiminin sağlanacağı,
- Uyarı ve iş akışı modelleri ile istenilen koşullar için yönetici ve amirlerin anında sistem tarafından uyarılacağı,
- İnternet sisteminin yakalanacağı,
- Sistemde zaman içinde oluşan verilerle kurumun aktiviteleri üzerinde çok sayıda analiz yapılarak iyileşmelerin

kaçınılmaz olacağı,

- Karlılık analizleri ile kar getiren yapılanmalara girişileceği,
- Kayıp ve kaçakların doğru ölçümü ile önemli oranda azaltılabileceği,
- Mevcut yatırımların analizin yapılması ile varolan yatırımların daha etkin kullanılacağı.

Devir Çalışmaları

Büyükşehir Belediyesi Kanunu ile sınırların genişlemesiyle artan sorumluluğu yerine getirmek amacıyla, Araştırma Planlama ve Koordinasyon Şube Müdürlüğü koordinesinde devir çalışmaları başlatıldı. Belediyeler için bilgi formları hazırlanarak öncelikli olarak bilgi edinilmesi sağlandı. Hazırlanan bilgi formlarıyla protokoller yapıldı. Ön protokol ve devir protokolleri gerçekleştirilerek ilgili dairelerle koordinasyonun kurulması sağlandı.

Koordinasyon Faaliyetleri

Thames Water ve İzmit Su Anonim Şirketiyle aylık koordinasyon toplantıları yapıldı ve sorunların çözüm yoluna gidildi. Ayrıca Thames Water ve İSU APK birimi işbirliği ile 2004 yılı için bir eğitim matrisi hazırlandı ve Thames Water yetkililerince İSU çalışanlarına bir çok konuda eğitim verildi.

Zaman zaman İSU'yu tanıtıcı sunumlar hazırladı. Kocaeli Sanayi Odası'nda Dünya Çevre Günü etkinliğine katılım sağlandı.

Bilgilendirme Faaliyetleri

Saydam bir İSU imajını yaratmak ve çalışmaların kamuoyu tarafından takip edilmesini sağlamak amacıyla web adresinin güncellenmesini sağladı.

2004 Yılı Bilgi Edinme Başvuru Analizleri

VERİLER	SAYISI
Bilgi edinme başvurusu toplamı	79
Olumlu Cevaplanarak bilgi veya belgelere erişim sağlanan başvurular	39
Kısmen olumlu cevaplanarak kısmen de reddedilerek bilgi ve belgelere erişim sağlanan başvurular	23
Reddedilen başvurular toplamı	17
Gizli ya da sır niteliğindeki bilgiler çıkarılarak veya ayrılarak bilgi ve belgelere erişim sağlanan başvurular	----
Diğer Kurum ve Kuruluşlara yönlendirilen başvurular	----
Ücret yatırmadığı için talebinden vazgeçmiş sayılan başvurular	----

Bilgi Edinme Hakkı Raporu



KOCAELİ BÜYÜKŞEHİR BELEDİYESİ
ISU GENEL MÜDÜRLÜĞÜ

GENEL KURUL

YÖNETİM KURULU
BAŞKANI

ÜYE ÜYE ÜYE ÜYE ÜYE

DENETÇİLER

YÖNETİM KURULU
BÜRO ŞEFLİĞİ

GENEL MÜDÜR

I. HUKUK
MÜŞAVİRLİĞİ

SİVİL SAVUNMA
UZMANLIĞI

TEFTİŞ KURULU
BAŞKANLIĞI

ÖZEL KALEM
MÜDÜRLÜĞÜ

BASIN YAY.VE HALKL.
İLŞ. MÜD.

A.P.K.
MÜDÜRLÜĞÜ

MÜŞAVİR VE
UZMANLAR

GENEL MÜDÜR YARD.
TEKNİK

GENEL MÜDÜR YARD.
İDARİ

GENEL MÜDÜR YARD.
MALİ

GENEL MÜDÜR YARD.
TEKNİK

ELEK.MAK.VE İKMAL DAİRE BAŞKANLIĞI

AMBAR ŞB. MÜD.LÜĞÜ

MAKİNA BAKIM ONARIM ŞB. MÜD.LÜĞÜ

SATINALMA ŞB. MÜD.LÜĞÜ

ATIKSU ARITMA DAİRE BAŞKANLIĞI

ARITMA TESİSLERİ ŞB.MÜD.LÜĞÜ

ATIKSU RUHSAT VE KONTROL ŞB. MÜD.LÜĞÜ

LABORATUAR ŞB. MÜD.LÜĞÜ

GEBZE BÖLGE DAİRE BAŞKANLIĞI

GEBZE İDARİ MAL İŞLER ŞB. MÜD.LÜĞÜ

GEBZE TEKNİK ŞB. MÜD.LÜĞÜ

GEBZE BAKIM ONARIM ŞB. MÜD.LÜĞÜ

PERSONEL, VE EĞİTİM DAİRE BAŞKANLIĞI

PERS. VE İDARİ İŞLER ŞB. MÜD..

EĞİTİM VE SOSYAL İŞL. ŞB. MÜD.LÜĞÜ

TABİBLİK

BİLGİ İŞLEM DAİRE BAŞKANLIĞI

BİLGİ İŞLEM ŞUBE MÜD.

GİS ŞUBE MÜD.

ABONE İŞLERİ DAİRE BAŞKANLIĞI

ABONE İŞLERİ ŞB. MÜD.LÜĞÜ

TAHAKKUK VE FATURALAMA ŞB. MÜD.LÜĞÜ

SAYAÇ HAREKET. KAÇ. TAKİP ŞB. MÜD.LÜĞÜ

BÜTÇE VE MALİ İŞLER DAİRE BAŞKANLIĞI

BÜTÇE VE MUHASEBE ŞB. MÜD.LÜĞÜ

MALİYET VE FİNANS ŞB. MÜD.LÜĞÜ

TAHSİLAT ŞB. MÜD.LÜĞÜ

İÇME SUYU DAİRE BAŞKANLIĞI

ŞEBEKE BAKIM ONARIM ŞB. MÜD.LÜĞÜ

İÇME SUYU VE İSALE HATLARI ŞUBE MD.LÜĞÜ

TESİSLER VE GÜVENLİK ŞB.MÜD.LÜĞÜ

KANAL DAİRE BAŞKANLIĞI

KANAL VE KOLLEKTÖR ŞB. MÜD.LÜĞÜ

YAĞMUR SUYU VE DERE İSLAH ŞB. MÜD.LÜĞÜ

YATIRIM VE PLANLAMA DAİRE BAŞKANLIĞI

KESİN HESAP VE İHALE ŞB. MÜD.LÜĞÜ

HARİTA VE KAMULAŞTIRMA ŞB. MÜD.LÜĞÜ

PLANLAMA İNŞAAT ŞB. MÜD.LÜĞÜ

KANDIRA ŞB. MÜD.LÜĞÜ

KARAMÜRSEL ŞB. MÜD.LÜĞÜ

KÖSEKÖY ŞB. MÜD.LÜĞÜ

KÖYLER SU VE KANAL ŞB. MÜD.LÜĞÜ

GÖLCÜK ŞB. MÜD.LÜĞÜ

KÖRFEZ ŞB. MÜD.LÜĞÜ

24.09.2004 tarih ve 2004/16 sayılı Genel Kurul Kararı ile yürürlüğe girmiştir.

Personel Şube Müdürlüğü

2004 yılı içerisinde gerek mevcut kadro sayısı ve gerekse çalışan sayısı açısından birtakım organizasyonel değişiklikler yapıldı.

31.12.2003 tarihi itibarıyla toplam memur kadrosu 198 ve çalışan memur sayısı 135 iken, 31.12.2004 tarihi itibarıyla toplam memur kadrosu 335 ve çalışan memur sayısı 252'ye ulaştı. Toplam kadro sayısında 103 dolu ve 34 münhal kadro yeni bağlanan belediyelerden alındı. 2004 yılında mevcudu azaltıcı olarak; 11 kişi emekli ve 3 kişi nakil oldu, 1 kişi istifa etti ve 1 kişinin de ilişiği kesildi. Mevcudu artırıcı olarak; 28 kişi nakil, 2 kişi açıktan tayin yoluyla geldi, 103 kişi de devir yoluyla yeni bağlanan belediyelerden nakil oldu.



Kocaeli Büyükşehir Belediye Başkanımız İbrahim KARAOSMANOĞLU'nun Genel Müdürlüğümüz personelini ziyaretinden görüntüler...

31.12.2003 tarihi itibarıyla daimi işçi kadrosu 527 ve çalışan daimi işçi sayısı 251 iken, 31.12.2004 tarihi itibarıyla daimi işçi kadro sayısı bağlanan belediyelerle birlikte 588 ve çalışan daimi işçi sayısı ise toplam 316'ya ulaştı. Toplam kadro sayısında, 61 kadro yeni bağlanan belediyelerden alındı. 2004 yılında mevcudu azaltıcı olarak; 14 kişi emekli oldu ve 3 kişinin de ilişiği kesildi. Mevcudu artırıcı olarak; 10 kişi özürülü açığı ve 11 kişi eski hükümlü açığı nedeniyle işe alındı, 61 kişi de devir yoluyla yeni bağlanan belediyelerden devralındı.

31.12.2003 tarihi itibarıyla mevcut geçici işçi vitemiz 727 ve çalışan geçici işçi sayımız 712 iken, 31.12.2004 tarihi itibarıyla geçici işçi vitemiz 1104 ve çalışan geçici işçi sayımız ise 1097'ye ulaştı. 2004 yılında mevcudu azaltıcı olarak; 12 kişi emekli edildi ve 9 kişinin ilişiği kesildi. Yıl içinde ayrıca 2 personel istifa, 1 personel vefat etti ve 2 personel askerlik dolayısıyla izne ayrıldı. Mevcudu artırıcı olarak; 34 kişi Türkiye İş Kurumu kanalıyla işe alındı. 377 kişi devir yoluyla yeni bağlanan belediyelerden alındı.

Yıl içerisinde işçilerin sigortalı işe giriş işlemleri, senelik izin, tayin, terfi, nakil, geçici işçilerin vize işlemleri, talep edilen yeni kadrolar ve Belediyelerin devir işlemleri; Bordro Tahakkuk Şefliğinde işçi ve memur maaşları, sosyal haklarla ilgili ödemeler, daimi ve geçici işçilerin yevmiye intibakları, icra işlemleri, Sosyal Sigortalar Kurumuna aylık bildiregelerin verilmesi, Emekli Sandığı'nın kesenek beyanlarının bildirilmesi, doktor maaşları, avukat ve stajyer maaşları, emeklilik kıdem tazminatının hesaplanması, eczane ödemeleri tasarruf teşvik ana paraları için formların hazırlanması gibi işlemler yapıldı. Personelimizin haklarına ilişkin tüm işlemler eksiksiz yapılmaya çalışıldı.



Genel Müdürlüğümüzde İşyeri hekimlerimiz personelimizin sağlık taramalarını düzenli olarak gerçekleştirmiştir.

Eđitim ve Yazı İşleri Şube Müdürlüğü

2004 yılında 3758 adet gelen evrak ve 3754 adet giden evrak işlem gördü. Eğitim ve Yazı İşleri Şube Müdürlüğümüzde ise 10869 adet gelen evrak ve 7221 giden evrak çıkışı yapıldı.



25-26 Şubat 2004 tarihleri arasında Dr. Aytekin YAZGAN tarafından personele "Temel İlk Yardım Eğitimi" verildi. Genel Müdür Yardımcıları, Daire Başkanları ve Genel Müdür Uzmanlarına 15 Mart 2004 tarihinde Thames Water şirketi tarafından "İzmit Su Projesi Genel Tanıtım Eğitimi, Şebeke Yönetimi, Hidrolik Modelleme, Su Kaçakları" konulu eğitimler verildi. Ayrıca 22 Mart 2004 tarihinde Genel Müdürlüğümüz personelinin 3 kişisi "Ortadoğu'da Su Meselesi ve Türkiye" konulu panele katıldı.

Genel Müdürlüğümüzde talepte bulunan 51 üniversite öğrencisi ve 46 lise öğrencisinin mesleki stajlarını kurumumuzda gerçekleştirmesi sağlandı.



İdari İşler Şefliğimiz tarafından idari binamızın temizlik hizmetlerinin aksatılmadan yürütülmesi sağlandı. Birimlerin doğalgaz, telefon ve data bağlantıları gerçekleştirildi, elektrik ve telefon arızaları giderildi.

01.01.2004-31.12.2004 TARİHİ İTİBARIYLA GRAFİKLERLE PERSONEL DURUMU

PERSONEL TÜRÜ	01.01.2004 Tarihinde Toplam Personel	01.01.2004-31.12.2004 Tarih Aralığında Ayrılan Personel					01.01.2004-31.12.2004 Tarih Aralığında Gelen Personel					31.12.2004 Tarihinde Toplam Personel
		Emekliye Ayrılan	Nakil Yoluyla Ayrılan	İstifa ve Vefat	İlişği Kesilen	Toplam	Belediyelerden Naklen Gelen	Başka Kurumlardan Gelen Özl. ve Es.Hük. Açığı	Nakil Yoluyla Gelen / Yeni Alınan	Açıktan Tayin Yoluyla Gelen	Toplam	
Memur	135	11	3	1	1	16	103		28	2	133	252
Daimi İşçi	251	14		3		17	61	21			82	316
Geçici İşçi	712	12		5	9	26	377		34		411	1097
Toplam Personel	1098	37	3	9	10	59	541	21	62	2	626	1665

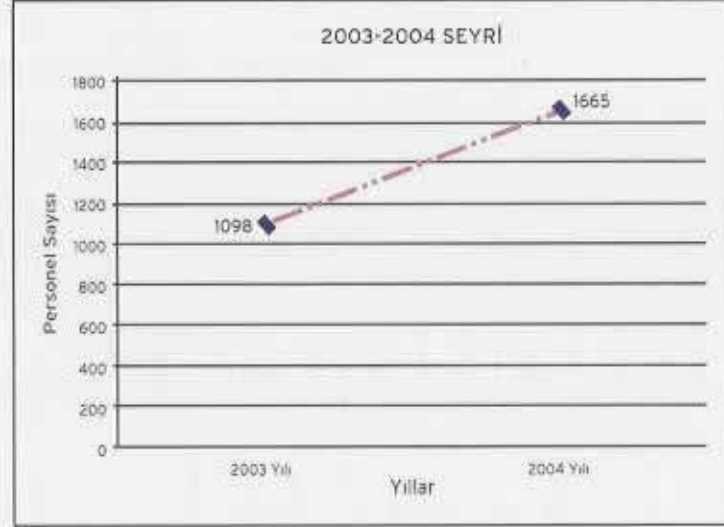
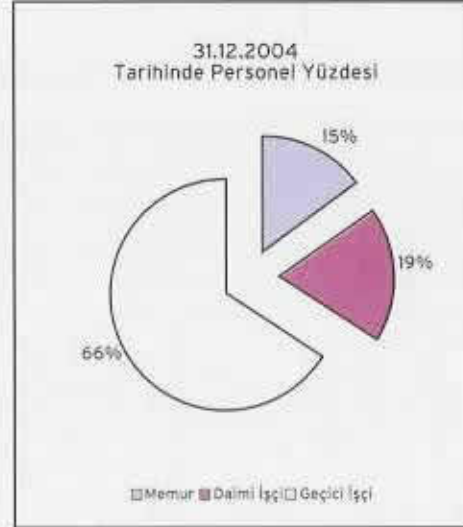
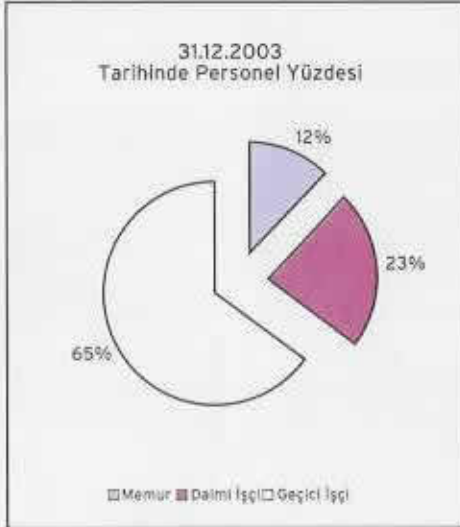

ORGANİZASYONDA GÖREVLİ PERSONEL SAYISI

	Genel Müdürlük	Per. ve Eğit. Daire Başk.	Bilgi İşlem Daire Başk.	Su ve Kanal. Eğit. Daire Başk.	Çevre Koruma Daire Başk.	Plan Proje Daire Başk.	Yatırım İş. Daire Başk.	Elekt. Mak. Mat. İkm. Daimi Başk.	İdari ve Mali İşler Daire Başk.	Abone İşleri Daire Başk.	Tellih Kurulu Başkanlığı	Hukuk Müşavirliği	Bas. Yay. ve Halk. İliş. Şb. Müd.üg.	Özet Kalemler Müdürlüğü	APK Şb. Müdürlüğü	Körfez	Hereke	Köseköy	Uzunçiftlik	Bahçecik	Hisarçın	Yeniköy	Karşıyaka	Dilovası	Derince	Çayyova	Gebze	Bağcıalan Beladnyeler	TOPLAM
Memur	7	13	3	5	9	6	6	10	18	25	2	4	1	4	17	3	3	6	6	4	7	2	47	53	252				
İşçi		15	1	77	6			9	8	18			1	2	3	51	1	19	5			1	8	30		3	58	316	
Geçici İşçi	3	24	6	232	70	12	9	59	21	49		7	1	4	1	30		32	1	49			31	37	56	108	253	1097	
İşçi Toplam	3	41	7	309	76	12	9	68	29	67	0	7	2	6	4	81	1	51	1	54	0	0	1	39	67	56	111	311	1413
GENEL TOPLAM	10	54	10	314	85	18	15	78	47	92	2	11	3	6	8	98	1	54	1	60	0	0	1	43	74	58	158	364	1665

2004 YILINDA DEVİRLERİ YAPILAN BÖLGELERİN PERSONEL SAYILARI

	Acısu	Akçat	Akmese	Acıslanbey	Büyükdere	Değirmendere	Dereköy	Ereğli	Eşme	Gebze	Gölcük	Haldere	İhsaniye	Kandıra	Karamürsel	Kızılirmak	Kızılcık	Maşukiyi	Sarımeşe	Sarıyeri	Sarıyeri	Ulaştı	Uzunlar	Yalındere	Yuvacık	TOPLAM
Memur	1				7		1	1	49	18	3	4	2	7	1			3		4		2	1	1	3	103
Daimi İşçi				6	3	11		1	3	11	1	4	3				3		4		3				8	61
Geçici İşçi	3	5	4	5	7	24	5	9	7	108	74	9	6	16	30	9	3	8	6	14	7	1	4	5	8	377
İşçi Toplam	3	5	4	11	10	35	5	9	8	111	85	10	10	19	30	9	3	11	6	18	7	4	4	5	16	438
GENEL TOPLAM	4	5	4	11	10	42	5	10	9	160	103	13	14	21	37	10	3	14	6	18	7	6	5	5	19	541

TOPLAM PERSONEL SAYISI

Memur	252
Daimi İşçi	316
Geçici İşçi	1097
İşçi Toplam	1413
GENEL TOPLAM	1665

Abonelerce tüketilen su miktarlarını tespit ederek tahakkuk ve tahsilatını yapmak, yeni abone kaydı, yer değiştirme (abone yenileme), abonelikten çıkma ve abonelerle ilgili her türlü işlerin düzenli bir şekilde yapılmasını sağlamak, sayaçların belirlenen aralıklarla okunarak abonelerce tüketilen su miktarlarının saptanması, kontrollerin yapılması, fatura çıkartılması ve alacakların tahakkukunu sağlamak, kaçak su kullananları takip ederek haklarında gerekli yasal ve idari işlemlerin yapılmasını sağlamakla görevli olan Abone İşleri Daire Başkanlığı, 2004 yılında da çalışmalarını yoğun bir şekilde sürdürmüştür.

2004 yılında, İSU Yönetmelikleri içerisinde Tarifeler Yönetmeliğimizin 22. maddesi "Yeni Abone Tesis Bedeli ve Aylık Bakım Ücreti" ile 28. maddesi "Su ve Kanalizasyon Tesisleri Yatırım Harcamalarına Katılma Payı" gözden geçirilerek aboneliği teşvik edici bir yönde revize edildi.

Başbakanlık Hazine Müsteşarlığı'nın isteği ve İçişleri Bakanlığı Mahalli İdareler Genel Müdürlüğü'nün talimatları doğrultusunda, İSU Genel Müdürlüğümüzün sorumluluk alanı içerisinde bulunan yerleşim yerlerinde de, su aboneliği açılırken istenilen belgeler arasında "Zorunlu Deprem Sigortası" poliçesinin de gösterilmesi 2004 yılında zorunlu hale getirildi.

Abone İşleri Şube Müdürlüğü

Saraybahçe, Bekirpaşa, Alikahya, Kuruçeşme, Yuvacık ve Kullar'dan oluşan merkez abone işleri müdürlüğünün verileri:

Yeni açılan abone sayısı	:	5.172
Toplam abone sayısı	:	110.530
Gelen Dilekçe Sayısı	:	3.800

2004 yılında abone açma gelirinden elde edilen tahsilat 948.687.832.910.-TL olarak gerçekleşti.

İŞ TANIMI	BİRİMİ / DETAYI	ADET
Su Kesme	Tahakkuk Servisi	4636
	Borç Takip Servisi	829
	Su Sayaç ve Kaçak Abone Servisi	30
	Faturalama endeks	1255
Su Açma	Tahakkuk Servisi	2324
	Borç Takip Servisi	609
	Abone Servisi	302
Sayaç Sökme İşlemi		80
Sayaç Takma	İtiraza göre değerlendirilen	39
	Genel Müdürlüğün sattığı	6288
	Abonenin sayacı	415
İptal Edilen Tutanak Sayısı		11
İşlem Gören Tutanak		570
Abonelere Cevap Verilen Dilekçe		18
Kaçak Abone Taraması		6889
Kurum İçi Yazışma		54
Adliye yazışması Evrak+Tebliğat		89
İhbarname		336
TOPLAM		24774

Su Sayaç ve Kaçak Abone Şube Müdürlüğü

2004 yılında toplam 24774 adet iş gerçekleştirdi. 2003 yılından 2004 yılına devir olan 20 adet bozuk sayaç tutanak altına alınıp hurdaya alındı. Ayrıca 100 adet 190 mm su sayacı ve 100 adet su kesme aparatı tutanakla, Derince Şube Müdürlüğüne teslim edildi.

2004 yılında toplam 6288 adet sayaç satıldı ve 2005 yılına 1502 adet sayaç devredildi.

2004 yılında İzmit genelinde bulunan büyük iş merkezleri, iş hanları, gıda toptancılar sitesi, Yuvam Akarca Toplu Konut Bölgesi, Körfez Sanayi Sitesi, ÖDTÜ prefabriklerin tümü taranmış olup, usulsüz su kullananlar hakkında gerekli işlemler yapıldı. Ayrıca Aralık ayında Abone Şube Müdürlüğü ile yapılan ortak çalışmayla, abone ihbarnamelerinin dağıtılması ve Kurumumuza gelmeleri sağlandı.

2005 yılında Kurumumuza gelir getirmeyen su olarak gözüken;

1. Prefabrike deprem konutları
2. Camiler
3. Park ve Bahçeler
4. Belediyelere ait tesisler
5. Muhtarlıklar
6. Kamu (ortak kullanım) çeşmeleri
7. Yasa dışı bağlantılar (kaçak ve usulsüz kullanım)
8. Hatalı, bozuk sayaçlar

hakkında kapsamlı bir çalışma içine girilmesi amaçlandı.



2004 Yılında Yapılan Toplam İş Adedi

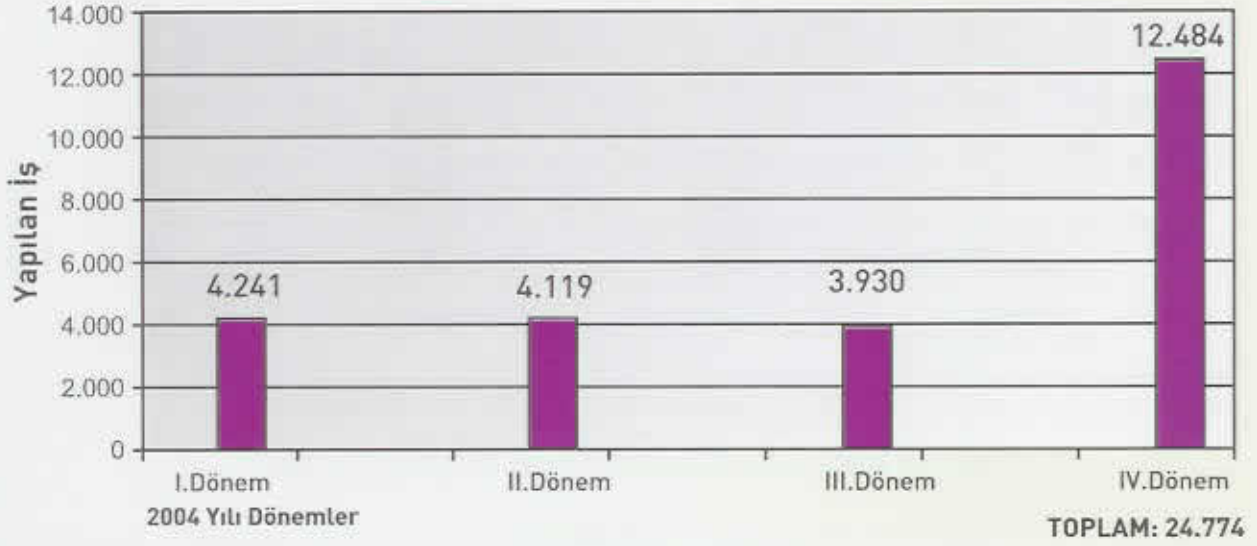

2004 Yılında Yapılan Toplam İş Adedi

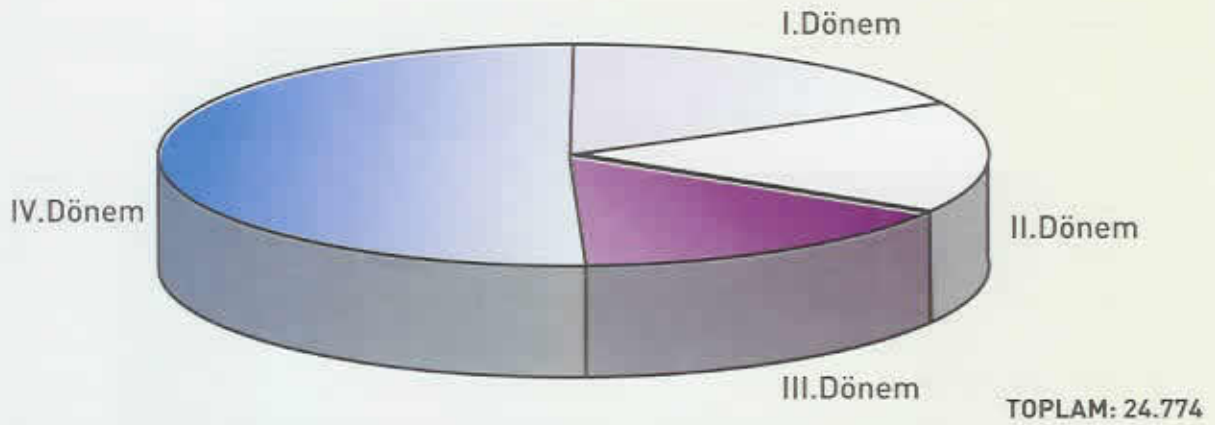

Kaçak ve Usulsüz Su Kullanım Tutanak Zaptı

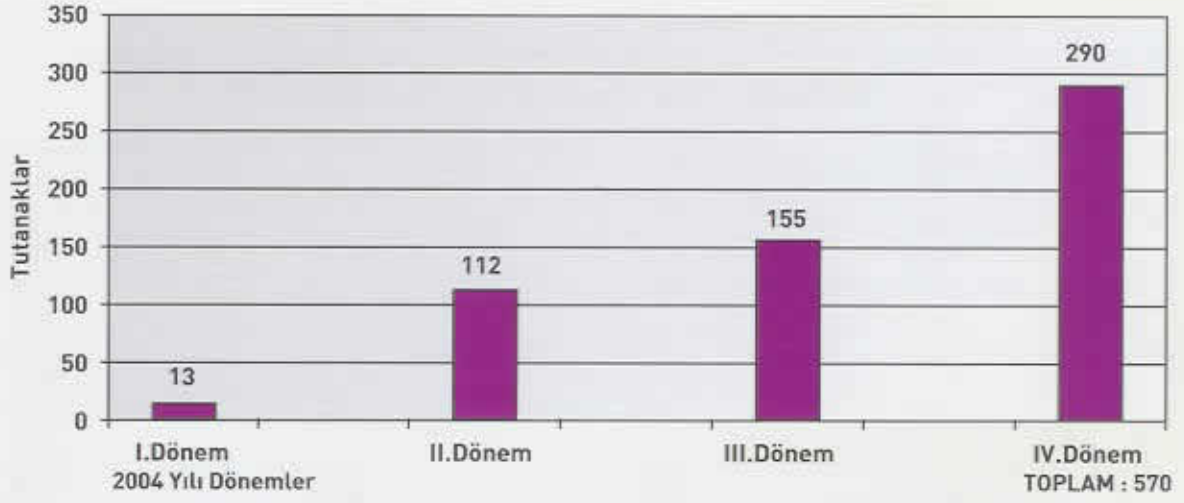

Kaçak ve Usulsüz Su Kullanım Tutanak Zaptı

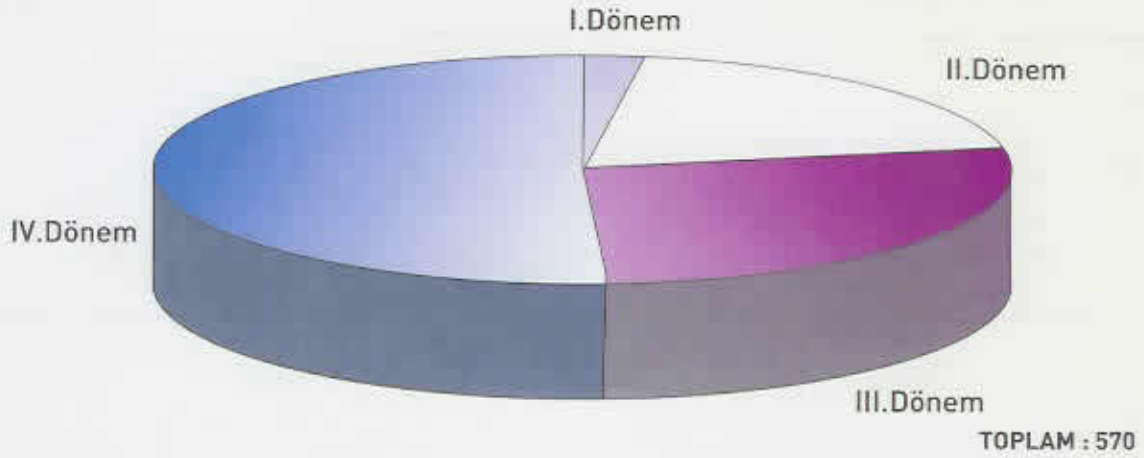

Planlı Abone Taraması

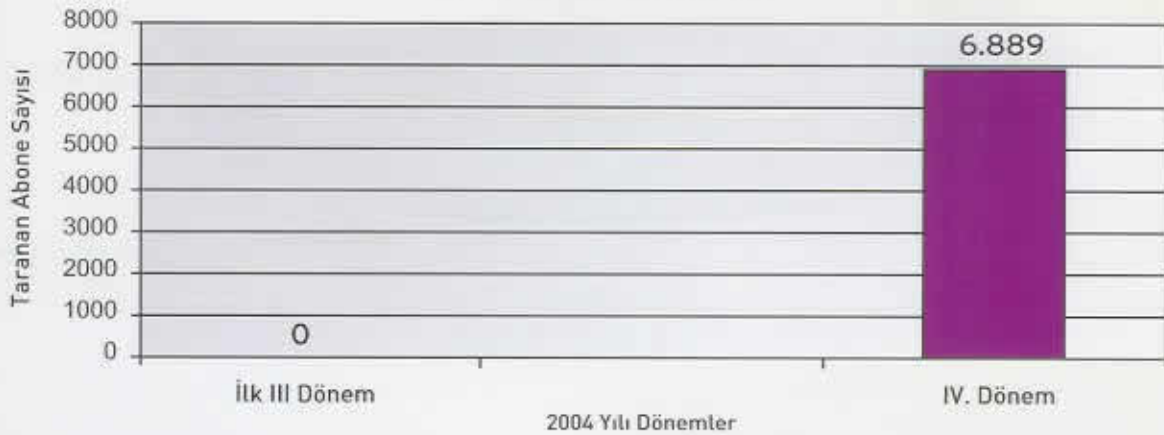

Tahakkuk ve Faturalama Şube Müdürlüğü

Tahakkuk ve Faturalama Şube Müdürlüğü, merkeze ait abone çıkışlarının teminat iadesini yapmak, itirazlı sonuçları inceleyerek sonuca bağlamak, bozuk ve itirazlı sayaçlara işlem yapmak, kanal tahakkuk DKKR ve KÖP tahakkuk ve tahsilat işlemleri ile resmi abonelere ait endeksleme ve tahakkuk işlemleri, ceza tahakkuk ve Özel Sözleşmeli Abonelerine ait endeksleme ve tahakkuk işlemlerini yapmakla görevlidir.

2004 yılında toplam 6830 iş adedi gerçekleştirildi.

2004 YILI MERKEZ VE BÖLGELERE GÖRE TAHAKKUK ANALİZİ			
BÖLGELER	DAĞILIM ORANLARI (Miktara Göre)	MİKTAR (M3)	TUTAR (TL)
MERKEZ	61%	31.849.833	36.269.377.167.610
DERİNCE	12%	6.311.749	5.616.320.966.698
KÖRFEZ	8%	4.272.491	6.072.224.138.000
GEBZE	8%	4.498.316	7.742.168.070.000
DİLOVASI	2%	840.077	1.253.648.220.000
ÇAYIROVA	2%	794.033	1.009.493.390.000
KÖSEKÖY	4%	1.851.826	2.952.641.750.600
BAHÇECİK	3%	1.295.442	1.785.605.940.000
TOPLAM	100%	51.713.767	62.701.479.642.908

2004 yılı merkez tahakkukları 2003 yılına oranla m³ bazında düşüş göstermiş olup, bunu sebebi; Gebze belediyesine vanadan toplu su satışı yapılmakta iken 30.06.2004 tarihinde Gebze Belediyesinin su ve kanal hizmetlerinin İSU Genel Müdürlüğüne şube olarak bağlanmasıdır.

Buna karşılık kademeli tarifenin kaldırılması TÜFE'ye bağlı olarak yapılan düzenlemeler merkez tahakkuklarının TL bazında artış göstermesini beraberinde getirmiştir.

YILLARA GÖRE SU TEMİN GRAFİĞİ

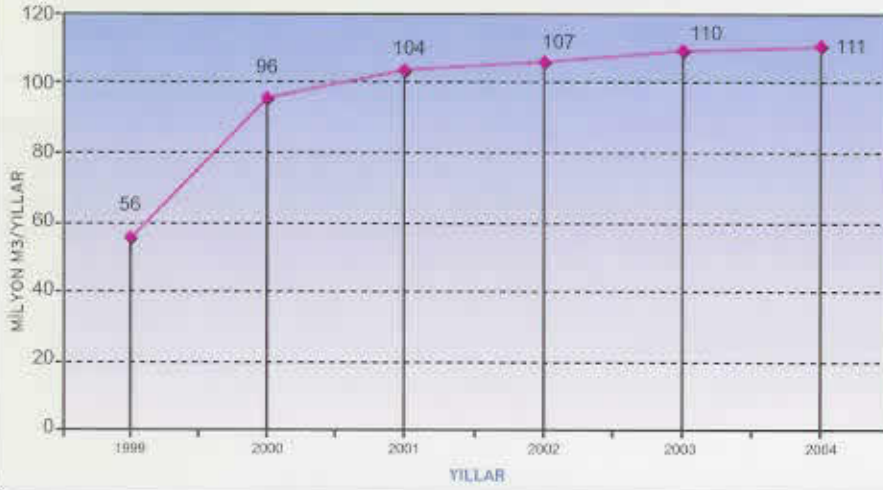

2004 YILI GELİR GETİRMEYEN SU ANALİZİ

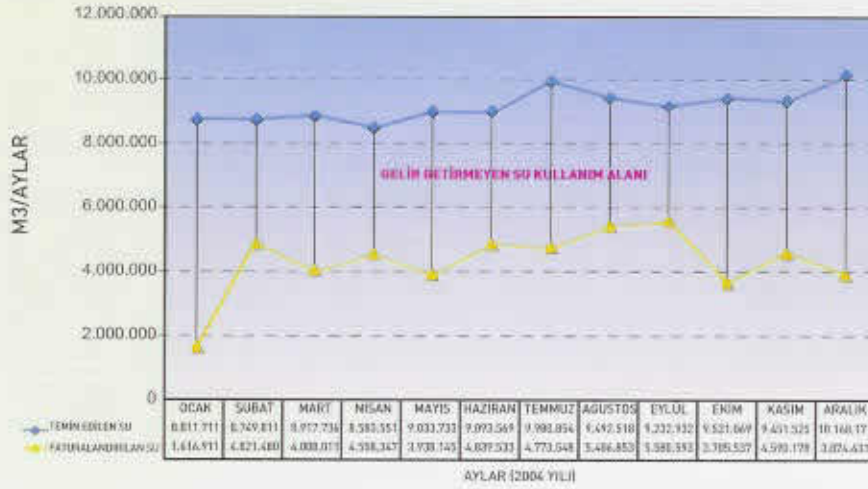

AYLAR (2004 YILI)

2003-2004 YILI ÜRETİM VE TAHAKKUK ANALİZ GRAFİĞİ

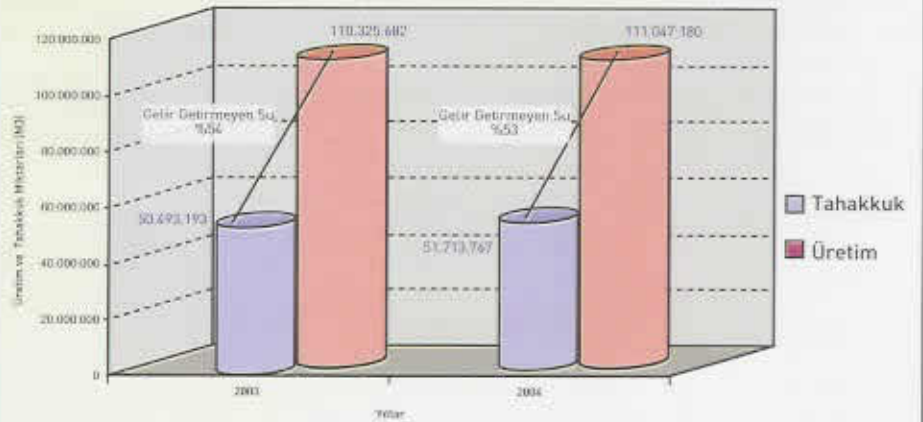

2004 Yılı'nın ilk 6 ayında Gebze bölgesi için toplam tahakkuk yapılmıyordu.

Tahsilat Şube Müdürlüğü

İSU Genel Müdürlüğü'nün tüm tahsilatlarını yapmak, Bankaya yatırımını gerçekleştirmek, Tahakkuk ve Tahsilat arasındaki farkı en aza indirmek, Tahsil edilmeyen alacaklar için ilgili yönetmelik ve kanun hükümlerini uygulamak, tahsilata ilişkin aylık ve yıllık hesap cetvellerini düzenlemek Müdürlüğümüzün asli görevlerindedir. Bu görevler çerçevesinde Müdürlüğümüzün 2004 yılı içerisinde yaptığı çalışmaların sonuçları aşağıda sunulmuştur.

I- Tahsilat Organizasyonu

a) Vezneler:

2004 yılında İSU Genel Müdürlüğü'nde Tahsilat Şube Müdürlüğü'nün denetiminde 29 online, 20 manuel olmak üzere toplam 49 vezne yerinde 85 vezneden tahsilat yapılmıştır. 49 Vezne Yerinin 25'i, 2004 yılı içerisinde faaliyete geçirilmiştir.

b) Bankalardan Ödeme:

2004 yılı içerisinde bankalarla yapılan protokol neticesinde Vakıf Bank, İş Bankası, Yapı Kredi, Asya Finans, Oyakbank, Şekerbank, HSBC ve Garanti Bankasından abonelerimize otomatik ödeme talimatı ile su faturalarını ödeme olanağı getirilmiştir. Diğer Bankalarla da ön görüşmeler tamamlanmış ve 2005 yılı içerisinde işleme başlanacaktır.

c) Kredi Kartı ile Ödeme:

2004 yılı içerisinde Vakıf Bank ile yapılan sözleşme ile 11 adet pos cihazı temin edilerek Merkez, Derince, Körfez, Bahçecik ve Gebze Şube Müdürlüklerinde kredi kartı ile tahsilat alınmaya başlandı. Cihazların sayısının artırılması için VakıfBank'ta görüşülmektedir.



2004 YILI SONU İTİBARIYLA İŞU VEZNELERİ

BÖLGE	MEVCUT VEZNE				BÖLGE	MEVCUT VEZNE				
	VEZNE YERİ	VEZNE SAYISI	VEZNE TİPİ	POS CİHAZI SAYISI		VEZNE YERİ	VEZNE SAYISI	VEZNE TİPİ	POS CİHAZI SAYISI	
İZMİT	GENEL MÜDÜRLÜK	9	ONLİNE	3	BAHÇECİK	BAHÇECİK-MERKEZ	4	ONLİNE		
	KURUÇESME	1	ONLİNE			KARŞIYAKA	1	ONLİNE		
	YENİMAHALLE	1	ONLİNE	1		YENİKÖY	1	MANUEL		
	BEKİRPASA	2	ONLİNE	1		HİSAREYN	1	MANUEL		
	YAHYAKAPTAN	2	ONLİNE	1		YAZLIK	1	MANUEL		
	ALİKAHYA	1	ONLİNE			GÖLCÜK	GÖLCÜK - MERKEZ	4	ONLİNE	
	YUVAM-AKARCA	1	ONLİNE	1			DEĞİRMENDERE	2	ONLİNE	
	YUVACIK	2	ONLİNE				İHSANIYE	1	MANUEL	
KÖRFEZ	KÖRFEZ-MERKEZ	3	ONLİNE	1	HALİDERE	1	MANUEL			
	HEREKE	1	ONLİNE		KARAMÜRSEL	KARAMÜRSEL - MERKEZ	4	ONLİNE		
	TÜTÜNÇİFTLİK	2	ONLİNE			EREĞLİ	1	MANUEL		
DERİNCE	DERİNCE-MERKEZ	3	ONLİNE	1		KIZDERBENT	1	MANUEL		
	YENİKENT	1	ONLİNE		YALAKDERE	1	MANUEL	1		
	YAVUZ SULTAN	1	ONLİNE		ULAŞLI	1	MANUEL			
	ÇINARLI	1	ONLİNE		KANDIRA	KANDIRA - MERKEZ	3	ONLİNE		
GEBZE	GEBZE-MERKEZ	5	ONLİNE	1						
	YENİMAHALLE	1	ONLİNE							
	BEYLİKBAGI	1	ONLİNE							
ÇAYIROVA	ISTASYON	1	ONLİNE							
	ÇAYIROVA	1	ONLİNE							
	DİLOVASI	1	ONLİNE							
KÖSEKÖY	TAVŞANCIL	1	MANUEL							
	KÖSEKÖY-MERKEZ	5	ONLİNE							
	UZUNÇİFTLİK	1	ONLİNE							
	SARİMESE	1	MANUEL							
	ARSLANBEY	1	MANUEL							
	SUADIYE	1	MANUEL							
	B.DERBENT	1	MANUEL							
	MAŞUKIYE	1	MANUEL							
	AKMESE	1	MANUEL							
	UZUNTARLA	1	MANUEL							
	EŞME	1	MANUEL							
KULLAR	1	MANUEL								
ACISU	1	MANUEL								

II- Tahsilat Toplamı ve Devir Eden Alacak Toplamı

2003 yılından devirle gelen toplam 70.039.084.705.072.- TL (70.039.084,71.-YTL) tahakkuk ile birlikte 2004 yılındaki toplam tahakkuk 186.206.474.768.617.- TL (186.206.474,77.-YTL)'dir. Müdürlüğümüzün yetkisi dahilinde; Merkez ve Bölgeler Genelinde; 2004 yılı içerisinde bütün aboneler ve bütün gelir kalemleri bazında toplam 93.447.812.879.446.-TL (93.447.812,88.-YTL) tahsilat yapılmıştır. Tahakkuk-Tahsilat farkı alındığında 31.12.2004 tarihi itibarıyla 2005 yılına devir eden alacak toplamı ise 92.758.661.889.171.-TL (92.758.661,89.- YTL) olmaktadır.

31.12.2004 tarihi itibarıyla, devir eden alacaklarımızın büyük bölümü Belediyeler ve Resmi Kurumların Su borçları ile TÜPRAŞ, İGSAŞ ve PETKİM'in atıksu borçlarından oluşturmaktadır. Belediyeler ve Resmi Kurumlardan devreden alacağımız toplam 18.437.585.999.051.- TL (18.437.586.- YTL) dir. TÜPRAŞ, İGSAŞ ve PETKİM'in borçlarının toplamı ise 57.955.996.899.301.- TL (57.955.996,90.- YTL)'dir; bu kurumlar aleyhine açılan alacak davaları henüz sonuçlanmamıştır.

Resmi Kurumlar ile TÜPRAŞ, İGSAŞ ve PETKİM'in borçlarının toplamı olan 76.393.582.898.352.- TL (76.393.582,90 YTL) 2005 yılına devir olan tahakkuk alacağımızın %82'sini oluşturmaktadır. 2004 yılı tahsil edilme oranı, bu tahakkuklar hariç düşünüldüğünde % 85 olarak gerçekleşmekte; ancak muhasebe tekniği gereği dahil hesabı gerektiğinden oran %50'ye düşmektedir.

III- Alacakların Takibi

a) Su Kapatma ve İcra Takibi:

2004 yılı içerisinde alacakların takibi için borç tutarı 100 milyon TL'nin üzerinde olan 2682 adet abonenin suyu kapatılarak defaten veya taksitlendirilerek tahsilat yapılmış, fer'ileriyle birlikte toplam meblağı 1.115.710.321.591.- (1.115.710,32.- YTL) olan 302 Alacak Dosyası İcra yoluyla tahsil edilmek üzere hukuka intikal ettirilmiştir.

b) "Su Barışı" Kampanyası:

21.10.2005 tarihinde İSU Genel Kurulu "Kurum Alacaklarının Yeniden Tahsiline İlişkin Esaslar"ı karara bağlamış 26.10.2004 tarihinde yürürlüğe giren kararlar "Su Barışı" adı altında 28.01.2005 tarihine kadar uygulanmış; 5216 Sayılı Kanun gereği devralınan yerlerde ise süre Genel Kurul'dan aldığı yetki çerçevesinde İSU Yönetim Kurulu tarafından 18.02.2005 tarihine kadar uzatılarak uygulanmıştır. 26.10.2004-31.12.2004 tarihleri arasında bütün bölgeler itibarıyla "Su Barışı"ndan taksitlendirme yapan abone sayısı 6014; taksitlendirilen toplam meblağ ise fer'ileriyle beraber 3.908.210.900.000.- TL (3.908.210,90.- YTL) dir.



c) Gecikme Zammı ve Vade Farkı Oranı:

İSU Genel Kurulu'nun 21.10.2005 tarihinde Tarifeler Yönetmeliği'nin 48. maddesinde yaptığı değişiklikle son ödeme tarihine kadar borçlarını ödemeyenlerin abonelerin tahakkuk eden borçlarına uygulanacak gecikme zammı ile taksitlendirmeye ilişkin vade farkları yürürlük tarihi olan 26.10.2004 tarihinden itibaren aylık %2 oranı üzerinden günlük olarak uygulanmaya başlanmıştır.

d) Tahakkuk ve Tahsilat Esasları (Ödeme Süresi)

İSU Genel Kurulu'nun 21.05.2004 tarihinde Tarifeler Yönetmeliği'nin 74. maddesinde yaptığı ve 02.06.2004 tarihinde yürürlüğe giren değişikliğe istinaden Yönetim Kurulu'nun onayı ile Resmi Abonelerde ödeme süresi 60 gün, diğer abonelerde ise 14 gün olarak uygulanmıştır.

Bütçe ve
Muhasebe
Şube
Müdürlüğü

KOCAELİ BÜYÜKŞEHİR BELEDİYESİ İŞU GENEL MÜDÜRLÜĞÜ
2004 YILI KESİN HESAP GELİR İCMALI

Muhasebe Hesap No	GELİR ÇEŞİTLERİ	2004 MALİ YILI BÜTÇE MİKTARI	2003 YILINDAN DEVİR OLAN ALACAK	2004 MALİ YILINDA TAHAKKUK EDEN GELİR	TOPLAM TAHAKKUK	2004 MALİ YILINDA TAHSİL EDİLEN GELİR	2005 YILINA DEVİR OLAN ALACAK
6 0 0 0 1 0 1	SU SATIŞLARI	78.897.000.000.000	17.361.241.960.755	42.488.662.985.942	59.849.904.946.697	32.527.047.676.787	27.322.857.269.910
6000101001	Tam Tarife Su Satışları	22.523.500.000.000	2.416.224.089.712	17.344.009.076.269	19.760.233.165.981	14.802.476.790.424	4.957.756.375.557
6000101002	Tenzilatlı Tarife Su Satışları	180.500.000.000	9.920.329.287	28.750.756.655	38.671.085.942	25.634.499.574	13.036.586.368
6000101003	Resmi Daire Su Satışları	27.798.000.000.000	10.739.209.344.342	12.647.420.001.000	23.386.629.345.342	4.949.043.346.291	18.437.585.999.051
6000101004	Merkez Sanayi Kuruluşu Satışları	12.613.000.000.000	2.062.750.272.469	7.333.490.225.261	9.396.240.497.730	7.431.092.822.007	1.965.147.675.723
6000101005	Ticaretخانه Su Satışları	15.511.000.000.000	2.017.092.556.926	5.093.192.227.107	7.110.284.784.033	5.254.864.588.198	1.855.420.195.835
6000101006	Yatılı ve Yabancı Gemiler	20.500.000.000	15.274.000	327.142.000	342.416.000	327.142.000	15.274.000
6000101007	Besihaneler	63.500.000.000	11.574.497.474	7.085.953.000	18.660.450.474	8.291.249.539	10.369.200.935
6000101008	Darnaklar ve Siyasi Parti	83.000.000.000	91.199.921.398	14.728.702.447	105.928.623.845	28.328.651.514	77.599.972.331
6000101009	Park Bahçe ve Havuz Gel.	104.000.000.000	13.255.675.147	19.658.902.203	32.914.577.350	26.988.587.240	5.925.990.110
6 0 0 0 1 0 2	BAKIM GELİRLERİ	30.164.430.000.000	2.692.353.056.602	18.999.463.361.731	21.691.816.418.333	16.814.314.917.803	4.877.501.500.530
6000102001	Tesisat Muayene Gelirleri	255.800.000.000	271.855.400	586.898.639.358	587.170.494.758	514.484.845.742	72.685.649.016
6000102002	Saat Ayar-Tamir Geliri	40.500.000.000	1.952.839.753	61.749.275.418	63.702.115.171	36.962.916.947	26.739.198.224
6000102003	Su Açma Geliri	166.400.000.000	156.898.000	144.226.356.045	144.383.254.045	144.237.389.045	145.865.000
6000102004	Yeni Abone Tesis Gelirleri	595.900.000.000	0	872.874.955.310	0	780.660.961.884	92.213.993.426
6000102005	Harfiyat Gelirleri	44.750.000.000	0	736.364.656.825	736.364.656.825	33.182.475.450	703.182.181.375
6000102006	İşçilik Geliri	32.650.000.000	17.220.000	60.779.847.249	60.797.067.249	60.752.487.299	44.579.590
6000102007	Ahksu Geliri	25.217.430.000.000	2.522.800.468.376	12.461.833.912.698	14.984.634.381.074	11.214.345.245.373	3.770.289.135.701
6000102008	Çeşitli Gelir	697.500.000.000	6.000.000	375.045.292.740	375.051.292.740	294.650.361.248	80.400.931.492
6000102009	Su Sayaç Kirası	774.000.000.000	407.662.592	0	407.662.592	112.002.594	295.659.998
6000102010	Su Sayaç Satışı	66.500.000.000	777.165.746	301.130.124.246	301.907.289.592	260.683.706.840	41.223.583.152
6000102011	Tanrılar Su Verme	19.000.000.000	36.130.000	450.629.053	486.759.053	486.759.053	0
6000102012	Gecikme Zammı	1.835.000.000.000	0	3.221.897.606.571	3.221.897.606.571	3.221.897.606.571	0
6000102013	Sabit Hizmet gelirleri	28.000.000.000	165.926.816.735	114.677.696.218	280.604.512.953	190.323.789.757	90.280.723.196
6000102014	Abone Dvwr Bedeli	390.000.000.000	0	0	0	0	0
6000102015	Ahksu Bertaraf Bedeli	1.000.000.000	0	61.534.370.000	61.534.370.000	61.534.370.000	0
6 0 0 0 1 0 3	KATILIM PAYLARI	973.500.000.000	231.702.821.563	1.521.161.124.983	1.752.863.946.546	1.381.313.292.534	371.550.654.012
6000103001	Kanal Harcamalarına Kat.Payı	450.500.000.000	13.899.433.137	398.239.813.839	412.139.246.976	274.774.725.283	137.364.521.693
6000103002	Sukanal Katılım Payı	523.000.000.000	217.803.388.426	1.122.921.311.144	1.340.724.699.570	1.106.538.567.251	234.186.132.319
6 0 0 0 1 0 4	KANAL GELİRLERİ	4.732.750.000.000	49.753.786.866.152	15.218.961.681.022	64.972.748.547.174	4.785.974.488.455	60.186.774.058.719
6000104001	Kanal Temizleme Hasılatı	58.000.000.000	0	14.898.916.602	14.898.916.602	14.898.916.602	0
6000104002	Müsadere Belgesi	210.300.000.000	0	583.167.000	583.167.000	583.167.000	0
6000104003	Matopompla Su Çekme	18.500.000.000	0	776.401.650	776.401.650	776.401.650	0
6000104004	Arazözle Su Çekme	20.500.000.000	0	662.033.000	662.033.000	662.033.000	0
6000104005	Kanal İşçilik Geliri	44.000.000.000	0	3.691.091.732	3.691.091.732	897.976.000	2.793.115.732
6000104006	İş Makinaları Kiralama	62.700.000.000	0	47.053.716.626	47.053.716.626	45.525.801.126	1.527.915.500
6000104007	Kanal Çeşitli Gelir	18.500.000.000	0	272.528.750	272.528.750	272.528.750	0
6000104008	Tahrip Bedeli	31.000.000.000	110.719.000	22.511.741.884	22.622.460.884	22.555.444.884	67.016.000
6000104009	Dalgıç Malzemesi	24.000.000.000	0	2.590.500.000	2.590.500.000	2.590.500.000	0
6000104010	Büz Döşemesi	20.150.000.000	0	33.369.653.593	33.369.653.593	31.232.028.593	2.137.625.000
6000104011	Roqar Yapımı	17.500.000.000	0	264.800.000	264.800.000	264.800.000	0
6000104012	Analiz Bedeli	61.000.000.000	3.403.659.429	61.923.762.656	65.327.422.085	52.723.336.597	12.604.085.488
6000104013	K.Ö.P. Bedeli (Kırlık Bedeli)	80.500.000.000	34.918.575.000	416.967.509.567	451.886.084.567	134.327.551.908	317.558.532.659
6000104014	Desarj Ruhsat Bed. (D.K.K.R.)	37.000.000.000	8.334.047.000	36.177.635.932	44.511.682.932	37.354.685.579	7.156.997.353
6000104015	Proje Onay Bedeli	18.000.000.000	0	760.578.320	760.578.320	287.178.960	473.399.360
6000104016	Afr Yapı Ruhsat Payı	19.000.000.000	0	0	0	0	0
6000104017	Kanal Ahksu	3.685.100.000.000	49.707.019.865.723	14.554.355.018.859	64.261.374.884.582	4.419.928.922.335	59.841.445.962.247
6000104018	Vidajörle Su çekme Bed	21.000.000.000	0	18.915.645.840	18.915.645.840	18.193.415.420	722.230.420
6000104019	Vidanjöre Var.Ceza Bed.	22.500.000.000	0	14.555.300	14.555.300	14.555.300	0
6000104020	Kanal Bağlantı Ruhsat Bed.	18.000.000.000	0	2.785.086.683	2.785.086.683	2.497.907.722	287.178.961
6000104021	Kanal Abone Bağ.Kesif Bed.	17.000.000.000	0	0	0	0	0
6000104022	Ahksu Kesif Bedeli	177.500.000.000	0	0	0	0	0
6000104023	Kuyu Suyu Kesif Bedeli	17.000.000.000	0	0	0	0	0
6000104024	Kuyu Suyu Ruhsat Bedeli	17.000.000.000	0	0	0	0	0
6000104025	Kanal Bakım	17.000.000.000	0	387.337.028	387.337.028	387.337.028	0
6 0 0 0 1 0 5	KATILIM PAYI	200.000.000.000	0	0	0	0	0
6420100000	BANKA FAİZLERİ	750.000.000.000	0	59.572.796.685	59.572.796.685	59.572.796.685	0
6420101001	Halk Banka Faizleri	250.000.000.000	0	18.224.239.092	18.224.239.092	18.224.239.092	0
6420101002	Vakıfbank	250.000.000.000	0	19.390.697.396	19.390.697.396	19.390.697.396	0
6420101003	Ziraatbankası	250.000.000.000	0	21.957.860.197	21.957.860.197	21.957.860.197	0
6490100000	İLLER BANKASI	3.000.000.000.000	0	25.693.495.291.133	25.693.495.291.133	25.693.495.291.133	0
6490101001	İller Bankası Katkı Payı	3.000.000.000.000	0	25.693.495.291.133	25.693.495.291.133	25.693.495.291.133	0
6790100000	DİĞER ÇEŞİTLİ GELİRLER	2.000.000.000	0	1.037.234.222.136	1.037.234.222.136	1.037.234.222.136	0
6790100001	Hasar ve Hurd Gelirleri	1.000.000.000	0	234.766.278.537	234.766.278.537	234.766.278.537	0
6790101002	Diğer Çeşitli Gelirler	1.000.000.000	0	456.237.082.570	456.237.082.570	456.237.082.570	0
6790101003	Yuvarlama Geliri	0	0	76.656.290.353	76.656.290.353	76.656.290.353	0
6790101004	Mahsup Edil. Diğ. Çes	0	0	269.574.570.676	269.574.570.676	269.574.570.676	0
	GELİR BÜTÇESİ TOPLAMI	118.719.680.000.000	70.039.084.705.072	105.018.529.869.632	175.057.614.574.704	82.298.952.685.533	92.758.661.889.171
	EMANET GELİRLER						
3260100001	Depozito			1.092.717.119.395	1.092.717.119.395	1.092.717.119.395	0
3260101003	Ahksu Teminat Hesabı			55.407.746.530	55.407.746.530	55.407.746.530	0
3260101004	Avukatlık Geliri			90.704.801.121	90.704.801.121	90.704.801.121	0
3260101005	İcra Geliri						0
3360101001	İzmit Büyükşehir Belediyesi						0
3600101003	Abone Pul Bedeli			73.039.500.483	73.039.500.483	73.039.500.483	0
3600102001	Karar pulu			4.620.786.000	4.620.786.000	4.620.786.000	0
3600101005	Fırma Damga			15.049.719.401	15.049.719.401	15.049.719.401	0
3600501001	Sorumlu KDV			38.848.210.000	38.848.210.000	38.848.210.000	0
1200105001	K.D.V.Geliri			9.667.385.848.590	9.667.385.848.590	9.667.385.848.590	0
1 3 6 0 2	Kişi Borcu			111.086.462.393	111.086.462.393	111.086.462.393	0
	GENEL TOPLAM	118.719.680.000.000	70.039.084.705.072	116.167.390.063.545	186.206.474.768.617	93.447.812.879.446	92.758.661.889.171

KOCAELİ BÜYÜKŞEHİR BELEDİYESİ
İSU GENEL MÜDÜRLÜĞÜ
2004 YILI KESİN HESAP GİDER İÇMALI

HESAP KODU	HESAP ADI	BÜTÇE İLE VERİLEN	TENZİL	ZAM OLUNAN	ESAS TAHSİSAT	HARCANAN	İMHA EDİLEN
250 01	ARAZİ VE ARSALAR	1.000.000.000.000	976.000.000.000	0	24.000.000.000	10.437.750.000	13.562.250.000
252 01	BİNALAR	750.000.000.000	693.000.000.000	0	57.000.000.000	51.751.640.301	5.248.359.699
254 01	TAŞITLAR	2.990.000.000.000	2.984.000.000.000	0	6.000.000.000	0	6.000.000.000
255 01	DEMİRBAŞLAR	57.000.000.000	0	2.077.000.000.000	2.134.000.000.000	479.858.576.786	1.654.141.423.214
258 01	YATIRIM HARCAMALARI	29.792.000.000.000	22.576.600.000.000	20.852.296.000.000	28.067.696.000.000	28.013.033.430.543	54.662.569.457
740 01	SU ALIM BEDELİ	20.000.000.000.000	5.976.950.000.000	15.900.000.000.000	29.923.050.000.000	29.921.774.237.082	1.275.762.918
740 01	HAM MAD.VE MÂLG	16.213.000.000.000	10.960.000.000.000	160.000.000.000	5.413.000.000.000	2.557.082.256.426	2.855.917.743.574
740 02	İŞÇİ ÜCRET VE GİD.	28.532.650.000.000	6.573.000.000.000	11.877.050.000.000	33.836.700.000.000	32.513.584.356.610	1.323.115.643.390
740 03	DIŞ.SAĞ.FAY. VE HİZ.	180.000.000.000	0	0	180.000.000.000	723.000.000	179.277.000.000
740 04	ÇEŞİTLİ GİDERLER	1.495.000.000.000	1.430.000.000.000	1.582.000.000.000	1.697.000.000.000	1.250.411.406.858	396.588.593.142
750 01	ARAŞTIR.VE GELİŞ.GİD	1.000.000.000	0	0	1.000.000.000	0	1.000.000.000
760 01	PAZ.SATIŞ VE DAĞ.GİD	1.000.000.000	0	0	1.000.000.000	0	1.000.000.000
770 03	MEMUR ÜCRETİ	3.088.100.000.000	408.000.000.000	1.088.500.000.000	3.768.600.000.000	2.972.905.009.525	795.694.990.475
770 04	DIŞ.SAĞ.FAY. VE HİZ.	10.002.600.000.000	4.881.550.500.000	2.624.254.500.000	7.695.304.000.000	5.701.692.250.995	2.043.611.749.005
770 05	DİĞER ÇEŞİTLİ GİDER	4.510.000.000.000	2.514.000.000.000	3.808.000.000.000	5.804.000.000.000	3.914.534.625.726	1.889.465.374.274
770 06	VERGİ RESİM VE HARÇ	107.330.000.000	0	4.000.000.000	111.330.000.000	22.894.325.835	88.435.674.165
	TOPLAM	118.719.690.000.000	59.973.100.500.000	59.973.160.500.000	118.719.680.000.000	107.410.682.866.687	11.308.997.133.313

ISU		KOCAELİ BÜYÜKŞEHİR BELEDİYESİ İSU GENEL MÜDÜRLÜĞÜ ÖZET BİLANÇOSU		
		BORÇLAR		BORÇLAR
AKTİF	Hs. Kod	GEÇMİŞ DÖNEM (TL) 31.12.2003	CARİ DÖNEM (TL) 31.12.2004	CARİ DÖNEM (YTL) 31.12.2004
A- HAZIR DEĞERLER		1.096.452.888.069	6.296.944.323.819	6.296.944,32
1- Bankalar	102	1.096.452.888.069	6.296.944.323.819	6.296.944,32
C- TİCARİ ALACAKLAR		82.611.260.439.342	109.741.292.804.698	109.741.292,81
1- Alıcılar	120	82.611.260.439.342	109.741.292.804.698	109.741.292,81
D- DİĞER ALACAKLAR		562.524.038.320	832.889.459.868	832.889,46
1- Diğer Çeşitli Alacaklar	136	562.524.038.320	727.733.949.868	727.733,95
2-Kredi - Post Alacakları	127		105.155.510.000	105.155,51
E- STOKLAR			985.360.896.265	985.360,90
1- İşletme Malzeme Stokları	150		985.360.896.265	985.360,90
G-DİĞER DÖNEN VARLIK		83.441.556.217.348	79.278.684.313.795	79.278.684,31
1-Devreden KDV	190	83.441.556.217.348	77.000.879.920.000	77.000.879,92
2- Peşin Ödenen Vergi ve Fonlar			2.276.120.143.795	2.276.120,14
3- İş Avansları	195	100.000.000	1.684.250.000	1.684,25
DÖNEN VARLIKLAR TOPLAMI		167.711.793.583.079	197.135.171.798.445	197.135.171,79
II- DURAN VARLIKLAR				
D-MADDİ DURAN VARLIKLAR		2.864.974.746.556	29.532.502.136.148	29.532.502,13
1-Arazi ve Arsalar	250	54.040.000.000	64.477.750.000	64.477,75
2-Yer altı ve Yerüstü Düzen	251	147.350.635.686	147.350.635.686	147.350,64
3-Binalar	252	1.513.648.837.818	1.565.400.478.119	1.565.400,48
5-Taşıtlar	254	1.199.350.143.241	1.199.350.143.241	1.199.350,14
6-Demirbaşlar	255	1.164.672.285.525	1.644.530.862.311	1.644.530,86
7-Yatırım Harcamaları	258	263.965.203.490	28.276.998.634.033	28.276.998,63
8-Birikmiş Amortismanlar (-)	257	-1.478.052.359.204	-3.365.606.367.242	-3.365.606,37
E-MADDİ OLMAYAN DURAN VAR.		9.415.998.320	1.526.210.595	1.526,21
1- Diğer Maddi Olmayan Dur. Var.	267	41.148.977.989	41.148.977.989	41.148,98
2-Birikmiş Amortismanlar (-)	268	-31.732.979.669	-39.622.767.394	-39.622,77
DURAN VARLIKLAR TOPLAMI		2.874.390.744.876	29.534.028.346.743	29.534.028,34
AKTİF VARLIKLAR TOPLAMI		170.586.184.327.955	226.669.200.145.188	226.669.200,13

ISU		KOCAELİ BÜYÜKŞEHİR BELEDİYESİ İSU GENEL MÜDÜRLÜĞÜ ÖZET BİLANÇOSU		
		ALACAKLAR		ALACAKLAR
PASİF	Hs. Kod	GEÇMİŞ DÖNEM (TL) 31.12.2003	CARİ DÖNEM (TL) 31.12.2004	CARİ DÖNEM (YTL) 31.12.2004
1- KISA VADELİ YABANCI KAYNAKLAR				
B- TİCARİ BORÇLAR		6.345.031.609.792	44.688.590.202.784	44.688.590,21
1- Satıcılar	320	2.017.751.449.496	39.235.699.435.350	39.235.699,44
2- Borç Senetleri	321	425.371.147.101	6.095.010.333	6.095,01
3-Alınan Depozito ve Teminatlar	326	3.901.909.013.195	5.446.795.757.101	5.446.795,76
C- DİĞER BORÇLAR		696.815.311.304.870	687.970.886.293.814	687.970.886,29
1- Personele Borçlar	335	148.259.033.117	148.259.033.117	148.259,03
2- Diğer Çeşitli Borçlar	336	696.667.052.271.753	687.822.627.260.697	687.822.627,26
E- ÖDENECEK VERGİ YÜKÜMLÜLÜKLERİ		5.442.509.198.954	8.529.793.209.550	8.529.793,20
1- Ödenecek Vergi ve Fonlar	360	594.864.704.329	1.875.324.024.998	1.875.324,02
2-Ödenecek Sosyal Güvenlik Kes.	361	814.703.209.703	1.285.530.075.097	1.285.530,08
3- Vadeli Geçmiş Ert. veya Tah. Ed.	368	2.922.831.304.736	2.408.910.904.736	2.408.910,90
4- Ödenecek Diğer Yükümlülükler	369	1.110.109.980.186	2.960.028.204.719	2.960.028,20
KISA VADELİ YABANCI KAYNAK.TOP.		708.602.852.113.616	741.189.269.706.148	741.189.269,70
III.ÖZ KAYNAKLAR				
D-Geçmiş Yıllar Karları	570	3.317.707.932.291	3.317.707.932.291	3.317.707,93
E-Geçmiş Yıllar Zararları (-)	580	-428.931.750.709.547	-541.334.375.717.952	-541.334.375,72
F-Dönem Net Karları	590	0	23.496.598.224.701	23.496.598,22
G-Dönem Net Zararları (-)	591	-112.402.625.008.405	0	0
ÖZ KAYNAKLAR TOPLAMI		-538.016.667.785.661	-514.520.069.560.960	-514.520.069,57
PASİF KAYNAKLAR TOPLAMI		170.586.184.327.955	226.669.200.145.188	226.669.200,13

KOCAELİ BÜYÜK BELEDİYESİ
İSU GENEL MÜDÜRLÜĞÜ
GELİR TABLOSU

Hesap Kod	Geçmiş Dönem (TL) 31.12.2003	Cari Dönem (TL) 31.12.2004	Cari Dönem (YTL) 31.12.2004
A- BRÜT SATIŞLAR	95.744.812.284.770	78.228.227.559.678	78.228.227,56
1- YURTİÇİ SATIŞLAR 600	95.744.812.284.770	78.228.227.559.678	78.228.227,56
2- YURTDIŞI SATIŞLAR			
3- DİĞER GELİRLER			
B- SATIŞ İNDİRİMLERİ (-)		-18.796.262.000	-18.796,26
1- SATIŞTAN İADELER (-) 610		-18.796.262.000	-18.796,26
2- SATIŞ İSKONTOLARI (-)			
3- DİĞER İNDİRİMLER (-)			
C- NET SATIŞLAR	95.744.812.284.770	78.209.431.297.678	78.209.431,30
D- SATIŞLARIN MALİYETİ (-)	-201.565.456.724.020	-66.243.575.256.976	-66.243.575,26
1a- SATILAN MAMÜLLER (Su+Matz.740.01) MALİYETİ (-)		-29.921.774.237.082	-29.921.774,24
1b- SATILAN MAMÜLLER (Diğer) MALİYETİ (-)		-2.557.082.256.426	-2.557.082,26
2-SATILAN TİCARİ MALLAR MALİYETİ (-) 622			
3- SATILAN HİZMET MALİYETİ (-)	-201.565.456.724.020	-33.764.718.763.468	-33.764.718,76
4- DİĞER SATIŞLARIN MALİYETİ (-)			
BRÜT SATIŞ KARI (-ZARARI)	-105.820.644.439.250	11.965.856.040.702	11.965.856,04
E- FAALİYET GİDERLERİ (-)	-7.385.371.785.986	-14.507.470.107.844	-14.507.470,11
1- ARAŞTIRMA VE GELİŞTİRME GİDERLERİ (-)			
2- PAZARLAMA SATIŞ VE DGT GİDERLERİ 632			
3- GENEL YÖNETİM GİDERLERİ (-)	-7.385.371.785.986	-14.507.470.107.844	-14.507.470,11
FAALİYET KARI (-ZARARI)	-113.206.016.225.236	-2.541.614.067.142	-2.541.614,07
F- DİĞER FAALİYET OLAĞAN GELİR VE KAR	111.173.050.525	25.753.068.087.818	25.753.068,09
1- İŞTİRAKLERDEN TEMETTÜ GELİRLERİ			
2- BAĞLI ORTAKLIKLARDAN TEMETTÜ GELİRLERİ 642			
3- FAİZ GELİRLERİ	111.173.050.525	59.572.796.685	59.572,80
4- KOMİSYON GELİRLERİ			
5- KONUSU KALMAYAN KARŞILIKLAR			
6- MENKUL KIYMET SATIŞ KARLARI			
7- KAMBİYO KARLARI			
8a- FAALİYETLE İLG.DİĞ.OLAĞ.GELİR ve KARLAR 649		23.708.910.211.730	23.708.910,21
8b-FAALİYETLE İLG.DİĞ.OLAĞ.GELİR ve KARLAR 649		1.984.585.079.403	1.984.585,08
G- DİĞER FAALİYET OLAĞAN GİDER VE ZARAR			
1- REESKONT FAİZ GİDERLERİ (-)			
2- KOMİSYON GİDERLERİ			
3- KARŞILIK GİDERLERİ (-)			
4- DİĞER OLAĞAN GİDER VE ZARARLAR (-)			
H- FİNANSMAN GİDERLERİ (-)			
1- KISA VADELİ BORÇLANMA GİDERLERİ (-)			
2- UZUN VADELİ BORÇLANMA GİDERLERİ (-)			
OLAĞAN KAR (-ZARAR)	-113.094.843.174.711	23.211.454.020.676	23.211.454,02
I- OLAĞANDIŞI GELİR VE KARLAR	692.403.091.533	1.138.692.782.316	1.138.692,78
1- ÖNCEKİ DÖNEM GELİR VE KARLARI			
2- DİĞER OLAĞANDIŞI GELİR VE KARLAR 679	692.403.091.533	1.138.692.782.316	1.138.692,78
J- OLAĞANDIŞI GİDER VE ZARARLAR (-)	-184.925.227	-853.548.578.291	-853.548,58
1- ÇALIŞMAYAN KISIM GİDER/ZARARLARI (-)			
2- ÖNCEKİ DÖNEM GİDER VE ZARARLARI (-)			
3- DİĞER OLAĞANDIŞI GİDER VE ZARARLAR(-) 689	-184.925.227	-853.548.578.291	-853.548,58
DÖNEM KARI (ZARARI)			
K- DÖNEM KARI YASAL YÜKÜMLÜLÜK KARŞ.			
DÖNEM KARI (-ZARARI) 590	-112.402.625.008.405	23.496.598.224.701	23.496.598,22

Merkez ve Bölgelerde Su Satış Gelirleri (TL)

Merkez	41.065.993.861.867
Gebze	4.806.833.380.577
Derince	3.870.638.828.721
Dilovası	1.091.716.141.633
Köseköy	2.952.436.687.014
Körfez	4.262.426.099.631
Bahçecik	1.228.387.158.993
Çayırova	571.472.788.261
TOPLAM	59.849.904.946.697

Merkez ve Bölgelerde Atıksu Gelirleri (TL)

Merkez	71.991.889.436.904
Gebze	1.610.508.572.750
Derince	1.616.942.989.049
Dilovası	359.519.153.374
Köseköy	887.652.110.284
Körfez	1.982.755.532.975
Bahçecik	533.760.706.611
Çayırova	262.980.753.709
TOPLAM	79.246.009.265.656

Abone Tipine Göre Su Satış Gelirleri

Mesken	19.760.233.165.981
Resmî Daire	23.386.629.345.342
Sanayi	9.396.240.497.730
İşyeri	7.110.284.784.033
Diğer	196.517.153.611
TOPLAM	59.849.904.946.697

2004 Yılı Su Satış Gelirleri (TL)

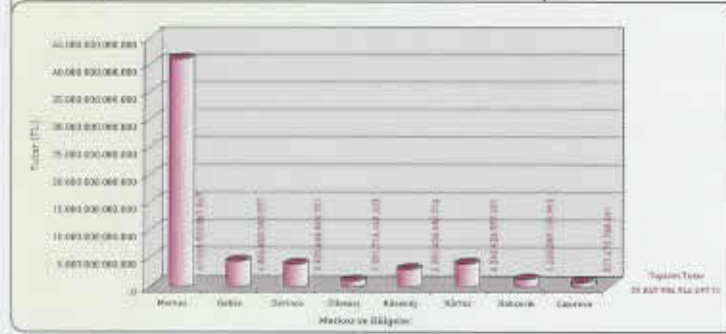

2004 Yılı Atıksu Gelirleri (TL)

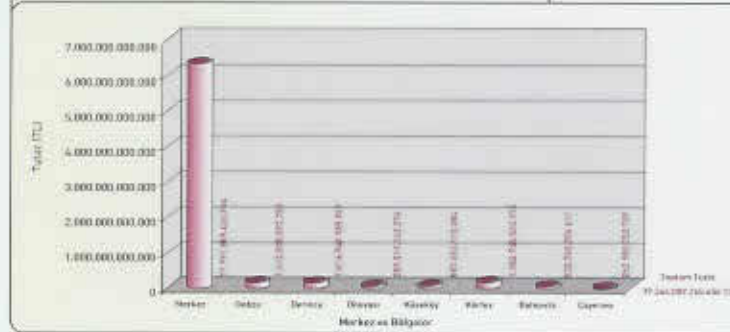

Abone Tipine Göre 2004 Yılı Su Satışları

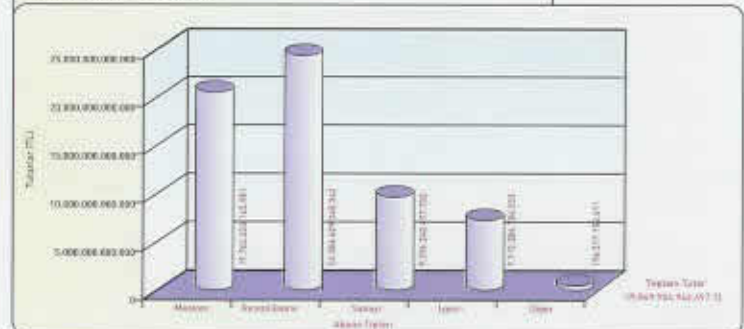

Genel Müdürlüğünün kuruluş amacı olan su temini ve dağıtımında, abonelerimizle ilişkilerimizi sağlayan Su Tahakkuk/Tahsilat programının daha kullanışlı hale getirilmesi ve servislerden istenilen talepleri karşılayabilecek duruma gelebilmesi için yapılan çalışmalar tamamlanarak Yeni Su Programı kullanıma hazır hale getirildi.

İlk olarak 05/01/2004 tarihinde gerekli data aktarımları yapıldı ve merkez şubeler yeni su programını kullanmaya başladı.

Sırasıyla,

23/01/2004 tarihinde Derince Bölge Müdürlüğü

18/02/2004 tarihinde Çayırova Bölge Müdürlüğü

19/02/2004 tarihinde Dilovası Bölge Müdürlüğü

20/02/2004 tarihinde Köseköy Bölge Müdürlüğü

21/02/2004 tarihinde Körfez Bölge Müdürlüğü

24/02/2004 tarihinde Bahçecik Bölge Müdürlüğü

yeni hazırlanmış olan programının kullanımına dahil oldu.

Bütün bu işlemler öncesinde, tüm personele Bilgi İşlem Daire başkanlığı tarafından yeni su programına ilişkin eğitimler uygulamalı olarak verildi, ek olarak bölge personelinin merkez servislerde aktif olarak kullanımına katılımı sağlandı. Ayrıca, Yeni Su Programına ait kullanım kitapçığı tarafımızdan hazırlanarak bütün servislerin hizmetine sunuldu.

Hazırlanan program sayesinde, abonelerimize ödemelerini yaparken bildirim bedelinden daha az ödeme, kurumumuza kısmi tahsilat yapabilme imkanı tanınmış oldu.

Su programı içinde yer alan taksit uygulamasında; Yönetim Kurulu ile karar verilecek olan abonelere mahsus 24 aya taksit imkanı verildi ve özellikle yüksek borçlu abonelerimize daha rahat bir ödeme planı sunuldu.

Abonelere yapılan bu kolaylıkların yanı sıra, abonesiz ve kural dışı yollardan su/atıksu tüketiminde bulunan kişi ya da tüzel kişilere karşı Kurumumuzca sürdürülen işlemlere destek olarak ceza tahakkuku uygulaması sisteme dahil edildi. Yine tahakkuk edilen cezalara taksitlendirme imkanı tanınarak, kaçak ve kural dışı tüketim yapan kişi ve firmalara karşı sürdürülen uygulamalarda daha etkin bir sonuç alınması sağlandı.

Ayrıca, yeni su programı içinde, Maliye Bakanlığının 2004 yılından itibaren Su ve Kanalizasyon İdarelerine devrettiği Çevre Temizlik Vergisi uygulaması için gerekli düzenlemeler yapılarak; merkez ve bölgelerdeki mesken ve barınma nitelikli abonelere yapılan bildirimlere Çevre Temizlik Vergisi bedelinin dahil olması ve idarece tahsil edilebilmesi gerçekleştirildi.

Abonelerimizden uzun bir süredir özellikle talep edilen bankadan tahsilat işlemleriyle ilgili olarak 2004 yılı içinde yönetim birimlerince alınan karar sonucu işlemlerin Yeni Su Programında gerçekleştirilmesi için çalışmalar tamamlandı. 2004 yılı içinde Vakıfbank, İş Bankası, Garanti, Asya Finans ve Yapı Kredi Bankası ile yapılan çalışmalar tamamlanarak abonelerimize bu bankalardan otomatik ödeme talimatı vererek su faturalarını ödemeyebilme imkanı sağlandı.

YENİ HİZMET ALANLARI

Bilgi İşlem Daire Başkanlığı ile Genel Müdürlüğe bağlanacak olan belediyelerle ortak çalışmalara başlandı ve aktarılacak bilgilerin tespiti yapıldı. Yeni yapılanmada İSU Genel Müdürlüğü merkezine bağlı olarak Gebze, Gölcük, Karamürsel ve Kandıra bölge müdürlükleri açıldı.

01/07/2004 tarihinde Gebze Belediyesinde su ve kanal hizmetleri devir alındı. Müdürlüğümüzde kullanılmakta olan bu programın Genel müdürlüğümüz yönetmeliklerine uygun olarak çalışabilmesi için, Bilgi İşlem Daire Başkanlığı tarafından personele gerekli olan teknik bilgiler için destek sağlanarak ortak çalışmalar yürütüldü.

İSU Gebze Bölge Müdürlüğünün daha iyi koşullarda faaliyet göstermesi için fiziki yer çalışmaları tamamlandıktan sonra Daire Başkanlığımızca bilgi alt yapı çalışmalarına başlandı ve hazırlanan projeye uygun olarak işlemler sonlandırılarak, İSU Gebze Bölge Müdürlüğü bilgisayar sistemi yeni konumuna aktarıldı Yaklaşık 90.000 aboneye verilen hizmet, kesinti olmaksızın devam ettirildi.

Gebze Bölge Müdürlüğüne bağlanacak olan Darıca Belediyesi ile ilgili İSKİ Genel Müdürlüğü ile bilgi aktarımı için çalışmalar yapılarak, yıl sonuna kadar tahsilatın İSKİ tarafından tamamlanmasını takiben 30.000 aboneye ait bilgiler Gebze'deki bilgisayar sistemine aktarılacaktır. Gebze ve Darıca arasındaki iletişim için Türk Telekom ile işlemler sonlandırıldı



Köseköy Bölge Müdürlüğümüz altında faaliyet gösterecek olan Uzuntarla, Eşme ve Akmeşe belediyelerinin yaklaşık 3500 abonesine ait bilgiler belediye sistemlerinden alınarak Köseköy bilgisayar sistemimize aktarımı 05-06/10/2004 tarihlerinde yapıldı.

Ayrıca Arslanbey, Suadiye, Büyükderbent, Maşukiye Belediyelerine ait 9000 abone bilgileri için aktarım işlemleri 02/12/2004 ve 17/12/2004 tarihinde tamamlanarak Köseköy bilgisayar sistemine entegre edildi.

Yapılanmamızda yer alan Gölcük Bölge Müdürlüğü için Gölcük belediyesinde kullanılmakta olan bilgisayar sistemine 06/12/2004 tarihinde kurumumuzda kullanılan su tahakkuk ve tahsilat programı yüklendi ve gerekli ayarlamalar tamamlandı. Böylece yaklaşık 25.000 abonenin İSU Genel Müdürlüğü mevzuatına göre işlemlerinin yürütülmesi sağlanmış oldu. Gölcük Bölge Müdürlüğünün hizmet vereceği konum ile İSU Genel Müdürlüğü merkezi arasındaki iletişim için Türk Telekom'a başvuru yapıldı, gerekli donanım talepleri verildi.

Gölcük Bölge Müdürlüğü bünyesinde yer alacak olan Değirmendere, İhsaniye ve Halidere Belediyelerinin 18.000 abonesine ait bilgileri sırasıyla 14-16-20/12/2004 tarihlerinde Gölcük bilgisayar sistemine aktarıldı.

Yeni kurulacak bölgelerden olan Karamürsel ve Kandıra Belediyelerinde gerekli incelemeler yapıldı. İSU Genel Müdürlüğü merkezi ve bu bölge müdürlükleri arasındaki iletişim için Türk Telekom'a başvuru yapıldı, bilgi alt yapısı için ihtiyaç duyulan donanım talepleri verildi. Bölge müdürlüğü olarak faaliyet gösterecekleri yeni binalardaki işlemlerin tamamlanmasından sonra altyapı çalışmalarına başlandı. Bu şekilde 25.000 abonenin bilgilerinin aktarımı bitirilerek bölge müdürlükleri kurulumu tamamlanacaktır. Kandıra Hira Grubuna aktarım yapıldı.

İletişim Altyapısı

İSU Genel Müdürlüğü merkez binasında Genel Müdürlük ve bazı birimlerin 7 ve 9. katlara transferi sebebiyle, ilgili personelin mevcut bilgi altyapımıza entegre olabilmesi için yeni ve ilave bilgi altyapı projesi hazırlanarak, yerel ağımız içinde yer almaları sağlandı.

Yapılan bu çalışmalar İSU Genel Müdürlüğü'nün faaliyetlerini sürdürdüğü bütün katlara yayılarak yeni gelen ya da yer değişikliği yapan tüm personelin bilgisayar ortamında sürdürdüğü işlemlerin kesintiye uğramaması amaçlandı.

Tahsilat Vezneleri

2004 yılı Mart ayı içinde ise Derince- Çınarlı ve Bahçecik- Karşıyaka tahsilat vezneleri abonelerimizin kullanımına açıldı, Derince bölgesinde 6253 ve Bahçecik Bölgesinde 2142, toplamda 8395 aboneye ödeme kolaylığı sağlandı.

Köseköy-Uzunçiftlik tahsilat veznelerinin kurulum işlemleri tamamlanarak 4500 abonenin ödeme işlemlerini daha rahat yapabilmesi sağlanmış oldu.

Mevcut veznelerin dışında Yuvacık, Kuruçeşme, Değirmendere tahsilat vezneleri için Türk Telekom'a kiralık hat için başvurusu yapıldı.

Ambarlar

2004 Yılı Ocak ayı içinde Plajyolu ve Solaklar Şantiyesinde bulunan merkez ambarlarının İSU Genel Müdürlüğünde kullanılmakta olan Ambar takip programına entegrasyonu sağlandı; böylece kurumumuza alınan malların giriş ve takip işlemleri hızlandırıldı.

Elektrik Makine ve Malzeme İkmal Daire Başkanlığımız, Kurumumuzun karlılık ve verimlilik ilkelerine göre çalışmasını sağlamak üzere, hizmet ve yatırımlarına ait yıllık iş programlarının gerçekleştirilmesi için gerekli her türlü malzemenin yurt içi ve yurt dışından satın alınması, ambarlanması, idarenin ihtiyaç fazlası malzeme, araç-gereç, gayri menkulün satılması ve hizmet alımlarının yapılması, kiralanması ve kiraya verilmesi işlerini yürütmekle görevlidir. 2004 yılında da görevlerine yoğun bir şekilde devam etmiştir.

Makine Bakım Onarım Şube Müdürlüğü

Şube Kaleminde Yapılan İşlemler:

- 430 adet talep ve tahakkuk işlemi,
- Müdürlük personelinin izin, rapor ve puantaj işlemlerinin takibi,
- Müdürlüğe bağlı araçların günlük km. kontrolleri yapılarak taşıt görev emirleri,
- 439 adet giden evrak ve 284 adet gelen evrak işlemi,
- Çevre belediyelerin taleplerine göre araç protokolleri hazırlanması,
- Araç kiralama ile ilgili evrak hazırlıklarının yapıp ihale servisine sunulması,

Teknik Ofiste Yapılan İşlemler:

- Bölgelerdeki su depolarının sayaç değerlerinin kontrolü,
- Yeni bağlanan bölgelerin elektrik abonelikleri ve pompalar için çalışmalar,
- P-3 makine-elektrik kontrollük ve geçici kabulü,
- Tavşantepe su deposunun makine-elektrik kontrollüğü,
- Gebze şantiyesi için elektrik aydınlatma proje ve işi yapımı,
- Uzunçiftlik Terfi Merkezi Elektrik Proje çalışması,
- Serbest Tüketici Belgesi alımı,
- Tüm bölgelerin elektrik arızalarından kaynaklanan malzeme taleplerinin karşılanması,
- Su depolarının boru izolasyon işinin kontrollüğü,
- İSU Genel Müdürlüğü'ne bağlı bölgelerden geçen demirbaşların fiyat tespit çalışmaları,
- Yatırım İnşaat Daire Başkanlığına elektrik ve makine tesisatları konularında teknik destek gerçekleştirildi.

2004 yılı içerisinde Genel Müdürlüğümüzün tüm birimlerinde kullanılan mevcut hizmet araçlarında çeşitli nedenlerle tekrarlanan 1450 adet arıza atölyede giderildi. Araçlarımızın kaza ile ilgili durumlarında da hasar dosyalarının düzenlenmesi, ilgili sigorta şirketine bildirilmesi, eksper çağırılması, konu ile ilgili tüm yazışmaların yapılması ve hasar ödemelerinin banka hesabımıza havalesinin yaptırılması ve muhasebeye bu konuda bilgi verilmesi işlemleri de müdürlük tarafından yapıldı. Ayrıca aynı dönemde değişik zamanlarda meydana gelen 300 adet deponun bakımı elektrik ekibi tarafından gerçekleştirildi. Yıl içerisinde çeşitli elektrik arızaları ile pompa atölyesinde 360 kez meydana gelen pompa ve motorların arızaları giderildi ve bakımları yapıldı. Araç kademedi, artma tesislerinden ve kaynak atölyesinden gelen tornalanması gereken yaklaşık 800 adet malzemenin torna işlemleri gerçekleştirildi.

2004 YILI İŞ MAKİNALARI VE BİNEK ARAÇLARI

Durumu	İŞ MAKİNALARI											BİNEK ARAÇLARI					
	D.Kamyon	Kamyon	Vidanjör	Arazöz (KUKA)	Eskavatör	Kepçe	Kazıcı	Kazıcı-Yükleyici	Yükleyici	Forklift	Traktör	Minibüs	Midibüs	Binek Oto	Pick Up	Çift Kabinli Kamyon	Jeep
Faal	12	9	6	1	2	8	1	12	1	1	1	1	3	17	6	41	2
Toplam	İŞ MAKİNALARI : 54											BİNEK ARAÇLARI : 70					
GENEL TOPLAM : 124 ARAÇ																	
İSU GENEL MÜDÜRLÜĞÜ'NE KAYITLI ARAÇ TOPLAMI : 95																	
ÇEVRE BELEDİYELERDEN PROTOKOL İLE ALINAN ARAÇ TOPLAMI : 29																	



Yine 2004 yılı içerisinde, araç kiralama hizmet alımı ihalesi kapsamında; 36 adet çift kabin pikap, 5 adet ticari – binek araç , 5 adet binek tip araç, 10 adet tek kabinli damperli pikap, 17 adet damperli kamyon, 3 adet bomlu araç, 8 adet eskavatör ve 1 adet forkliftin kabulü yapılarak , ilgili birimlerine dağıtımı gerçekleştirildi.



İkmal Şube Müdürlüğü

- 2004 yılı ihtiyacı olan kırtasiye malzemelerinin ihaleyle satın alınması ve alınan malzemelerin müdürlük ve amirliklere talepler çerçevesinde dağıtımı,
- İhale ile motorin, k.benzin ve s.benzin satın alımı, müdürlük ve amirliklerin araçlarında ve kaloriferlerinde kullanılmak üzere dağıtımı,
- Kurumumuz işçi personeli için, ihale yoluyla melbusat satın alımı ve dağıtımı,
- 5216 sayılı Büyükşehir Belediyesi yasası gereği protokolle devir alınan belediyelerin demirbaş malzemelerinin tespiti,



- Satınalınan malzemelerin merkez ambara girişleri ve talepler doğrultusunda ilgili müdürlüklere aktarımı,
- İhtiyacı olan müdürlüklere ambarlardan mutat malzeme çıkışı,
- Müdürlüklerdeki demirbaş malzemelerin kullanılmayacak hale gelenleri için terkin evrakları hazırlanması ve demirbaş kayıtlarından düşürülmesi,
- 2004 yılı için bütün alımlar bittikten sonra yıl sonunda, senelik dökümlerin hazırlanması, hesapların kontrolleri ve dökümlerin defter olarak ciltlenme işlemi,
- 2004 yılında alınan 647.798 litre motorin, 37.315 litre k.benzin, 15.059 s.benzin satın alımının Akaryakıt Şefliği aracılığıyla ihtiyaca uygun olarak sarfiyatı,



Satınalma Şube Müdürlüğü

Genel Müdürlüğümüz birimleri ve bağlı bölge amirlikleri de dahil olmak üzere tüm birimler için 2004 yılı içerisinde, her türlü hizmet, demirbaş, makine, teçhizat ve sarf malzemeleri talepleri önem ve aciliyet sırasına göre değerlendirildi ve gerekli piyasa araştırmaları neticesinde doğrudan temin, açık ihale veya pazarlık usullerine göre satınalmalar gerçekleştirildi.

Mal ve hizmetin satın alınması ile ilgili olarak;

- 1) Yaklaşık maliyetlerin hesaplanması,
- 2) Piyasanın araştırılması
- 3) İhaleye çıkılması
- 4) İhale komisyonlarının oluşturulması
- 5) İhale sonrasında oluşturulan muayene ve kabul komisyonlarının kurulması ile tüm talepler değerlendirildi.

2004 yılı içerisinde 13.297.262,79 YTL (KDV Hariç) mal ve hizmet alımı gerçekleştirildi.

Satınalma Kalemleri	Doğrudan Alım	İhale İle Alım	TOPLAM
Oto Yed. Parç ve İşç.	691.634,67	116.072,42	807.707,09
İnşaat Mlz.	23.359,50	849.507,83	872.867,33
Akaryakıtlar	75.974,50	886.059,00	962.033,50
Su Kanal Fittings Mlz.	367.847,63	1.324.428,80	1.692.276,43
Hizmet	336.196,48	5.559.093,40	5.895.289,88
Demirbaşlar	43.191,98	273.000,00	316.191,98
Elektrik Malz.	60.273,09	14.234,72	74.507,81
Kimyasal Mad.	50.816,30	225.186,50	276.002,80
Diğer	2.147.446,12	252.939,85	2.400.385,97
GENEL TOPLAM	3.796.740,27	9.500.522,52	13.297.262,79

Birim: YTL

2004 YILI SATINALMA DURUMU

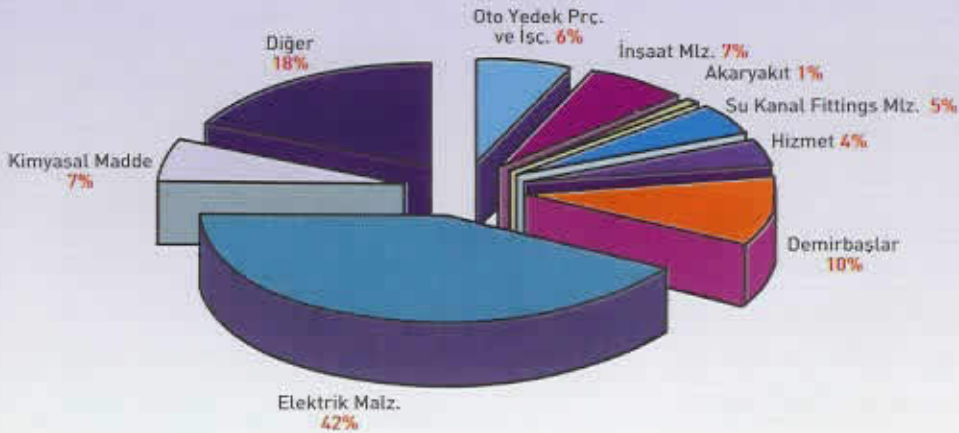

**4734 Sayılı Kamu İhale Kanunu Kapsamında
2004 Yılında Sonuçlanan İhaleler**

İşin Adı	İhale Cinsi	İhale Bedeli
Akaryakıt Ürünleri Alımı	Mal Alımı	962.033.500.000
Memur Yemek Alımı	Hizmet Alımı	192.841.200.000
Torna Tezgahı Alımı	Mal Alımı	21.500.000.000
Grab Tipi Izgara Alımı	Mal Alımı	26.380.000.000
Hava Kazanı ve Vinç Alımı	Mal Alımı	24.000.000.000
Dalgıç Pompa Alımı 2	Mal Alımı	67.500.000.000
Dökme ve Torba Çimento Alımı	Mal Alımı	531.523.375.000
Galvaniz Fittings Malzeme Alımı	Mal Alımı	236.945.937.000
Su Şebeke ve Abone Malzeme Alımı	Mal Alımı	590.546.686.000
Boya ve Malzeme Alımı	Mal Alımı	3.804.450.000
Hırdavat Malzemesi Alımı	Mal Alımı	47.612.200.000
Pik Döküm Malzeme Alımı	Mal Alımı	265.527.500.000
Elektrik Malzemesi Alımı	Mal Alımı	35.766.172.236
Bilgisayar Yazıcı Malzemesi Alımı	Mal Alımı	53.977.136.200
Su.Ter.İst.Elektrik Malz. Alımı	Mal Alımı	106.578.550.000
Jeneratör Alımı	Mal Alımı	183.000.000.000
Madeni Yağ ve Gres Alımı	Mal Alımı	27.641.932.000
İçme Suyu Lab.Malzeme Alımı	Mal Alımı	76.524.500.000
Kırtasiye Malzemeleri Alımı	Mal Alımı	36.974.643.000
Iveco-Bedford Yedek Parça Alımı	Mal Alımı	17.030.300.000
Nissan Yedek Parça Alımı	Mal Alımı	33.339.923.931
Dodge-Hino Yedek Parça Alımı	Mal Alımı	65.702.250.000
AÇB Şebeke Malzemesi Alımı	Mal Alımı	83.014.690.000
İş Güvenliği Malzemeleri Alımı	Mal Alımı	22.223.600.000
Temizlik Malzemeleri Alımı	Mal Alımı	16.269.100.000
Yangın Hidranlı Alımı	Mal Alımı	22.601.873.500
Sönmüş Toz Kreç Alımı	Mal Alımı	127.800.000.000
El Bilgisayar Yaz.Rulosu Alımı	Mal Alımı	6.166.440.000
Melbusat Alımı	Mal Alımı	79.687.000.000
Taş Tozu ve Mıçır Alımı	Mal Alımı	107.880.000.000
KumAlımı	Mal Alımı	77.900.000.000
Atık Su Lab.Test Kiti Alımı	Mal Alımı	27.500.000.000
Hava Kazanı Alımı (Hereke)	Mal Alımı	27.800.000.000
Su ve Atık Su Sayaç Okuması	Mal Alımı	356.196.480.000
Araç ve İş Makinası Kiralama	Hizmet Alımı	3.323.015.200.000
Sayaç Okuma (İZMİT-GEBZE)	Hizmet Alımı	1.969.800.000.000
Memur Yemek Alımı (21F)	Hizmet Alımı	73.437.000.000
Katyonik Polielektrolit Alımı	Mal Alımı	68.080.-EURO

Birim TL

Su şebekesi, kanalizasyon şebekesi ve yağmursuyu şebekelerinin projelendirilmesi, ihaleli işlerin güzergah kontrolü ve biten işlerin işletme projelerinin halihazır haritalar üzerine aktarılması ve bunların raporlanması, güzergah ve arazi durum tespitleri, yapılacak olan işlere ait şebeke ve harita bilgilerini halihazırda tutmak, kot verilmesi, tamamlanan işlerin bilgi aktarımının yapılması, koruma havzalarında yönetmeliğin sınırları çerçevesinde, yapılacak yapılarla ilgili altyapı projelerinin onaylanması esnasında bilgi alışverişi, hazırlanan projelerin ihale edilmesi aşamasında bilgilendirme, kontrollük hizmetleri, Daire Başkanlığının başlıca görevleri arasındadır. 2004 yılında başkanlık bu görevlerini yoğun bir şekilde sürdürmüştür.



2004 yılında Genel Müdürlük sorumluluk sınırlarının genişlemesi sonucu devir protokolü yeni yapılan beldelelere ait alt yapıya esas olacak bilgiler, mevcut projelendirilmiş su, kanalizasyon ve yağmursuyu altyapı bilgileri teslim alındı. Su ve Kanal Daire Başkanlığınca yapılan yeni şebekelerin güzergah bilgileri sayısal ortama aktarıldı.

2004 yılında Plan ve Proje Daire Başkanlığı olarak şu projeler gerçekleştirildi:

İçmesuyu Proje Çalışmaları:

1. Şekerpınar Beldesi içmesuyu isale hattı proje yapımı,
2. Kocaeli Üniversitesi Umuttepe Kampusü içmesuyu isale hattı ve terfi merkezi 1.etap proje yapımı,
3. Sarıcalar Beldesi Sekbanlı Köyü içmesuyu isale hattı proje yapımı,
4. Üç Tepeler Köyü içmesuyu isale hattı proje yapımı,
5. Hereke Limanı su satış noktası isale hattı proje yapımı,
6. Acısu Beldesi içmesuyu isale hattı proje yapımı,
7. DMA-6/ Cumhuriyet Mahallesi içmesuyu şebekesi yenileme hattı proje yapımı,
8. DMA-5/ kademe yenilenmesi prohe yapımı (Zeytinlik, Zabitan ve Nurdan su depoları),
9. DMA-4/ Akçakoca-Yukarıpazar-Şehitlik su depoları kademe yenilenmesi proje yapımı,



Yağmursuyu ve Kanalizasyon Proje Çalışmaları:

1. Yahyakaptan Mahallesi – Yağmursuyu deşarj hattındaki rögar yan perdelerinin yükseltilmesi ve Betonarme kapaklarının yenilenmesi proje yapımı,
2. Halkevi yanı Çökeltme havuzu proje yapımı,
3. Hacıhızır deresi çökeltme havuzu proje yapımı,
4. Kullar Beldesi – Top sahası mevkii kanalizasyon projesi yapımı,
5. Kullar Beldesi – Karadenizliler Mahallesi kanalizasyon projesi yapımı,
6. Kuruçeşme Beldesi – Doğan Mahallesi kanalizasyon projesi yapımı.

2004 yılı içerisinde yapılacak işler ve yapılan işlerin ihale takvimleri hazırlanarak Genel Müdürlüğümüze her hafta sonu (cuma günü) itibarıyla bilgiler verildi.

2004 yılında İhalesi yapılan alt yapı ve inşaat işlerinin projeleri çizilerek, ayrıca metraj ve yaklaşık maliyetleri hesaplanarak ihalesi yapıldı.

İSU Genel Müdürlüğümüze bağlı bölgelerde yapılan imalat ve arıza onarım çalışmaları dolayısıyla meydana gelen alt ve üst yapı tahrip bedelleri hesap edilerek keşif özetleri hazırlandı.

2004 yılı içerisinde 600 adet gelen evrak kaydı yapılmış olup, cevaplandırılması gereken evraklar cevaplandırıldı. 844 adet giden evrak kaydı yapıldı.

İhale edilen işlerin hakediş bedelleri, tahakkukları, telefon faturalarının tahakkukları yapıldı, çalışan personellerin aylık puantaj ve mesai olurları hazırlandı.

İhale edilerek yaptırılan inşaat ve teknik altyapı yapım işlerinin yapı denetimleri ve kabul işlemleri Daire Başkanlığımız bünyesinde görevli elemanlarca yapıldı.

İSU Genel Müdürlüğü yapım işlerine ait 2005 yılı yatırım programı Yatırım ve İnşaat Daire Başkanlığınca hazırlandı.

YATIRIM VE İNŞAAT DAİRE BAŞKANLIĞI

2004 YILI İHALE TAKVİMİ

ONAY BELGE NO	İHALE KAYIT NUMARA	İHALE TARİHİ	İHALE KONUSU	İHALE CİNSİ	İHALE TÜRÜ	İLAN TÜRÜ	KATILAN FIRMA SAYISI	İHALEYİ KAZANAN FIRMA	İHALE BEDELİ	ACIKLAMA
2004-1	-	12.02.2004	SİRİN TEPE MAHALLESİ KORUMA TARIM FABRİKASI KARŞISI ÇINARLI DERESİ İSLAH İNŞAATI İŞİ	YAPIM İŞİ	DOĞRUDAN TEMİN	YOK	3	AL-SAN Otom.İns. Gıda San. Tic.Ltd.Şti.	17.350.000.000 TL.	Tamamlandı
2004-2	-	12.02.2004	YENİ MAHALLE DEĞİRMEN SOKAK HATİP DERESİ İSLAHİ İNŞAATI İŞİ	YAPIM İŞİ	DOĞRUDAN TEMİN	YOK	3	AKBA İnş. Turz. Gıda ve Tic. Ltd. Şti.	14.950.000.000 TL.	Tamamlandı
2004-3	-	19.02.2004	YAHYA KAPTAN MAHALLESİ YAĞMUR SUYU DESARJ HATTINDAKİ RÖGAR YAN PERDELERİNİN YÜKSELTİLMESİ VE BETONARME KAPAKLARIN YENİLENMESİ İNŞAATI İŞİ	YAPIM İŞİ	DOĞRUDAN TEMİN	YOK	3	Toykın İnş. Ssn. ve Tic. A.Ş.	12.750.000.000 TL.	Tamamlandı
2004-4	-	19.02.2004	HEREKE LİMANI SU SATIŞ NOKTASI İSALE HATTI YAPIM İŞİ	YAPIM İŞİ	DOĞRUDAN TEMİN	YOK	1	İSAŞ (izmit Su A.Ş.)	49.000\$ 65.057.104.000 TL.	Tamamlandı
2004-5	-	08.03.2004	DERİNCE TM1 TRAFÖ BİNASI ÇATI ONARIMI E-5 YANI MİRALAY MUMTAZ CADESİ KUTU MENFEZ YAPILMASI, KULLAR BELDESİNDEKİ DMSA/1 DEPOSUNDA VANA ODASI YAPILMASI, KELLEDERE VİYADÜĞÜNDEN AKAN SATIŞ SULARININ TOPLANMASI VE SANAYİ MAH. S.SİRMEN SANAYİ SİTESİ VE S.SİRMEN BULVARI ARASI TEL ÇİT SÖKÜLMESİ VE YENİDEN YAPILMASI İŞİ	YAPIM İŞİ	DOĞRUDAN TEMİN	YOK	3	ARI İnş. Taah. Tadilat Tic. Ltd.Şti.	7.150.000.000 TL.	Tamamlandı
2004-6	-	02.03.2004	İSU GENEL MÜDÜRLÜĞÜ BELSA PLAZA B BLOK 4-5-6 KAT BÜROLARININ TADİLAT VE ONARIMI İŞİ	YAPIM İŞİ	DOĞRUDAN TEMİN	YOK	3	A&G İnşaat	10.250.000.000 TL.	Tamamlandı
2004-7	-	05.04.2004	D-100 KARAYOLU YANI KUMLU- AKARCA DERESİ (SARI DERE) ÜZERİNE SU KESME YAPISI (GİYOTİN) YAPILMASI İNŞAATI İŞİ	YAPIM İŞİ	DOĞRUDAN TEMİN	YOK	3	Turantürk Haf. Nak. Oto. San. Tic.Ltd.Şti.	8.350.000.000 TL.	Tamamlandı
2004-8	54755	25.05.2004	KOCAELİ ÜNİVERSİTESİ UMUTTEPE KAMPÜSÜ İÇMESUYU İSALE HATTI VE TERFİ MERKEZİ	YAPIM İŞİ	ANAHTAR TESLİM (BİRİM FİYATI)	Yer. Gz. K.İh.B. 1.	14	GÖKYEL İnş. San.Tic.A.Ş.	197.423.395.590 TL.	Tamamlandı %10,6 İs artışı ile 212.204.617.120 TL.
2004-9	49886	TM1 (DERİNCE) - TM2 (KÖRFEZ) TERFİ İSTASYONLARI FİZİKİ KORUMA DUVARLARI İÇ BOYA VE SİHHİ TESİSAT İNS İŞİ	YAPIM İŞİ	ANAHTAR TESLİM (GÖTÜRÜ BEDELİ)			Yönetim Kurulu Kararı ile Ertelendi.		
2004-10	70740	28.06.2004	20 ADET SUDEPOSU İÇ İZOLASYON, 3 ADET SUDEPOSU FİZİKİ KORUMA VE 12 ADET TERFİ MERKEZİ ONARIM İNŞAATI İŞİ.	YAPIM İŞİ	BİRİM FİYAT TEKLİF USULÜ	Yer. Gz. K.İh.B. 1.	6	YILKA İnş. San.Tic. ve Pazarlama A.Ş.	151.693.186.932 TL.	Tamamlandı
2004-11	81392	19.07.2004	TAVAŞANTEPE TERFİ MERKEZİ İNŞAATI İŞİ	YAPIM İŞİ	ANAHTAR TESLİM (GÖTÜRÜ BEDELİ)	Yer. Gz. K.İh.B. 1.	4	2T İnş San. ve Tic.Ltd.Şti.	97.500.000.000 TL.	Tamamlandı
2004-12	122121	24.07.2004	ATIKSU TERFİ İSTASYONU REHABİLİTASYONU İŞİ.	YAPIM İŞİ	ANAHTAR TESLİM (GÖTÜRÜ BEDELİ)	Yer. Gz. K.İh.B. 1.	2	Anadolu Flygt Pompa Pazarlama ve Tic. A.Ş.	690.000.000.000 TL.	Tamamlandı
2004-13	-	18.08.2004	GEBZE BÖLGE AMİRLİĞİ HİZMET BİNASI ONARIM İNŞAATI	YAPIM İŞİ	DOĞRUDAN TEMİN	YOK	4	Emre Yapı İnşaat Ticaret	19.464.128.999 TL.	Tamamlandı

YATIRIM VE İNŞAAT DAİRE BAŞKANLIĞI

2004 YILI İHALE TAKVİMİ

ONAY BELGE NO	İHALE KAYIT NUMARA	İHALE TARİHİ	İHALE KONUSU	İHALE CİNSİ	İHALE TÜRÜ	İLAN TÜRÜ	KATILAN FİRMA SAYISI	İHALEYİ KAZANAN FİRMA	İHALE BEDELİ	AÇIKLAMA
2004-14	-		PLAJYOLU, EVSEL ATIKSU ARITMA TESİSİ SUNDURMA İNŞAATI VE BEKÇİ KULUBESİ ONARIMI, KULLAR ATIKSU ARTIMA TESİSİ İNŞAATI VE LABARATUAR TEZGAHI İNŞAATI İSİ	YAPIM İSİ	Acık İhale Anahlar Teslim Götürü Bedel	2 Yer. Gaz.				Genel Müdürlükçe Ertelendi
2004-14	-	12.02.2004	GÖLCÜK SU DEPOSU İÇ İZOLASYONU VE ŞAP BETON YAPILMASI	YAPIM İSİ	Doğrudan Temin	Yok	3	Besa İnşaat	18.500.000.000 TL.	Tamamlandı
2004-15	-	13.10.2004	AVLUBURUN ARITMA TESİSİNDEN ACISU BELDESİ SU DEPOSUNA İSALE HA	YAPIM İSİ	Doğrudan Temin	Yok	4	Çakın Yapı İnşaat Taah. Nak.Turz.Tekstil Gıda Taaah. Ve Tic. Ltd Şti.	15.200.000.000 TL.	Tamamlandı
2004-16	-	19.11.2004	GEBZE BÖLGE ŞANTİYESİ BİNASI TADİLATI İNŞAATI İSİ	YAPIM İSİ	Doğrudan Temin	Yok	3	Aknur Nak.İns.San.ve Tic.Ltd Şti.	21.250.000.000 TL.	Tamamlandı
2004-17	-	02.11.2004	ZEMİN KATTA BULUNAN MERKEZ VEZNEİNİN TADİLATININ YAPILARAK GENİŞLETİLMESİ, AHSAP VEZNE BANKOSU VE DOLAP YAPILMASI, HALK VE İLİŞKİLER ALO 185 (SU ARIZA HATTI) VE DANIŞMA BİRİMLERİNİN TADİLATI İSİ	YAPIM İSİ	Doğrudan Temin	Yok	3	TE-SAM İns. Ve Paz.Ltd.Şti.	14.930.000.000	Tamamlandı
2004-18	-	21.12.2004	DARICA BETONARME VANA ODASI	YAPIM İSİ	Doğrudan Temin	Yok	3	Ayhan İns.	5.850.000.000 TL.	Tamamlandı

A) 2004 YILI İNŞAAT İŞLERİ ÇALIŞMALARI

Anahtar teslimi - götürü bedel ihale edilen yapım işleri

1) Tavşantepe Terfi Merkezi İnşaat İşi

ONAY BELGE NO	2004-11
İHALE TÜRÜ	ANAHTAR TESLİMİ GÖTÜRÜ BEDEL USULÜ
İHALE TARİHİ	19.07.2004
KAZANAN FİRMA	2T İNŞAAT SAN. ve TİC.LTD.ŞTİ.
YAKLAŞIK MALİYET	153.874 YTL
İHALE BEDELİ	97.500 YTL
İŞ ARTIŞI %	---
TOPLAM İHALE BEDELİ	97.500 YTL
İŞ BİTİM TARİHİ	17.12.2004
GEÇİCİ KABUL TARİHİ	29.12.2004
KESİN KABUL TARİHİ	---
AÇIKLAMA:	İş tamamlanmıştır.

2) Atıksu Su Terfi İstasyonu Rehabilitasyon İşi

ONAY BELGE NO	2004-12
İHALE TÜRÜ	ANAHTAR TESLİMİ GÖTÜRÜ BEDEL USULÜ
İHALE TARİHİ	24.09.2004
KAZANAN FİRMA	ANADOLU FLYGT POMPA PAZ. ve TİC.A.Ş.
YAKLAŞIK MALİYET	730.330 YTL
İHALE BEDELİ	697.500 YTL
İŞ ARTIŞI %	---
TOPLAM İHALE BEDELİ	697.499 YTL
İŞ BİTİM TARİHİ	01.01.2005
GEÇİCİ KABUL TARİHİ	12.01.2005
KESİN KABUL TARİHİ	---
AÇIKLAMA:	% 36.64 indirimle ihale edilen iş tamamlanmıştır.

Doğrudan Temin usulü ile ihale edilen yapım işleri

1) İSU Genel Müdürlüğü Belsa Plaza B Blok 4-5-6 Kat Büroları Tadilat ve Onarım İşi

ONAY BELGE NO	2004-6
İHALE TÜRÜ	22/d DOĞRUDAN TEMİN USULÜ
İHALE TARİHİ	02.03.2004
KAZANAN FİRMA	A&G İNŞAAT
YAKLAŞIK MALİYET	11.386 YTL
İHALE BEDELİ	10.250 YTL
İŞ ARTIŞI %	---
TOPLAM İHALE BEDELİ	10.250 YTL
İŞ BİTİM TARİHİ	11.03.2004
GEÇİCİ KABUL TARİHİ	---
KESİN KABUL TARİHİ	15.03.2004
ACIKLAMA:	% 9.98 indirimle ihale edilen, -İSU Genel Müdürlüğü'ne bağlı 24 adet büronun yer kaplamasının yapılması, boyanması, alüminyum ve cam kapı yapım işleri tamamlanmıştır.

2) Gebze Bölge Amirliği İdari Binası Tadilat İşi

ONAY BELGE NO	2004-13
İHALE TÜRÜ	22/d DOĞRUDAN TEMİN USULÜ
İHALE TARİHİ	18.08.2004
KAZANAN FİRMA	EMRE YAPI İNŞAAT TİC.
YAKLAŞIK MALİYET	21.650 YTL
İHALE BEDELİ	18.152 YTL
İŞ ARTIŞI %	---
TOPLAM İHALE BEDELİ	18.152 YTL
İŞ BİTİM TARİHİ	07.09.2004
GEÇİCİ KABUL TARİHİ	24.09.2004
KESİN KABUL TARİHİ	---
ACIKLAMA:	% 16.16 indirimle ihale edilen iş tamamlanmıştır.

3) Gölcük Su Deposu İç İzolasyonu ve Şap Betonunu Yapım İşi

ONAY BELGE NO	2004-14
İHALE TÜRÜ	22/d DOĞRUDAN TEMİN USULÜ
İHALE TARİHİ	12.10.2004
KAZANAN FİRMA	BESA İNŞ. TAAH. TİC. Ve SAN.LTD.ŞTİ.
YAKLAŞIK MALİYET	20.640 YTL
İHALE BEDELİ	18.500 YTL
İŞ ARTIŞI %	---
TOPLAM İHALE BEDELİ	18.500 YTL
İŞ BİTİM TARİHİ	19.11.2004
GEÇİCİ KABUL TARİHİ	---
KESİN KABUL TARİHİ	30.11.2004
AÇIKLAMA: % 10.37 indirimle ihale edilen iş tamamlanmıştır.	

4) Avluburun Arıtma Tesisinden Acısu Beldesi Su Deposuna Kadar İsale Hattı Döşenmesi

ONAY BELGE NO	2004-15
İHALE TÜRÜ	22/d DOĞRUDAN TEMİN USULÜ
İHALE TARİHİ	18.10.2004
KAZANAN FİRMA	ÇAKIN YAPI İNŞ. HAFR.NAK.TURZ.TEKS.GID.TAAH. ve TİC.LTD.ŞTİ.
YAKLAŞIK MALİYET	17.727 YTL
İHALE BEDELİ	15.200 YTL
İŞ ARTIŞI %	---
TOPLAM İHALE BEDELİ	15.200 YTL
İŞ BİTİM TARİHİ	01.11.2004
GEÇİCİ KABUL TARİHİ	---
KESİN KABUL TARİHİ	08.11.2004
AÇIKLAMA: % 14.26 indirimle ihale edilen iş tamamlanmıştır.	

5) Gebze Bölgesi Şantiye Binası Tadilat İşi

ONAY BELGE NO	2004-16
İHALE TÜRÜ	22/d DOĞRUDAN TEMİN USULÜ
İHALE TARİHİ	02.11.2004
KAZANAN FİRMA	AKNUR NAK. İNŞ. SAN. ve TİC.LTD.ŞTİ.
YAKLAŞIK MALİYET	21.652 YTL
İHALE BEDELİ	20.115 YTL
İŞ ARTIŞI %	---
TOPLAM İHALE BEDELİ	20.115 YTL
İŞ BİTİM TARİHİ	26.11.2004
GEÇİCİ KABUL TARİHİ	---
KESİN KABUL TARİHİ	30.11.2004
AÇIKLAMA:	% 7.1 indirimle ihale edilen iş tamamlanmıştır.

6) Zemin Katta Bulunan Merkez Veznenin Tadilatının Yapılarak Genişletilmesi, Ahşap Vezne Bankosu ve Dolap Yapılması, Halkla İlişkiler Ato 185 (Su Anza Hattı) ve Danışma Birimlerinin Tadilat İşi

ONAY BELGE NO	2004-17
İHALE TÜRÜ	22/d DOĞRUDAN TEMİN USULÜ
İHALE TARİHİ	19.11.2004
KAZANAN FİRMA	TE-SAM İNŞ. ve PAZARLAMA TİC.LTD.ŞTİ.
YAKLAŞIK MALİYET	18.030 YTL
İHALE BEDELİ	14.930 YTL
İŞ ARTIŞI %	---
TOPLAM İHALE BEDELİ	14.930 YTL
İŞ BİTİM TARİHİ	30.11.2004
GEÇİCİ KABUL TARİHİ	---
KESİN KABUL TARİHİ	08.12.2004
AÇIKLAMA:	% 17.19 indirimle ihale edilen iş tamamlanmıştır.

7) Danca Betonarme Vana Odası İnşaatı İşi

ONAY BELGE NO	2004-18
İHALE TÜRÜ	22/d DOĞRUDAN TEMİN USULÜ
İHALE TARİHİ	21.12.2004
KAZANAN FİRMA	AYHAN İNŞAAT
YAKLAŞIK MALİYET	6.188 YTL
İHALE BEDELİ	5.850 YTL
İŞ ARTISI %	---
TOPLAM İHALE BEDELİ	5.850 YTL
İŞ BİTİM TARİHİ	27.12.2004
GEÇİCİ KABUL TARİHİ	---
KESİN KABUL TARİHİ	31.12.2004

ACIKLAMA: % 5.46 indirimle ihale edilen iş tamamlanmıştır.

B) TEKNİK ALTYAPI ÇALIŞMALARI

Doğrudan Temin Usulü İhale Edilen Yapım İşleri

1) Şirintepe Mahallesi Koruma Tarım Fabrikası Karşısı Çınarlı Deresi Islahı İnşaat İşleri

ONAY BELGE NO	2004-1
İHALE TÜRÜ	22/d DOĞRUDAN TEMİN USULÜ
İHALE TARİHİ	12.02.2004
KAZANAN FİRMA	AL-SAN OTM.İNŞ. GIDA SAN.TİC.LTD.ŞTİ.
YAKLAŞIK MALİYET	18.884 YTL
İHALE BEDELİ	17.350 YTL
İŞ ARTIŞI %	---
TOPLAM İHALE BEDELİ	17.350 YTL
İŞ BİTİM TARİHİ	24.03.2004
GEÇİCİ KABUL TARİHİ	---
KESİN KABUL TARİHİ	26.03.2004
AÇIKLAMA:	%8.12 indirimle ihale edilen; - 2.20 m yükseklikte 87.5 m uzunluğunda istinat perdesi yapımı işi tamamlanmıştır.

2) Yeni Mahalle Değirmen Sokak Hatip Deresi Islahı İnşaat İşleri

ONAY BELGE NO	2004-2
İHALE TÜRÜ	22/d DOĞRUDAN TEMİN USULÜ
İHALE TARİHİ	12.02.2004
KAZANAN FİRMA	AKBA İNŞ. TUR. ve GIDA TİC. LTD. ŞTİ.
YAKLAŞIK MALİYET	18.974 YTL
İHALE BEDELİ	16.950 YTL
İŞ ARTIŞI %	---
TOPLAM İHALE BEDELİ	16.950 YTL
İŞ BİTİM TARİHİ	12.03.2004
GEÇİCİ KABUL TARİHİ	---
KESİN KABUL TARİHİ	18.03.2004
AÇIKLAMA:	%10.67 indirimle ihale edilen; - 76 m uzunluğunda eni (en az 4.30 m) muhtelif ebatlarda istinat perdesi ve dere üzerinin kapatılması işi tamamlanmıştır.

3) Yahya Kaptan Mah. Yağmursuyu Deşarj Hattındaki Rogar Yan Perdelerinin Yükseltilmesi ve Betonarme Kapaklarının Yenilenmesi İnşaat İşi.

ONAY BELGE NO	2004-3
İHALE TÜRÜ	22/d DOĞRUDAN TEMİN USULÜ
İHALE TARİHİ	19.02.2004
KAZANAN FİRMA	TOYKAN İNŞ. SAN. TİC. A.Ş.
YAKLAŞIK MALİYET	14.242 YTL
İHALE BEDELİ	12.750 YTL
İŞ ARTIŞI %	---
TOPLAM İHALE BEDELİ	12.750 YTL
İŞ BİTİM TARİHİ	17.03.2004
GEÇİCİ KABUL TARİHİ	---
KESİN KABUL TARİHİ	25.03.2004
AÇIKLAMA:	%10.48 indirimle ihale edilen; 7 adet rogar perde ve kapaklarının yenilenmesi inşaat işi tamamlanmıştır.

4) D-100 Karayolu Yanı Kumlu-Akarca Deresei (Sandere) Üzerine Su Kesme Yapısı (Giyotin) Yapılması İnşaat İşi.

ONAY BELGE NO	2004-7
İHALE TÜRÜ	22/d DOĞRUDAN TEMİN USULÜ
İHALE TARİHİ	05.04.2004
KAZANAN FİRMA	TURAN TÜRK HAFR. NAK. OTO SAN. TİC.LTD.ŞTİ.
YAKLAŞIK MALİYET	9.263 YTL
İHALE BEDELİ	8.350 YTL
İŞ ARTIŞI %	---
TOPLAM İHALE BEDELİ	8.350 YTL
İŞ BİTİM TARİHİ	18.05.2004
GEÇİCİ KABUL TARİHİ	---
KESİN KABUL TARİHİ	28.05.2004
AÇIKLAMA:	%9,86 indirimle ihale edilen; Giyotin su kesme yapısı inşaatı işi tamamlanmıştır.

5) Hereke Limanı Su Satış Noktası İsale Hattı Yapım İşi.

ONAY BELGE NO	2004-4
İHALE TÜRÜ	22/b DOĞRUDAN TEMİN USULÜ
İHALE TARİHİ	19.02.2004
KAZANAN FİRMA	İZMİT SU A.Ş.
YAKLAŞIK MALİYET	59.877.61 USD (79.494 YTL)
İHALE BEDELİ	49.000 USD (65.057 YTL)
İŞ ARTIŞI %	---
TOPLAM İHALE BEDELİ	49.000 USD (65.057 YTL)
İŞ BİTİM TARİHİ	01.03.2004
GEÇİCİ KABUL TARİHİ	---
KESİN KABUL TARİHİ	03.03.2004
AÇIKLAMA:	%18.17 indirimle ihale edilen; 300 m isale hattı yapım işi tamamlanmıştır

6) Derince TM-1 Trafo Binası Çatı Onarımı, E-5 Yanı Miralay Mümtaz Cad. Kutu Menfez Onarımı, Kullar Beldesindeki DMSA-1 Deposunda Vana Odası Yapımı, Kelledere Viyadüğünden Akan Satış Sularının toplanması ve Sanayi Mah. Sefa Sirmen San. Sit. ve Sefa Sirmen Bulvarı arası Tel çit Sökülmesi ve Yeniden Yapım İşi.

ONAY BELGE NO	2004-5
İHALE TÜRÜ	22/d DOĞRUDAN TEMİN USULÜ
İHALE TARİHİ	18.03.2004
KAZANAN FİRMA	ARI İNŞ. TAD. TİC. LTD. ŞTİ.
YAKLAŞIK MALİYET	8.111 YTL
İHALE BEDELİ	7.150 YTL
İŞ ARTIŞI %	---
TOPLAM İHALE BEDELİ	7.150 YTL
İŞ BİTİM TARİHİ	08.04.2004
GEÇİCİ KABUL TARİHİ	---
KESİN KABUL TARİHİ	14.04.2004
AÇIKLAMA:	%10,85 indirimle ihale edilen muhtelif işlerin tamamı bitirilmiştir.

Birim Fiyat ve Anahtar Teslimi Götürü Bedel Teklif Usulü İhale Edilen Yapım İşleri

- 1) Kocaeli Üniversitesi Umuttepe Kampüsü İçmesuyu İsale Hattı ve Terfi Merkezi 1. Etap Yapım İşİ

ONAY BELGE NO	2004-8
İHALE TÜRÜ	BİRİM FİYAT TEKLİF ALMA USULÜ
İHALE TARİHİ	25.05.2004
KAZANAN FİRMA	GÖKSEL İNŞ. SAN. ve TİC. A.Ş.
YAKLAŞIK MALİYET	323.844 YTL
İHALE BEDELİ	197.423 YTL
İŞ ARTIŞI %	10.6
TOPLAM İHALE BEDELİ	212.205 YTL
İŞ BİTİM TARİHİ	21.09.2004
GEÇİCİ KABUL TARİHİ	11.10.2004
KESİN KABUL TARİHİ	---
AÇIKLAMA: %34,47 (İş artışı dahil) indirimle ihale edilen iş bitirilmiştir.	

- 2) 20 Adet Su Deposu İç İzolasyonu, 3 Adet Su Deposu ve 12 Adet Terfi Merkezi Onarım İnşaat İşİ

ONAY BELGE NO	2004-10
İHALE TÜRÜ	BİRİM FİYAT TEKLİF ALMA USULÜ
İHALE TARİHİ	28.06.2004
KAZANAN FİRMA	YILKA İNŞ. SAN. TİC. VE PAZ. A.Ş.
YAKLAŞIK MALİYET	214.124 YTL
İHALE BEDELİ	151.693 YTL
İŞ ARTIŞI	32.143 YTL
TOPLAM İHALE BEDELİ	183.836 YTL
İŞ BİTİM TARİHİ	05.02.2005
GEÇİCİ KABUL TARİHİ	GEÇİCİ KABUL AŞAMASINDA
KESİN KABUL TARİHİ	---
AÇIKLAMA: %14.15 (İş artışı dahil) indirimle ihale edilen iş de sadece Yukarıpazar ve Bahçecik su deplarının testi yapılamamıştır.	

Mevcut su ve kanalizasyon şebekesinin bakımı, onarılması, arızaların giderilmesi işlerini yürütmek, arıtıldıktan sonra kente verilen suyun dağıtım ve düzenleme işleri, su ve kanalizasyon şebekesinin dağıtım, bekletilmesi ve desteklenmesi ile şebekeden arızaların giderilmesi, şebeke üzerinde su dağıtımı için gerekli manevraların yapılması, yangın durumunda gerekli suyun, şehir istasyonlarının çalışma saatlerinin belirlenmesi, su haznelerine yedek su toplanması, şube yolunun tesis ve onarımı ile bunlara ait keşiflerin düzenlenmesini yapmakla görevli Su ve Kanal İşletmeler Daire başkanlığı 2004 yılını yoğun bir çalışma temposu içinde geçirdi.

Abone sularının açılıp kapanmaları, bütün şebekelerde ve şube yollarında varolan su kaçaklarının aranması, bulunması ve kaçakların önlenmesi, şebeke tevziatından sonra ataşmanlara göre planların hazırlanması ve şebeke planlarına işlenmesi, kuruluşun su vermek durumunda olduğu yerlere gerekli içme, kullanma ve endüstri suyunu sağlamak amacı ile tesis edilmiş ya da edilecek yeraltı ve yerüstü su kaynaklarını değerlendirmek ve işletmek, Baraj işletme kuruluşları ile işbirliği yaparak hizmetlerin kolaylaşmasını sağlama işlerini yürüttü.

Dönem İçi Çalışmalar :

Yaklaşık olarak 81.344 hektar alanda görev yapan kurumumuzda 99 adet su deposu-terfi merkezi, 3.459 km içmesuyu şebekesi ve 2.065 km kanalizasyon şebekesinin işletimi sağlandı.

Kocaeli'nin tüm bölgelerinde 2004 yılı içerisinde toplam 54.223 metre yeni içmesuyu şebekesi, 46.839 metre yeni kanal şebekesi, 5.101 adet su şebeke arızası, 6.185 adet kanal arızası giderildi. 2.492 adet yeni içme suyu abonesi ve 2.114 adet yeni kanal abone bağlantısı yapıldı.

2004 Yılında Yapılan İmalatlar

Yapılan İmalatlar	İçme Suyu	Kanalizasyon
Yeni Şebeke İnşaatı (Metre)	54.223	46.839
Yeni Abone Bağlantısı (Adet)	2.492	2.114
Şebeke Arızası (Adet)	5.101	6.185
Abone Arızası (Adet)	16.347	5.139

Yaklaşık olarak 2004 yılındaki içmesuyu imalatlarının toplamı 4.541.487,63 YTL, kanalizasyon imalatlarının toplamı 5.631.467,58 YTL olmak üzere toplam 10.172.955,21YTL'lik imalat gerçekleştirildi.

TESİSLERE AİT BİLGİLER

BÖLGE ADI	DEPO SAYISI	İÇME SUYU ŞEBEKE UZUNLUĞU (KM)	KANALİZASYON ŞEBEKE UZUNLUĞU (KM)	BETON YAPI MALZEMELERİ ÜRETİM TESİS SAYISI
Merkez İşletmeler	24	976	651	1
Körfez	24	800	420	YOK
Karamürsel	17	139	118	YOK
Kandıra	39	457	90	YOK
Dilovası	4	70	43	YOK
Gölcük	11	320	300	YOK
Köseköy	29	561	234	YOK
Derince	4	218	195	YOK
Bahçecik	6	184	122	YOK
Gebze	5	650	400	YOK
TOPLAM	163	4.375	2.573	1

01 Ocak - 31 Aralık 2004 Tarihleri Arasında
İnşa Edilen Yeni Su Şebekeleri

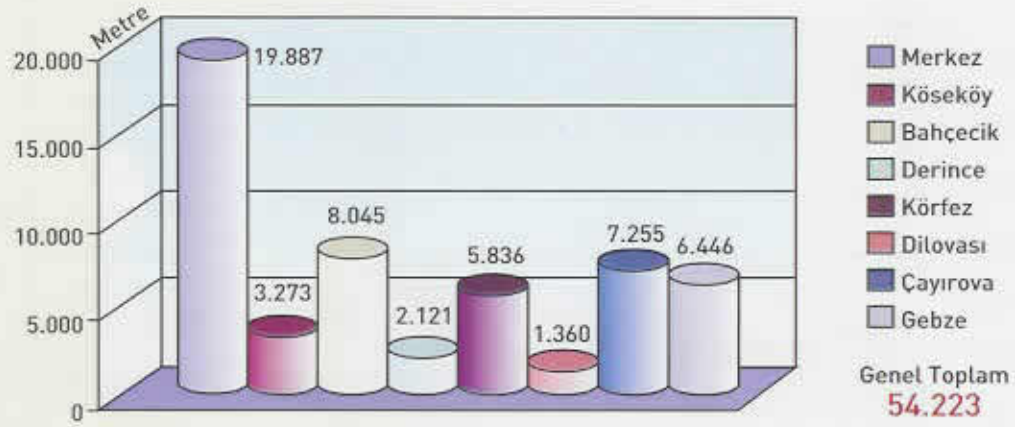

01 Ocak - 31 Aralık 2004 Tarihleri Arasında
Yapılan Su Şebeke Arızaları

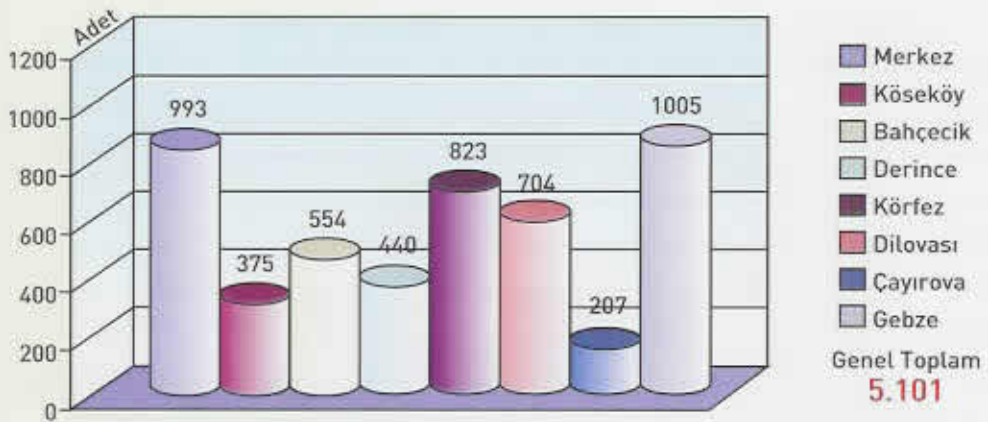

01 Ocak - 31 Aralık 2004 Tarihleri Arasında
Yapılan Su Abone Arızaları

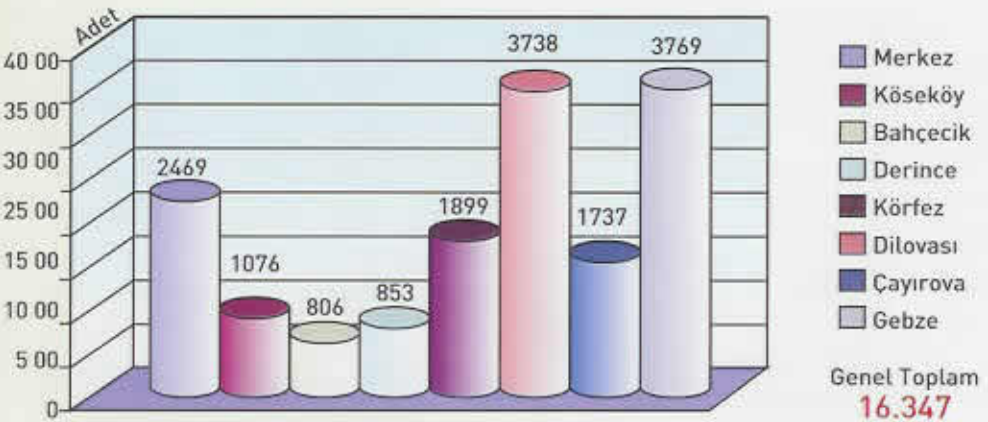

01 Ocak - 31 Aralık 2004 Tarihleri Arasında
Yapılan Yeni Abone Bağlantıları

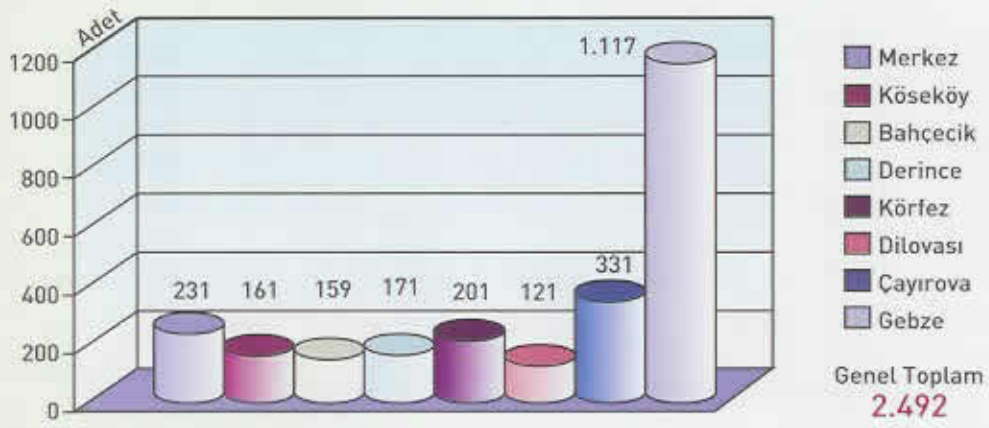

01 Ocak - 31 Aralık 2004 Tarihleri Arasında
Yapılan Yeni Kanal İnşaatı

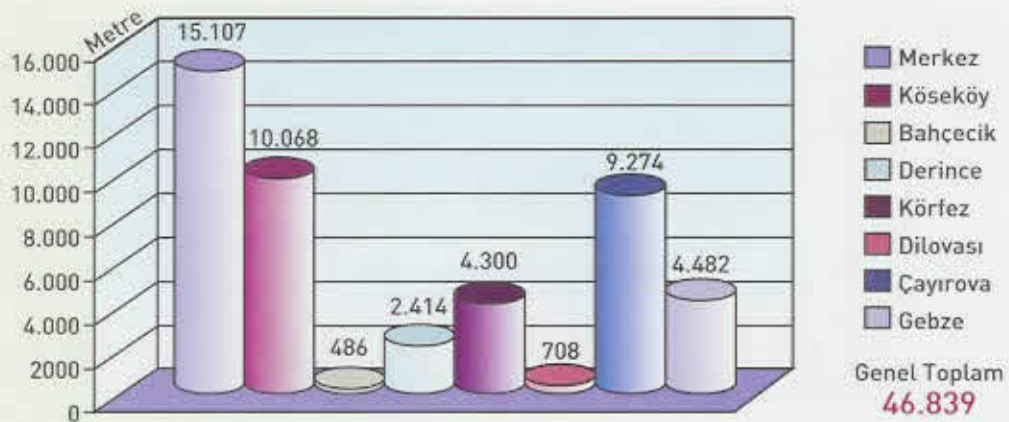

01 Ocak - 31 Aralık 2004 Tarihleri Arasında
Yapılan Kanal Bağlantıları

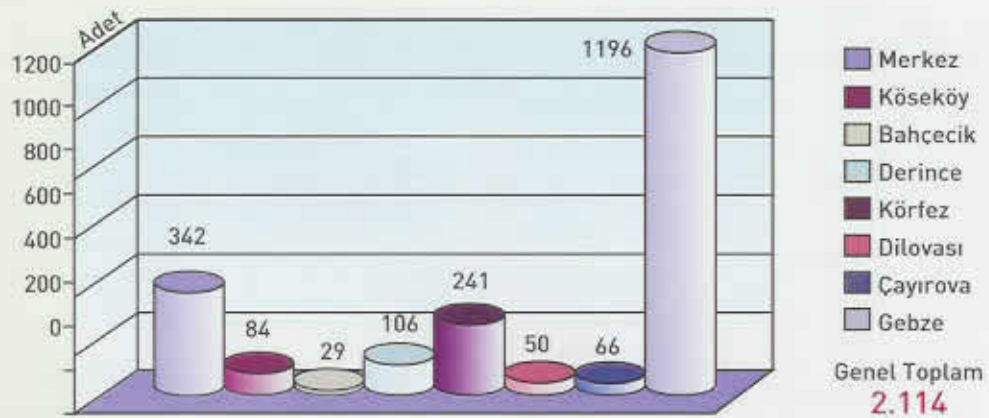



Öğretmenevi Önünde Yapılan Kanalizasyon Çalışması



Fevziye Camii Çevre Düzenleme İşine Ait Altyapı Çalışmaları



Gayret Gemi Müzesi Yanında Denize Akan Atıksu Çalışması



Gayret Müze Gemisi Atıksu Çalışması Sonrası Durum



Gayret Gemi Müzesi Atıksu Çalışmaları Yapılırken



Acısu Yavuz Sultan Selim Mah. Kanal Çalışması



Yahya Kaptan Mahallesi İçmesuyu Çalışması



Su ve Kanal İşletmeleri Daire Başkanımız Aytekin KAHRAMAN Bey Sarıyahçe Belediyesi Gültepe Şantiyesi İçmesuyu Çalışmasını Kontrol Ederken



Tavşantepe - Türbeyayın Ayrım Vanası Arıza Çalışması Yapılırken



Kollar Stadyumu ve Civan Kanal Çalışmaları



Yeşilova Mah. Kanal Çalışmaları Yapılırken



Kabaoglu Divanı İçmesuyu İnşaatı Çalışmaları Esnasında



Su Deposu-Dezenfekte Çalışmalarının Teknik Ekiplerce Yapılırken



İçmesuyu Vanalarının Değiştirilmeden Önceki Durumu



Taşantepe - Türbaba'nın Aydın Vanası Anza Çalışması Yapılırken



Kollar Stadyumu ve Çevresi Kanal Çalışmaları

2004 YILI İÇMESUYU ŞEBEKE İNŞAATI ÇALIŞMALARI

Yapıldığı Yer	Çapı	Cinsi	Boyu
Saraybahçe Bel. Gültepe mah. Beyhan sok.	Ø80	Düktil	170,00
Alikahya Bel. Yıldırım Cad.	Ø63	PVC	130,00
Alikahya Bel. Sultanmurat Cad.	Ø75	PVC	70,00
Alikahya Bel. Fatih Mah. Bağdat Cad.	Ø90	PVC	150,00
Topcular Mah. Ademoğlu sok.	Ø75	PVC	120,00
M.A.Paşa Mah. Başak sok. Çıkmazı	Ø80	Düktil	60,00
Sanayi Mah. Sefa Sirmen Bulvarı	Ø110	PVC	400,00
Alikahya Bel. Fatih Mah. Gözde Sok.	Ø90	PVC	70,00
Yenişehir Mah. Özkan Sok.	Ø100	Düktil	110,00
Alikahya Bel. Mevlana Cad.Körüktepe Sok.	Ø63	PVC	60,00
Alikahya Bel. Mevlana Cad.Körüktepe mevkii	Ø90	PVC	230,00
Cumhuriyet Mah. Federal Moğul Fabr. Mevkii	Ø200	Düktil	870,00
Alikahya Beldesi ara sokaklar	Ø63	PVC	290,00
Alikahya Beldesi ara sokaklar	Ø75	PVC	258,00
Alikahya Beldesi ara sokaklar	Ø90	PVC	438,00
Kuruçeşme Beldesi ara sokaklar	Ø90	PVC	30,00
Kuruçeşme Beldesi ara sokaklar	Ø110	PVC	2,00
Kuruçeşme Beldesi ara sokaklar	Ø250	Düktil	904,00
Kuruçeşme Beldesi ara sokaklar	Ø200	Çelik	2,00
Erenler Mah. Kanlıbağ Sok.	Ø100	Düktil	210,00
Erenler Mah. Kanlıbağ Sok.	Ø80	Düktil	150,00
Erenler Mah. Kanlıbağ Sok.	Ø75	PVC	8,00
Erenler Mah. Kanlıbağ Sok.	Ø90	PVC	6,00
Tavşantepe Mah. Mutlu sok.	Ø75	PVC	162,00
Tavşantepe Mah. Mümin sok.	Ø75	PVC	180,00
Fatih Mah. 2. Beyhan Geçidi	Ø75	PVC	54,00
Fatih Mah. 2. Beyhan Geçidi	Ø80	Düktil	50,00
Cumhuriyet Mah. Tuğral Sok.	Ø100	Düktil	12,00
Cumhuriyet Mah. Tuğral Sok.	Ø200	Çelik	26,00
Yeşilova Mah. Kaya Sok.	Ø75	PVC	138,00
Yeşilova Mah. Cesur Sok. ve Ara Sok.	Ø75	PVC	384,00
Yeşilova Mah. Ara Sok.	Ø100	Düktil	498,00
Yeşilova Mah. Ara Sok.	Ø400	Çelik	110,00
Yeşilova Mah. Erman Sok.	Ø110	PVC	356,00
Yeşilova Mah. Derya Sok.	Ø110	PVC	200,00
Yeşilova Mah. Kardeş Sok.	Ø110	PVC	12,00

Yapıldığı Yer	Çapı	Cinsi	Boyuna (metre)
Yenimahalle Seyhan Sok.	Ø75	PVC	50,00
Yenimahalle Filiz Sok.	Ø80	Düktül	84,00
Yenimahalle Çimenli Sok.	Ø75	PVC	60,00
Yenimahalle Radar Sok.	Ø80	Düktül	156,00
Yenidoğan Mah. Mürselpaşa Cad.	Ø100	Düktül	774,00
Yenidoğan Mah. Sönmez Sok.	Ø80	Düktül	60,00
Veliahmet Mah. Alemdar Cad.	Ø100	Düktül	454,00
Veliahmet Mah. Kertiltekte	Ø100	Düktül	120,00
Turgut Mah.	Ø110	PVC	162,00
Tepecik Mah. Eski Hamam Cad.	Ø100	Düktül	102,00
Şirintepe Mahallesi Akkün Cad.	Ø75	PVC	120,00
Şirintepe Mahallesi Atilla Sok.	Ø110	PVC	90,00
Sanayi Mah. Köprübaşı Cad.	Ø75	PVC	90,00
Sanayi Mah. Gamze Sok.	Ø75	PVC	96,00
Sanayi Mah. Esen Sok.	Ø110	PVC	42,00
Serdar Mah. Radar Küme Evler	Ø80	Düktül	100,00
Serdar Mah. Radar Küme Evler	Ø63	PVC	50,00
Serdar Mah. Tepe Sok.	Ø75	PVC	50,00
Mehmetalipaşa Mah.	Ø150	Düktül	72,00
Mehmetalipaşa Mah.	Ø150	Çelik	98,00
28 Haziran Mah. Bahariye Cad.	Ø40	Polietilen	60,00
28 Haziran Mah. Kocatürk sok.	Ø75	Polietilen	90,00
Hacıhızır Mah. Alemdar Geçidi	Ø80	Düktül	72,00
Gündoğdu Mah.	Ø250	Düktül	210,00
Gündoğdu Mah.	Ø300	Düktül	42,00
Gündoğdu Mah.	Ø150	Düktül	846,00
Gündoğdu Mah.	Ø40	Polietilen	50,00
Gündoğdu Mah. İnönü Cad.	Ø80	Düktül	66,00
Gündoğdu Mah. Gürtay Sok.	Ø80	Düktül	90,00
Gündoğdu Mah. Gün Sok.	Ø75	PVC	168,00
Yenişehir Mahallesi Özkan Sok.	Ø100	Düktül	474,00
Yenişehir Mahallesi Paşa Cad.	Ø80	Düktül	12,00
Yahyakaptan Mah. Ş.Ergün Sok.	Ø80	Düktül	348,00
Yahyakaptan Mah. Çamsak	Ø100	Düktül	250,00
Yahyakaptan Mah. Ş.Ergün Sok.	Ø90	PVC	90,00
Topcular Mah. Özdil Sok.	Ø100	Düktül	126,00
Topcular Mah. Esen Sok.	Ø63	Polietilen	100,00
Cedit Mah. Maslak Sok.	Ø100	Düktül	280,00
Cedit Mah. Kurtaran Sok.	Ø100	Düktül	114,00
Cedit Mah. Özer Sok.	Ø50	Polietilen	60,00

2004 YILI ATIKSU ŞEBEKE İNŞAATI ÇALIŞMALARI

Yapıldığı Yer	Çapı	Cinsi	Boyuna (metre)
Akçakoca Mah. Sırrıpaşa Cad.	Ø300	Beton Büz	12,00
Cedid Mah. Dilber Sok.	Ø300	Beton Büz	10,00
Topcular Mah. Saral Sok.	Ø300	Beton Büz	58,00
Topcular Mah. Esen Sok.	Ø300	Beton Büz	310,00
Yahyakaptan Mah. Şehit Ergün Gonca Sok.	Ø300	Beton Büz	185,00
Yahyakaptan Mah. Şehit Ergün Gonca Sok.	Ø400	Beton Büz	360,00
Yahyakaptan Mah. Yahyakaptan Girişi	Ø200	Beton Büz	45,00
Yahyakaptan Mah. Yahyakaptan Girişi	Ø300	Beton Büz	205,00
Yahyakaptan Mah. Yahyakaptan Girişi	Ø800	Beton Büz	20,00
Yenişehir Mah. Gülay Sok.	Ø200	Beton Büz	30,00
Yenişehir Mah. Gülay Sok.	Ø300	Beton Büz	20,00
Yenişehir Mah. Gülay Sok.	Ø400	Beton Büz	225,00
Yenişehir Mah. Gülay Sok.	Ø1000	Beton Büz	156,00
Yenişehir Mah. Papatya Sok.	Ø300	Beton Büz	310,00
Yenişehir Mah. Papatya Sok.	Ø500	Beton Büz	45,00
Yenişehir Mah. Seymen Cad. ve çevresi	Ø300	Beton Büz	280,00
Gündoğdu Mah. İnönü Cad.-Filiz Sok, Barış Sok.	Ø300	Beton Büz	115,00
Gündoğdu Mah. Filiz Sok.	Ø500	Beton Büz	90,00
Hacıhızır Mah. Polat Sok.-Gökdemir Sok.	Ø300	Beton Büz	260,00
28 Haziran Mah. Eski İstanbul Cad.	Ø500	Beton Büz	8,00
28 Haziran Mah. Kocatürk Sok. ve Çevresi	Ø300	Beton Büz	144,00
28 Haziran Mah. Güzel Sok.	Ø500	Beton Büz	149,00
Kadıköy Mah. Yahyakaptan Sok.-Perşembe Paz.	Ø400	Beton Büz	55,00
Kemalpaşa Mah. Salim Dervişoğlu Cad.	Ø200	Beton Büz	55,00
Kozluk Mah. Seka Tesisleri	Ø400	Beton Büz	54,00
Kozluk Mah. Seka Tesisleri	Ø1000	Beton Büz	4,00
Mehmetalipaşa Mah.	Ø300	Beton Büz	264,00
Mehmetalipaşa Mah. Gümüş Sok.	Ø400	Beton Büz	300,00
Orhan Mah. Alemdağ Sok.	Ø200	Beton Büz	214,00
Orhan Mah. Alemdağ Sok.	Ø300	Beton Büz	614,00
Orhan Mah. Devran Cad.	Ø300	Beton Büz	108,00
Serdar Mah. Karaca Sok.	Ø800	Beton Büz	20,00
Serdar Mah. Tepe Sok.	Ø200	Beton Büz	128,00
Serdar Mah. Serdar Bayırı	Ø800	Beton Büz	16,00
Serdar Mah. Serdar Bayırı	Ø1000	Beton Büz	122,00
Serdar Mah. Nurettinpaşa sok.-Radar Sok.	Ø300	Beton Büz	107,00
Sanayi Mah. Mezbaha cad.	Ø400	Beton Büz	118,00
Sanayi Mah. Uzak – Özel – Köprübaşı Cad.	Ø200	Beton Büz	255,00
Sanayi Mah. Köprübaşı Cad.	Ø400	Beton Büz	111,00
Sanayi Mah. Köprübaşı Cad.	Ø1000	Beton Büz	216,00

Yapıldığı Yer	Çapı	Cinsi	Boy (metre)
Sanayi Mah. Banu sok. - S.Sirmen Bulvarı	Ø1000	Beton Büz	409,00
Şirintepe Mah. Güzel – Güneş sok.	Ø500	Beton Büz	121,00
Şirintepe Mah. Dereiçi	Ø1000	Beton Büz	160,00
Tepecik Mah. Fevziye – Yavuz Sok.	Ø300	Beton Büz	45,00
Turgut Mah. Helvacı Sok. - Yuvam Konutları	Ø300	Beton Büz	1.670,00
Turgut Mah. Yuvam Konutları	Ø400	Beton Büz	686,00
Turgut Mah. Yuvam Konutları	Ø500	Beton Büz	340,00
Turgut Mah. Yuvam Konutları	Ø1000	Beton Büz	10,00
Yenidoğan Mah. Aydınlar Sok.	Ø500	Beton Büz	56,00
Yenidoğan Mah. E-5 Üstü	Ø1000	Beton Büz	42,00
Yenimahalle Atatürk Cad.	Ø400	Beton Büz	115,00
Körfez Mah. Perşembe Pazarı	Ø300	Beton Büz	179,00
Körfez Mah. Perşembe Pazarı	Ø800	Beton Büz	46,00
Yeşilova Mah. Dinc-Derya Sok.	Ø300	Beton Büz	335,00
Yeşilova Mah. Erman Sok.	Ø300	Beton Büz	275,00
Yeşilova Mah. Umut Sok.	Ø200	Beton Büz	100,00
Cumhuriyet Mah. Plaj Yolu	Ø200	Beton Büz	40,00
Cumhuriyet Mah. Plaj Yolu	Ø1000	Beton Büz	184,00
Fatih Mah. Gül-Papatya Sok.	Ø200	Beton Büz	189,00
Fatih Mah. Tüysüzler Çiftliği	Ø300	Beton Büz	35,00
Ereter Mah. Esen sok...	Ø200	Beton Büz	580,00
Kuruçeşme Bel. Hatip Cad.-Kocatepe Mah.	Ø200	Beton Büz	379,00
Kuruçeşme Bel. Kocatepe Mah.	Ø300	Beton Büz	135,00
Kuruçeşme Bel. Cumhuriyet Cad.	Ø300	Beton Büz	118,00
Çınarlı Korucu Sok.	Ø800	Beton Büz	18,00
Atatürk Mah. Turanoğlu Cad.	Ø200	Beton Büz	110,00
Atatürk Mah. Turanoğlu Cad.	Ø500	Beton Büz	75,00
Karadeniz Mah. Solaklar Yolu	Ø200	Beton Büz	355,00
Karadeniz Mah. Turan Cad.	Ø300	Beton Büz	320,00
Karadeniz Mah. Solaklar Yolu	Ø300	Beton Büz	1.387,00
Karadeniz Mah. Solaklar Yolu	Ø800	Beton Büz	244,00
Fatih Mah. Bağdat Cad.	Ø300	Beton Büz	52,00
Fatih Mah. Bağdat-Mevlana Cad.-Başak Sok.	Ø300	Beton Büz	124,00



Beton Yapı Elemanları ve Parke Fabrikası Üretim Tesisi Faaliyetleri :

Beton Elemanlar Üretim Tesisimizde Ø200 çapında 6.120 adet, Ø300 çapında 12.842 adet, Ø400 çapında 3.237 adet, Ø500 çapında 2.529 adet, Ø800 çapında 127 adet ve Ø1000 çapında 953 adet olmak üzere toplam 25.808 adet beton büz üretildi. Yapılan beton büzlerin maliyeti 443.672,50 YTL, tüm imalatların toplamı ise 710.342,48 YTL olarak gerçekleşti..

BETON-BETONARME BÜZ ÜRETİM MİKTARLARI

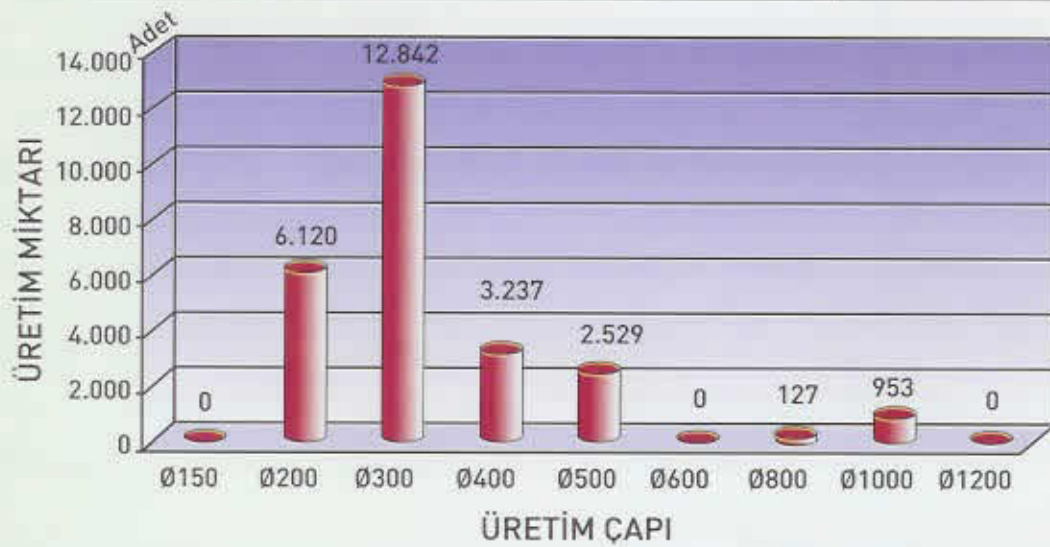

ÜRETİMİ YAPILAN
DİĞER MALZEMELER

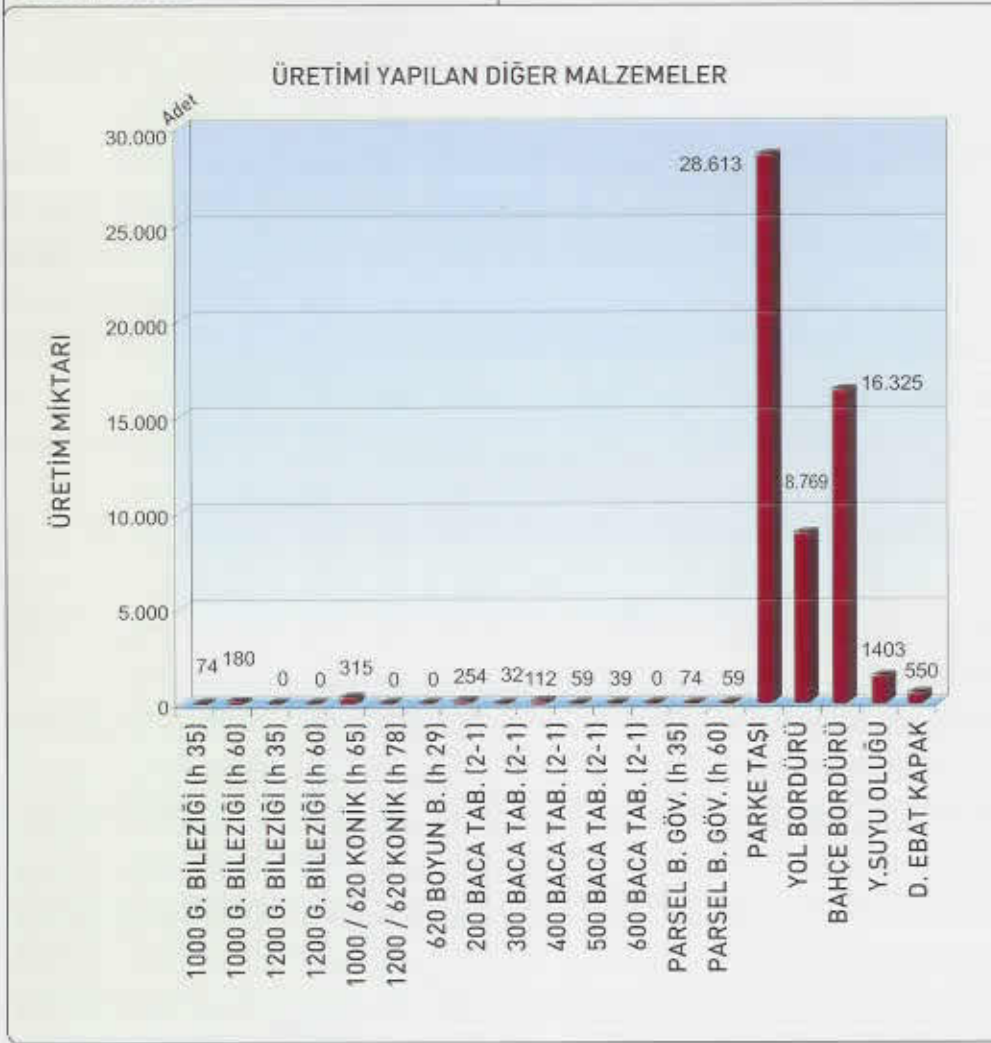

2004 YILI MALZEME GİDERLERİ

	MİKTARI	FİYATI	TUTAR	DİREK ÇIKIŞ
KUM	1.784.500	7.790.000	13.901.255.000	1.531.000 KG
	4.932.685	8.000.000	39.461.480.000	
MICIR	12.000.000	4.495.000	53.940.000.000	18.569.000 KG
	9.634.040	4.280.000	41.233.691.200	
TAŞ TOZU	12.000.000	4.495.000	53.940.000.000	13.611.000 KG
	9.604.970	4.600.000	44.182.862.000	
ÇİMENTO	1.515.650	67.750.000	102.685.287.500	
	422.150	69.000.000	29.128.350.000	
SU			26.033.200.000	
PERSONEL			791.815.041.000	
GEN.GİD.			49.148.201.737	
			TOPLAM	
			1.245.469.368.437	

2004 YILI BÜZ FABRİKASI ÜRETİM RAPORU

KOD	MALZEME ADI	OCAK	TOPLAM ÜRETİM	WATSAYI	BR. FİYAT	TUTAR	
0.1	150'LİK BÜZ		0	ad.	1,5	3.700.176	0
0.2	200'LÜK BÜZ	235	6.120	ad.	1,5	4.528.247	41.569.307.460
0.3	300'LÜK BÜZ		12.842	ad.	1,5	7.508.272	144.631.843.536
0.4	400'LÜK BÜZ	350	3.237	ad.	1,5	12.914.132	62.704.567.926
0.5	500'LÜK BÜZ		2.529	ad.	1,5	17.165.597	65.117.692.220
0.6	600'LÜK BÜZ		0	ad.	1,5	20.538.303	0
0.7	800'LÜK B. BORU		127	ad.	2	45.968.950	11.676.113.300
0.8	1000'LİK B. BORU		953	ad.	2	61.895.580	117.972.975.480
0.9	1200'LÜK B. BORU		0	ad.	2	80.033.351	0
0.10	1000 G. BİLEZİĞİ (h 35)		74	ad.	1	20.881.821	1.545.254.754
0.11	1000 G. BİLEZİĞİ (h 60)		180	ad.	1	35.388.275	6.369.889.500
0.12	1200 G. BİLEZİĞİ (h 35)		0	ad.	1	32.050.295	0
0.13	1200 G. BİLEZİĞİ (h 60)		0	ad.	1	43.801.755	0
0.14	1000/620 KONİK (h 65)		315	ad.	1	38.655.102	12.176.357.130
0.15	1200/620 KONİK (h 78)		0	ad.	1	53.684.513	0
0.16	620 BOYUN B. (h 15)		0	ad.	1	7.335.268	0
0.17	620 AYAR B. h 29	13	254	ad.	1	10.336.600	2.625.496.400
0.18	200 BACA TAB.(2-1)		32	ad.	1	106.081.969	3.394.623.008
0.19	300 BACA TAB.(2-1)		112	ad.	1	106.973.690	11.981.053.280
0.20	400 BACA TAB.(2-1)		59	ad.	1	104.438.392	6.161.865.128
0.21	500 BACA TAB. (2-1)		39	ad.	1	123.702.393	4.824.393.327
0.22	600 BACA TAB.(2-1)		0	ad.	1	122.168.928	0
0.23	150 mm DİRSEK		0	ad.	1	1.880.417	0
0.24	200/150 ÇATAL BORU		0	ad.	1	7.021.915	0
0.25	300/150 ÇATAL BORU		0	ad.	1	8.901.533	0
0.26	400/150 ÇATAL BORU		0	ad.	1	12.281.264	0
0.27	PARSEL BACA TAB.		0	ad.	1	46.822.205	0
0.28	PARSEL B.GÖV.(h 35)		74	ad.	1	24.552.228	1.816.864.872
0.29	PARSEL B.GÖV.(h 60)		59	ad.	1	44.033.885	2.597.999.215
0.30	PARKE TAŞI	3290	28.613	m ²	1	5.429.020	155.340.549.260
0.31	YOL BORDÜRÜ		8.769	ad.	1	1.239.907	10.872.744.483
0.32	BAHÇE BORDÜRÜ	2335	16.325	ad.	1	726.092	11.853.451.900
0.33	Y.SUYU OLUĞU		1.403	ad.	1	348.055	488.321.165
0.34	D.EBAT KAPAK	45	550	Ad.	1	62.947.480	34.621.114.000

710.342.477.344

SCADA, Telsiz Haberleşme ve Otomasyon Birimi Faaliyetleri :

2005 yılında kullanılmak üzere, aşağıda belirtilen tip ve miktarda Fiziki Kaçak Arama Cihazlarının alımı için ihale dosyası hazırlandı.

- 1) 1 Adet Dijital Correlatör
- 2) 4 Adet Portatif Ultrasonic Flowmetre
- 3) 5 Adet Akustik Yer Mikrofonu
- 4) 10 Adet Dijital Basınç Ölçer
- 5) 1 Adet Diz Üstü Bilgisayar

Yıl içerisinde, su depolarımızdaki motorların, vanaların ve su seviyelerinin tamamen otomatik olarak merkezdeki bilgisayarlardan kontrolünü sağlayacak ve su depolarının olası zehirlenmeler durumunda sudaki yabancı maddeyi sezecek ve deponun girişi ve çıkışı vanalarını otomatik olarak kapatıp izole ederek insanlara zarar vermesini önleyecek olan SCADA sistemi için fizibilite çalışması yapıldı.

Scada sistemi ile full otomasyona geçirilecek her bir depo için maliyet ortalama 150.000.000.000.-TL olarak tespit edildi. Su depolarımızın güvenliğini sağlamak ve merkezdeki scada sistemine bağlı bilgisayarlarla uyumlu olarak çalışacak ve depolardaki kameralar sayesinde tüm depolarımızın merkezdeki ekranlarda izlenmesini sağlayacak olan güvenlik sisteminin kurulumu için çalışmalar yapıldı.

Sorumluluk alanı genişleyen Kurumumuzun, el telsizi ihtiyacı olduğundan telekomünikasyon kurumu İstanbul Bölge Müdürlüğünden 20 adet el telsizi alımı ve kurumuza 10 adet Motorola GP 388 marka el telsizi alımı gerçekleştirildi. Tek röleli telsiz haberleşme sistemimizin yetersizliği ve büyüyen ve genişleyen kurumumuzun haberleşme ihtiyacının artmasından dolayı ilk etapta Gebze bölgesini daha sonraki aşamalarda tüm sorumluluk sahamızı kapsama alanına alabilecek yeni bir Geniş Alan Kaplama Telsiz Sisteminin projeleri hazırlandı.



Tamamen otomatik çalışan KOÜ Kampüsü içindeki su deposundan görüntü...

Scada sistemi kurulmadan önce ilk olarak kurduğumuz Gündoğdu Kalıcı Konutları su deposu ile Kocaeli Üniversitesi Kampüsü içindeki su deposunu tamamen otomatik olarak çalıştıran sistemde olduğu gibi depolarımızın insansız olarak çalışmasına imkan veren ve acil olarak ihtiyaç olan su depolarımıza su otomasyon sistemini kurmak için çalışmaların yapılması amaçlandı. Hereke Silindir Bayırı, Körfez lımtetepe ve Bağçeşme Damlar mevkilerindeki su depolarının otomasyon çalışmalarına başlandı.

Fiziki Kaçak Çalışmaları:

Dilovası Bölgesi Tavşancıl Beldesi Fiziki Kaçak Arama Çalışmaları:

Tavşancıl bölgesindeki tahakkuklar incelendiğinde büyük oranda bir su kaçağının olduğu tespit edildi ve çalışmalara başlandı. Bölgede bulunan 1 adet 2000 m³'lük depo ve 1 adet 1000 m³'lük deponun Dilovasında bulunan Tavşancıl Kayapınar mahallesinin dağıtım sistemine 240 metrelik yeni bir hat ile bağlantısı yapılarak akışmetre monte edildi. Tavşancıl'ın merkezini besleyen hat çıkışına da 100 mm'lik akışmetre takıldı ve kaçak yerinin tespiti için bölgede kademe testi çalışma programı ve hidrolik modelleme çalışmalarına başlandı.

2003 yılı bölgeye barajdan gelen su miktarı	: 514016 m ³ /Yıl
Ortalama Anlık Akış	: 16,29 lt/Sn
2003 yılı bölgede yapılan tahakkuk miktarı	: 130366 m ³ /Yıl
Ortalama Anlık Akış	: 4,13 lt/Sn

Kayapınar hattı Dilovası'ndan beslenmeye başlandı. Bu durumda Tavşancıl'a gelen yaklaşık ortalama akış $16.29 - 3.43 = 12.86$ lt/Sn olması gerekmektedir.

Toplam Kayıp (İllegal Kullanım + Yer altı Kaçağı) : $12,86 - 4,13 = 8,73$ lt/Sn

Sayaçlardan okunan akışlar :

-Kayapınar hattı ortalama	: 3,43 lt/Sn
-Tavşancıl Merkez hattı ortalama	: 6,71 lt/Sn
-Şakirçeşmesi hattı ortalama	: 1,86 lt/Sn

Bu veriler ışığında ilk olarak Tavşancıl merkez su dağıtım şebekesinin ve vanalarının modellemesi yapıldı. Yapılan Step (Kademe) Testi sonucunda Ek:1 (Step Test Grafiği) Nurcanlar Caddesinde yaklaşık 3 lt/Sn 'lik Yer altı kaçağı olduğu tespit edildi ve daha sonra bu bölgede yapılan Korelasyon ve Dinleme çalışmaları ile aşağıda çapları belirtilen arızalar bulunmuş ve onarılmıştır.

- 80 mm'lik AÇB Şebeke Arızası [Yer altı] 14-03-2004
- 20 mm'lik Abone Arızası [Yeraltı] 15-03-2004
- Fikri Bengi Sok.32 mm'lik Abone Arızası [Yer altı] 16-03-2004
- Dilovası Bölgesi Tavşancıl Beldesi Mehmet Güner Sokakta su sıkıntısı olduğundan yapılan çalışmada 110 mm'lik

PVC borudan 90 mm'lik PVC boruya geçişteki vanaya sıkışan ağaç parçasından kaynaklandığı anlaşılmış, arıza giderilmiş, bahse konu sokağa su verilmeye başlanmıştır. [Yer altı] 12-04-2004

- Muarrem Tefvik Cad. Hazar Sok. No:5 20 mm'lik Abone Arızası 25-04-2004
- Yahya Kaptan Sokak No:25 20 mm'lik Abone Arızası 26-04-2004

Bulunan kaçaklardan sonra bu bölgede yapılan ikinci Step Testi Ek:2 (Step Test Grafiği) Sonucunda Ortalama Akışın 3,32 lt/Sn ye düştüğü gözlemlendi. İlk Baştaki Tüketim 6,71 lt/Sn idi. $6,71-3,32=3,39$ lt/Sn kazanç sağlandı.

Daha sonra Kayapınar Hattında da aynı çalışmalara başlandı. 25-04-2004 Pazar günü yapılan ilk Step Test Sonucunda Ek:3 (Kayapınar Step Test Grafiği) Ortalama akışın 3,38 lt/Sn olduğu ve Yeni Mahalle mevkiinde yaklaşık 0,2 lt/Sn lik Yer altı kaçağının bulunduğu tespit edildi ve Pazartesi günü bu bölgede yapılan Korelasyon ve Dinleme çalışmaları sonucunda iki adet 50 mm'lik şebeke arızası tespit edilip Salı günü de bu borular körlenmiş ve başka bir noktadan 40 mm'lik boruyla beslendi. Yapılan sayaç ölçümü sonucunda da akışın 3.21 lt/Sn 'ye düştüğü gözlemlendi. Çalışmalara başlamadan önceki akış 3.38 lt/Sn idi. $3.38-3.21=0,17$ lt/Sn 'lik kazanç sağlandı.

Tavşancıldaki 3. hat olan Şakirçeşmesi hattındaki çalışmalar için depo çıkışına 100 mm'lik sayaç takıldı. (01-05-2004) 1 günde hattan geçen su miktarına bakıldı ve ortalama akışın 1.86 lt/Sn olduğu görüldü. Ertesi gün yapılan Step Testi Ek:4 (Şakirçeşmesi Step Test Grafiği), akabinde yapılan korelasyon ve dinleme çalışmaları sonucunda aşağıdaki arızalar bulunarak onarıldı.

- Fikri Bengi Sok. 32 mm'lik 2 adet Şebeke Arızası 02-05-2004
- Şakirçeşmesi Cad. 125 mm'lik Basıcı ve Şebeke Dönüş Hattı 2 adet Arıza 03-05-2004

Arızalar onarıldıktan sonra yapılan ölçümde ortalama akış 1.42 lt/Sn ye düştüğü gözlemlendi. Bu hattaki çalışmalar başlamadan önceki akış 1.86 lt/Sn olup $1.86-1.32=0,54$ lt/Sn- lik kazanç sağlandı.

Bu üç hatta yapılan çalışmalar sonucunda toplam akış 12 lt/Sn den 7,90 lt/Sn ye indirilmiş ve toplamda $3,39+0,17+0,54=4,10$ lt/Sn yer altı kaçağı engellenmiş günde $354,24$ m³/Gün, yılda $129,298$ m³/Yıl su kazanılmıştır. Baştaki Toplam Kayıp (İllegal + Yer altı) = 8,73 lt/Sn idi. $8,73-4,10= 4,63$ lt/Sn lik kalan kayıp ise İllegal ve kaçak kullanımlardan kaynaklanan yer üstü kaçaklarını oluşturmaktadır.

Yapılan yer altı kaçak arama tarama çalışmaları sonucunda bölgedeki toplam su kaybı % 67.66 den % 36 ya indirildi. Yıllık yaklaşık olarak 180.000.000 TL kazanç sağlanmış oldu.

2005 Yılı içerisinde yapılması planlanan fiziki kaçak arama çalışmaları ilk etapta Kuruçeşme Beldesi olmak üzere Veli Ahmet Mahallesi, Serdar Mahallesi, Gültepe Mahallesi ve Topçular Mahallesi pilot bölge olarak seçildi ve 2004 yılı sonunda hazırlıklarına başlandı.



2005 Yılında yapılacak Fiziki kaçak çalışmalarımızı planlanırken

2004 yılının ilk yarısında, Genel Müdürlüğümüz görev ve yetki alanında bulunan sanayi kuruluşlarının ve ticarethanelerin denetimi, hazırlanan program dahilinde sürdürüldü. Dilovası Organize Sanayi Bölgesi (DOSB) sınırlarında faaliyet gösteren sanayi kuruluşları ve ticarethanelerin ilk ziyaretleri gerçekleştirildi ve atıksu aboneliği için gereken kategorilendirme çalışmalarına ağırlık verildi.

23/07/2004 tarihinde yayımlanarak yürürlüğe giren 5216 sayılı Büyükşehir Belediye Kanununa dayanarak belediyeler ile protokollerin imzalanmasını takiben, su ve kanalizasyon hizmetleri Genel Müdürlüğümüze devir olan belediyelerin sınırlarında bulunan sanayi kuruluşlarının keşif ve denetim çalışmaları başlatıldı.

Yapılan denetlemelerde, izinsiz ve uygunsuz atıksu deşarjları önlenmeye çalışıldı, muhtelif kontrollerde uygunsuz deşarj yaptığı tespit edilen firmalara ihtar verilerek, para cezası uygulandı.

Haziran ayı içinde Körfez Atıksu Arıtma Tesisi de devreye alınarak deneme çalışmasına başlandı. Tesisin devreye alındığı ilk günlerde kanal şebekesine deşarjı yasak olan solvent ve yağ içerikli petrol türevlerinin de tesise ulaştığının gözlemlenmesi üzerine denetim ekiplerimiz Derince ve Körfez bölgesinde faaliyet gösteren sanayi kuruluşlarını ve yıkama yağlama işiyle uğraşan ticarethaneleri ziyaret ederek uygunsuz deşarj yapan ve kaçak çalışan işletmeleri tespit etti ve firmalar uyarıldı.

Kocaeli Üniversitesi ve Çevre Mühendisleri Odası ile ortaklaşa düzenlenen "Kentsel Atıksuların Arıtılması, Sorunları ve Çözüm Önerileri" konulu sempozyum 28-29-30 Ocak 2004 tarihleri arasında gerçekleştirildi. Toplantıya 126 kişi katıldı ve toplam 21 adet bildiri dört oturumda sunuldu.

KENTSEL ATIKSULARIN ARITILMASI, SORUNLARI VE ÇÖZÜM ÖNERİLERİ SEMPOZYUMU SONUÇ BİLDİRGESİ

Toplantıda ortaya çıkan görüşler ana hatlarıyla aşağıda sıralanmıştır:

- Kentsel atıksular genelde iki şekilde ortaya çıkmaktadır. Bunlar, evsel nitelikli atıksular ile yerleşim alanlarından gelen yağmur suları, başka bir deyişle drenaj sularıdır.
- Yağmurların başlangıcından itibaren ilk 15 dakikada gelen drenaj suları en az evsel atıksular kadar kirli olabilmektedir.
- Kentsel arıtma tesislerinin verimli çalışabilmesi için yağmur suları ile evsel atıksular mutlaka ayrı toplanmalıdır. Yağmur suyu toplama kanallarının önüne bir bekletme havuzu yapılmalıdır.
- Su toplama ve arıtma sistemlerinin havza ölçeğinde ele alınması ve planlanması gerekmektedir. Birbirinden kopuk ayrı ve küçük ölçekli tesisler yerine havzanın tüm sorunlarını çözen ve birbiriyle ilişki içinde olan tesisler tercih edilmelidir.
- Kanalizasyon sistemi ile arıtma tesislerinin inşaat ve işletmeye alınmaları eş zamanlı olarak yapılmalıdır.
- Özellikle arıtma tesislerinin tam verimle çalıştırılabilmesi için kapasite artırımlarının modüler olarak planlanması ve yapılması gerekmektedir.
- Atıksu arıtma tesislerinin verimli işletilebilmesi için arıtma tesisini işletecek teknik elemanların yetiştirileceği ortamlar sağlanmalı ve planlama yapılmalıdır.
- Yoğun yerleşim alanlarının evsel atıksular sistemli olarak toplanmalı, ana kollektörler ve gerekli yerlerde, kuşaklama kollektörleri ile alan sularının mevcut ve belirli bir gelecekteki yoğunluğu dikkate alınarak tasarlanmalıdır.
- Kentsel ortamda bulunan endüstriyel tesislerin bu ortamdan çıkarılmaları özendirilmeli, çıkarılmayan tesislerin endüstriyel nitelikli atıksuları, sektör özellikleri de dikkate alınarak ayrı toplanmalıdır.

- Sanayi kuruluşları mutlaka OSB'lerinde (Organize Sanayi Bölgesi) toplanmalı ve atıksuları OSB'ler tarafından tasarlanarak arıtılmalıdır.
- Kentlerin katı atıkları ve yapılan düzenli depo alanlarının sızıntı sularının bertarafı kuruluş aşamasında planlanmalıdır.
- Kentsel atıksu arıtımı konusunda büyükşehir belediyeleri arasında bilgi alışverişini sağlayan iletişim ağı oluşturulmalıdır.
- Atıksu uzaklaştırma, kanal ve borularının üretim aşamasında malzeme seçimine dikkat edilmeli ve yerleştirilmesi sırasında deprem etkileri dikkate alınmalıdır.
- Teknoloji transferi ve yatırım finansmanı ve tesis işletmeciliğinde doğru bilgi desteğinin sağlanacağı bilgi destek ve danışma merkezleri oluşturulmalıdır.
- Atıksuların tarımsal sulamada, arıtma çamuru ve biyokatıların da tarımsal alanda, gübre olarak kullanımı yönünde yapılacak çalışmaların çiftçiler arasında yaygınlaştırılmasının yanlış anlaşılmalara neden olacağı göz önünde bulundurulmalıdır. Özellikle dış satım ürünlerimizin üretiminde kullanılması durumunda dış pazarda doğabilecek olumsuz izlenimin ne denli büyük sorunlar yaratabileceği dikkate alınmalıdır.
- Arıtma çamurlarının tarımsal amaçlı kullanımı konusunda Avrupa Birliği ülkelerinde ve Amerika gibi gelişmiş ülkelerde getirilen kısıtlamalar dikkate alınmalıdır. Atıksu arıtımının bile tam olarak gerçekleştirilmediği ülkemizde arıtma çamurlarının tarımsal amaçlı kullanımı konusunda çok dikkatli olunmalıdır. Stabilize olmamış çamurların bu amaçla kullanımı engellenmelidir.
- Arıtma tesislerinin uygun projelendirilmesi için arıtılabilirlik konusunda veri toplanmasına özen gösterilmelidir.
- Arıtma teknolojilerinin seçiminde ülke koşullarına, işletmenin kolay çalıştırılabilmesine özen gösterilmeli, işletmesi zor, karmaşık tesislere geçiş zamana bırakılmalıdır.
- Arıtma tesisinin sayısı, yeri ve büyüklüğüne karar verilirken toplam maliyeti azaltacak optimizasyon çalışmaları yapıldıktan sonra karar verilmelidir.
- Özellikle su kaynağı kıyasında bulunan tesisler için alıcı ortam olarak kullanılan su kaynaklarının özümleme kapasiteleri gözönüne alınarak ve gerekli pilot tesis yapıldıktan sonra arıtma tesislerinin yerine karar verilmelidir.
- Sempozyumda tartışılan bütün bu konularda, bölgede mevcut üniversite, araştırma merkezleri ve ARGE kuruluşlarından danışmanlık ve teknolojik destek alınmalıdır.
- Arıtma tesisi maliyetlerinin karşılaştırılabilmesi için benzer şartlar altında yapılan yapılar, ihaleler açık olmalı ve mümkünse web sayfasında ilan edilmelidir.
- Verimli çalışan arıtma tesisleri, birer pilot tesis olarak düşünülmeli, tesise ait veriler ile bir veri tabanı oluşturulmalıdır. Bu veriler yeni tasarlanacak arıtma tesisleri için işletme verisi olarak değerlendirilmelidir.
- Arıtma tesisi giriş ve çıkışında bazı temel parametreler sürekli izlenmelidir.
- Arıtma tesisinin birim maliyetinin hesabı için sistem ölçeğinde (aktif çamur, stabilizasyon havuzu vb.) ve kapasite bazında hesaplama yapılmalıdır. Her bir sisteme ait birim atıksu arıtma maliyeti hesaplanmalıdır.
- Yabancı kredi ile alınan projelerin başlangıç aşamalarında dikkatli olunması gerekir.
- Arıtma çamur bertaraf yöntemi baştan belirlenmeli, ekonomik ve teknik önlemler alınmalıdır.
- İmalatlarda yerli üretim yapan firmaların katılımlarına fırsat verilmeli ve payı arttırılmalıdır. Bu nedenle projeler için öncelikle iç pazarda araştırma yapılmalıdır.

Kentimizin bugünü ve geleceği açısından hayati önem taşıyan Yuvacık Barajı'nı olumsuz çevresel faktörlerden korumak amacıyla, İSU tarafından yayımlanan Havza Koruma Yönetmeliği ile Havza Yıkım Yönetmeliği hükümleri doğrultusunda özellikle kaçak yapılaşmaya karşı gerekli kontrol çalışmalarına önem verildi.

Bu kapsamda Mutlak Koruma Alanı (0-300m), Kısa Mesafeli Koruma Alanı (300-1000m) ve Dere Mutlak Koruma Alanlarında (0-100m) mevcut olan kaçak yapıların tespitleri yapıldı.

Genel Müdürlüğümüz görev ve yetki alanında bulunan sanayi kuruluşlarının ve ticarethanelerin denetimi sürdürüldü. Çalışmalarla ilgili aylık verilerin yer aldığı tablolar aşağıda verilmektedir.

2004 Yılı Aylık İstatistik Veriler

Ay	Denetim Yapılan Kuruluş Sayısı	Atıksu Numune Sayısı	Dkkr Verilen Kuruluş Sayısı	Köp Tahakkuku Yapılan Kuruluş Sayısı
Ocak	92	51	2	9
Şubat	53	25	10	9
Mart	71	34	4	8
Nisan	104	46		7
Mayıs	45	32	1	7
Haziran	69	45	6	8
Temmuz	66	39	6	7
Ağustos	84	38	1	8
Eylül	76	43	2	7
Ekim	106	77	2	12
Kasım	98	76	7	19
Aralık	125	88	5	19
Toplam	989	594	46	120

2004 Yılı Bölgelere Göre Denetim Sayısı

	Ocak	Şubat	Mart	Nisan	Mayıs	Haziran	Temmuz	Ağustos	Eylül	Ekim	Kasım	Aralık	Toplam
Merkez	10	7	5	9	14	7	15	10	5	11	6	17	116
Alıcahıya	8	5	8	8	9	8	5	5	6	8	6	9	85
Kullar	8	6	1	5	3	1	8	4	3	11	7	10	67
Köseköy	6	5	6	20	3	7	5	7	16	16	6	7	104
Uzunçiftlik	4	1	5	3	3	6	2	7	5	6	5	7	54
Tepetarla								1			1		2
Yuvacık								1	1				2
Sarımeşe								18	1		1		20
Kandıra									1	11		11	23
Arslanbey									1	6	9	3	19
Eşme										2		1	3
Uzuntarla												1	1
Maşukiye												1	1
Yeniköy	5	3	2			3		2				2	17
Derince	5	1	3	7	2	4	2	3	15	1	8	2	53
Körlez	2	1	4	2	7	25	1	15	2	1	17	6	83
Dilovası	40	7	37	30	4	8	16	5	2	24	9	41	223
Muallimköy	2	4		2									8
Tavşanlı Köyü	2			15						1			18
Pelittli Köyü											4		4
Gebze		13		3			1		6	7	6	7	43
Sekerginar							11	6	12	1	13		43
TOPLAM	92	53	71	104	45	69	66	84	76	106	98	125	989

İçmesuyu Laboratuvarı

Kocaeli ilinin içme ve kullanma suyunun kontrolleri 114 noktadan alınan numuneler ile sürekli denetim altında tutulmaktadır. Numuneler TSE 266 içme ve kullanma suyu kalite kriterlerine göre değerlendirildi. Yapılan analizler; bulanıklık, renk, nitrit, amonyak, demir, sertlik, alüminyum, koliform, E-coli, Koloni sayımıdır.

Aylar	Numune Sayısı
Ocak	196
Şubat	326
Mart	358
Nisan	274
Mayıs	220
Haziran	244
Temmuz	248
Ağustos	226
Eylül	239
Ekim	219
Kasım	196
Aralık	238

2004 Yılı İçerisinde Alınan İçme Suyu Numune Sayısı



Plajyolu Evsel Atıksu Arıtma Tesisi

Plajyolu Evsel Atıksu Arıtma Tesisi, İzmit'in en eski tesisi olup, İller Bankası tarafından yaptırılarak 06 Şubat 1994 tarihinde İzmit Belediyesi'ne teslim edilmiştir. Ancak; bu tesise evsel atıksuları taşıyacak olan kollektörlerin bağlantıları, o tarihte, yapılmadığından; tesis, İSU Genel Müdürlüğü'nün kuruluş tarihi olan 2 Mart 1995 yılından sonra kollektörler bağlanarak devreye alınabilmiştir. 70.000 m³/gün kapasiteli olan tesis, 175.000 kişilik nüfusun atık suyunu arıtmaktadır.



2004 Yılı Enerji Tüketim Miktarı : 1.870.529 kwh

2004 Yılı Enerji Tüketim Bedeli : 277.644.000.000.-TL

Tesiste aylık bakımlar düzenli olarak yapıldı. Plajyolu atıksu arıtma tesisi bünyesinde bulunan P₄ atıksu terfi istasyonunda bulunan pompaların tamir ve bakımları, havalandırma havuzları aeratörlerinin bakım onarımları yapıldı..

42 Evler Evsel Endüstriyel Atıksu Arıtma Tesisi

Yaklaşık 20 endüstriyel kuruluşun ön arıtmadan geçmiş atıksularını arıtmaktadır. Sanayi kuruluşları, atıksularını 18.000 m uzunluğundaki kolektöre vermeden önce İSU' nun belirlediği kanalizasyona deşarj limitlerine indirmektedir. Bu tesis Kasım 1996 yılında devreye alınmıştır ve 35.000 m³/gün kapasitelidir. Bu da 175. 000 kişilik nüfusun atık suyunu arıtmaya eşdeğerdir.

Tesiste aylık bakımlar düzenli olarak yapılmıştır. Belt pres ünitesi bakıma alınarak sırayla tadilatları yapılmıştır. Çamur nakliyesi yapan kamyonların bulunduğu bölümdaki sundurma genişletilmiş böylelikle kamyonların yağışlı havalarda yağmur altında kalıp çamur katı yüzdesinin değişmemesi için tedbir alınmıştır. Tesisten çıkan çamurlar İZAYDAŞ düzenli depolama alanına gönderilmektedir. Kum tutucunun her iki ünitesi de revize edilerek devreye alınmıştır. Tanklarda biriken çamurların uzaklaştırılabilmesi amacıyla, mevcut belt pres ünitesine ilave olarak dekantör sistemi kurulmuştur. Tesis giriş pompalarının elektrik kesintisinden etkilenmemesi amacıyla, giriş pompalarının kesintisiz çalışmasını sağlayacak kapasitede jeneratör montajı yapılmıştır. otomatik ızgaralardan geçen katı atıkların pompalara zarar vermemesi için pompa istasyonu sonrasında dairesel ızgara montajı yapıldı.



2004 Yılı Enerji Tüketim Miktarı : 3.725.510 kwh
2004 Yılı Enerji Tüketim Bedeli : 567.947.000.000.-TL

İzmit Doğu (Kullar) Evsel Atıksu Arıtma Tesisi

Bu tesis 10 Kasım 2003 tarihinde geçici kabulü yapılarak devreye alınmıştır ve 70.000 m³/gün kapasitelidir. Bu da 175. 000 kişilik nüfusun atık suyunu arıtmaya eşdeğerdir.

İller Bankası tarafından ALSİM-ALARKO EMİT İş Ortaklığına yaptırılan, 21/11/2003 tarihinde geçici kabulü yapılan İzmit Doğu (Kullar) Evsel Atıksu Arıtma Tesisinin açılışı 05/03/2004 tarihinde gerçekleştirildi.



2004 Yılı Enerji Tüketim Miktarı : 2.651.811 kwh
2004 Yılı Enerji Tüketim Bedeli : 403.689.000.000.-TL

Tesisin giriş ölümünde bulunan 3 adet Arşimet tipi burgulu pompanın üçü de 05/12/2003 tarihinde arızalanarak devre dışı kalması sonucu, yüklenici firmanın sorunu gidermesi sağlandı Arızası giderilen pompalardan biri 26/02/2004 tarihinde yerine monte edilerek çalıştırılmaya başlandı. 19/03/2004 ve 20/03/2004 tarihlerinde diğer iki pompa da tesise getirilerek montajı yapıldı. Pompa arızaları nedeniyle Ocak-Şubat 2004 döneminde tesise giren suyun debisi ve analizleri yapılamamıştır. Daha sonraki dönemlere ait bilgiler aşağıdaki tabloda verilmiştir. Tesisten çıkan çamurlar İZAYDAŞ düzenli depolama alanına gönderilmektedir. Tesisin kesin kabulü henüz yapılmadığından oluşan tüm mekanik ve elektronik arızalar ALARKO firması tarafından giderilmiştir.

Körfez Evsel Atıksu Arıtma Tesisi

Körfez Evsel Atıksu Arıtma Tesisi 5 Mayıs 2004 yılında devreye alınarak 4 Kasım 2004 tarihinde geçici kabulü yapılmıştır. 100.958 kişilik nüfusun atık suyunu arıtmak üzere planlanan tesis günde 62.400 m³/gün atıksuyu işleyecek kapasitededir.



2004 Yılı Enerji Tüketim Miktarı	: 418.824 kwh
2004 Yılı Enerji Tüketim Bedeli	: 62.092.000.000.-TL

İller Bankası tarafından ALSİM-ALARKO EMİT iş ortaklığına yaptırılan tesise gelecek atıksuyu taşıyacak olan Derince (TM1) ve Körfez (TM2) terfi istasyonları 1997 yılında yapılmış ve ilgili belediyelerine teslim edilmiştir. Fakat arıtma tesisinin olmayışı nedeniyle terfi istasyonları yapıldığı yıldan bu yana çalıştırılmamıştır. Bu dönemde terfi istasyonlarına evsel atıksular ve yağmur suları bağlanmış olduğundan pompa istasyonlarının mekanik ekipmanları atıksu ve atıksu çamurunun içinde kalmıştır. TM1 ve TM2 terfi istasyonlarının tüm mekanik ve elektrik aksamının bakım onarımı Genel Müdürlüğümüz tarafından yaptırılmış ve Mart ayı içerisinde aktif çalışır hale getirilmiştir. Tesisi devreye alma çalışmaları tamamlanarak 05/05/2004 tarihinden itibaren tesise atıksu alınmaya başlandı. Tesisin geçici kabulü 04/11/2004 tarihinde yapıldı.



Gölcük Evsel Atıksu Arıtma Tesisi

Gölcük Evsel Atıksu Arıtma Tesisi 2004 Kasım ayında devreye alınmıştır ve 54.600 m³/gün kapasitelidir. Bu da 116.149 kişilik nüfusun atık suyunu arıtmaya eşdeğerdir.



İller Bankası tarafından ALSİM-ALARKO EMİT iş ortaklığına yaptırılan tesise su alma işlemleri 24/10/2004 tarihinde başlamış olup, eğitim çalışmaları Kasım 2004'te tamamlandı.



TERFİ İSTASYONLARI

Tesis Adı	2004 Yılı Enerji Tüketimi	2004 Yılı Enerji Ödeme Tutarı
P-4 Terfi İstasyonu (Plaj Yolu)	1.503.600 kwh	214.676.000.000 . - TL
P-3 Terfi İstasyonu (Halkevi)	1.110.150 kwh	158.501.000.000 . - TL
P-1 Terfi İstasyonu (42 Evler)	61.920 kwh	9.457.000.000 . - TL
Kavakçılık Terfi İstasyonu	80.580 kwh	12.742.000.000 . - TL
Marina Yanı - S.Dervişoğlu Cad. Terfi Pompası	6.375 kwh	1.191.000.000 . - TL
TM-2 (Körfez) Terfi İstasyonu (Haziran 2004'ten itibaren faturalandırılmaya başlanmıştır.)	232.848 kwh	36.285.000.000 . - TL
TM-1 (Derince) Terfi İstasyonu (Nisan 2004'te abonelik açılmış, Kasım 2004'te ilk fatura gelmiştir.)	88.898 kwh	16.118.000.000 . - TL
Genel Toplam	11.751.045 kwh	1.760.342.000.000 . - TL

P-3 Atıksu Terfi İstasyonu; 1989 yılında İller Bankası tarafından yaptırılan terfi istasyonunda bulunan pompalar ekonomik ömrünü tamamladığından işletmesi ve bakımı çok pahalıya mal olmakta, aşırı yağışlarda pompalar yetersiz kalmaktaydı, yapılan revizyon ile pompalar değiştirildi kapasiteleri arttırıldı ve kaba teressubatı tutmak üzere ızgara sistemi kondu.



P-3 Pompa İstasyonu

Karamürsel Atıksu Arıtma Tesisine su basan TM10 ve TM11 terfi istasyonları ile, Gölcük Atıksu Arıtma Tesisine su basan TM6 (Değirmendere) ve TM7 (İhsaniye) terfi istasyonlarının elektrik abone devirleri yapıldı.

ARITMA TESİSLERİ

AYLAR	42EvlerEvsel-EndüstriyelAtıksu Arıtma Tesisi			Kullar EvselAtıksu Arıtma Tesisi			Plajyolu Evsel Atıksu Arıtma Tesisi	Körfez EvselAtıksu Arıtma Tesisi	
	Arıtılan Atıksu Miktarı (m3/ay)	Tesisten Çıkan Çamur Miktarı	Arıtma Verimi (%KOl)	Arıtılan Atıksu Miktarı (m3/ay)	Tesisten Çıkan Çamur Miktarı	Arıtma Verimi (%KOl)	Arıtılan Atıksu Miktarı (m3/ay)	Arıtılan Atıksu Miktarı (m3/ay)	Arıtma Verimi (%KOl)
Ocak	1.199.000	464.960	62	Ölçülemedi	Yok	-	2.770.000	-	-
Şubat	1.382.000	326.380	61	Ölçülemedi	Yok	-	2.272.000	-	-
Mart	1.186.500	545.280	55	1.168.980	172.080	86	2.064.000	-	-
Nisan	744.500	813.700	41	747.360	298.660	81	2.695.000	-	-
Mayıs	801.000	1.416.999	51	865.460	637.470	91	2.454.600	-	-
Haziran	825.000	1.148.580	66	812.180	473.140	92	2.338.300	-	-
Temmuz	708.340	631.020	82	726.130	710.000	91	2.160.400	-	-
Ağustos	726.250	954.900	68	858.160	590.000	87	1.819.900	-	-
Eylül	596.664	1.110.110	68	760.930	520.000	87	1.851.300	-	-
Ekim	547.358	607.640	71	791.640	620.000	86	1.763.200	-	-
Kasım	605.981	880.131	79	917.860	450.000	91	1.752.600	882.010	92
Aralık	597.349	441.880	62	1.001.880	630.000	87	1.362.500	646.510	91
Toplam	9.919.942	9.341.580	63,8	8.650.580	4.463.880	87,9	22.608.800	1.528.520	91,5

KÖRFEZ

İSU' ya Devir Tarihi : 05.08.1999
 Hizmet verdiği Alanı : Körfez, Hereke, Kirazlıyalı
 Abone Sayısı: 41.000

2004 Yılı Toplam Tahakkuk

4.272.491 m3

Veznelerimiz :
 Körfez Bölge Amirliği,
 Tütünçiftlik,
 Hereke Veznesi (On-Line)



DERİNCE

İSU' ya Devir Tarihi : 14.10.1999
 Hizmet verdiği Alanı : Derince
 Abone Sayısı: 37.500

2004 Yılı Toplam Tahakkuk

6.311.749 m3

Veznelerimiz : Derince Bölge Amirliği, 60 Evler,
 Yenikent, Çınarlı Veznesi (Online)



KÖSEKÖY

İSU' ya Devir Tarihi : 16.08.1999
Hizmet verdiği Alanı : Köseköy, Uzunçiftlik,
Kullar, Rahmiye
Abone Sayısı: 35.000

2004 Yılı Toplam Tahakkuk
1.851.826 m3

Veznelerimiz : Köseköy Bölge Amirliği,
Uzunçiftlik Veznesi (Online)



BAHÇECİK

İSU' ya Devir Tarihi : 24.08.1999
Hizmet verdiği Alanı : Bahçecik, Karşıyaka,
Yeniköy, Yazlık, Hisareyn
Abone Sayısı: 12.500

2004 Yılı Toplam Tahakkuk
1.295.442 m3

Veznelerimiz : Bahçecik Bölge Amirliği,
Karşıyaka Veznesi (Online)



GEBZE

İSU' ya Devir Tarihi : 30.06.2004
Hizmet verdiği Alanı : Gebze
Abone Sayısı: 128.000

2004 Yılı Toplam Tahakkuk (2. Yarıyı)
4.498.316 m3

Veznelerimiz : Gebze Bölge Amirliği
Vezne (Online)



ÇAYIROVA

İSU' ya Devir Tarihi : 24.10.2001
Hizmet verdiği Alanı : Çayırova, Şekerpınar
Abone Sayısı: 9.200

2004 Yılı Toplam Tahakkuk
794.033 m3

Veznelerimiz : Çayırova Bölge Amirliği,
Şekerpınar Veznesi (Online)

DİLOVASI

İSU' ya Devir Tarihi : 16.09.1999
Hizmet verdiği Alanı : Dilovası, Tavşancıl
Abone Sayısı: 7.800

2004 Yılı Toplam Tahakkuk
840.077 m3

Veznelerimiz : Dilovası Bölge Amirliği,
Tavşancıl Veznesi (Online)

2004 YILI MERKEZ VE BÖLGELERE GÖRE TAHAKKUK ANALİZİ

BÖLGELER	DAĞILIM ORANLARI (Miktara Göre)	MİKTAR (M ³)	TUTAR (TL)
MERKEZ	61 %	31.849.833	36.269.377.167.610
DERİNCE	12%	6.311.749	5.616.320.966.698
KÖRFEZ	8%	4.272.491	6.072.224.138.000
GEBZE	8%	4.498.316	7.742.168.070.000
DİLOVASI	2%	840.077	1.253.648.220.000
ÇAYIROVA	2%	794.033	1.009.493.390.000
KÖSEKÖY	4%	1.851.826	2.952.641.750.600
BAHÇECİK	3%	1.295.442	1.785.605.940.000
TOPLAM	100%	51.713.767	62.701.479.642.908

2003 - 2004
KARŞILAŞTIRMALI TAHAKKUK (M³)

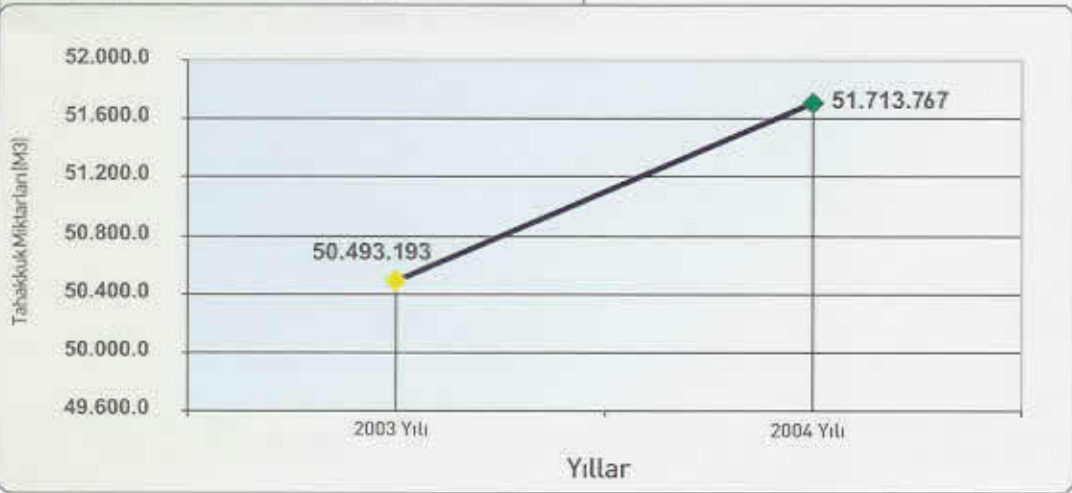

2004 Yılı
Merkez ve Bölgelerde Tahakkuk

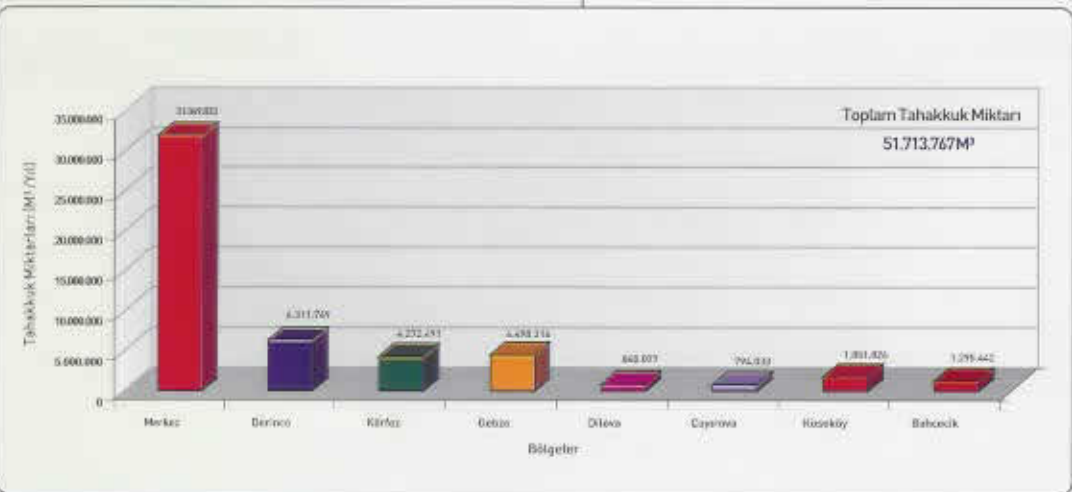

Merkez 2004 Yılı Seyri

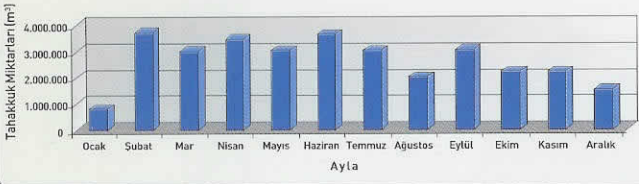

Derince Bölge 2004 Yılı Seyri

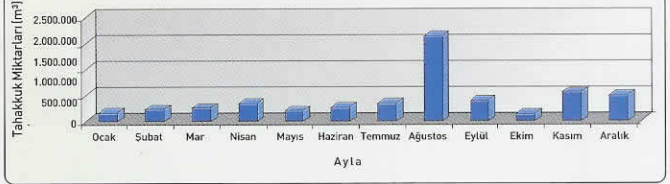

Köseköy Bölge 2004 Yılı Seyri

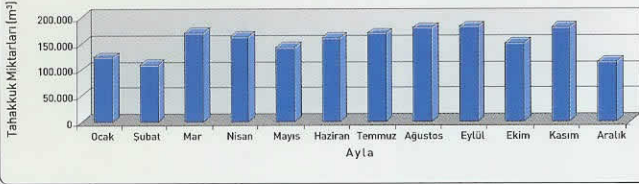

Bahçecik Bölge 2004 Yılı Seyri

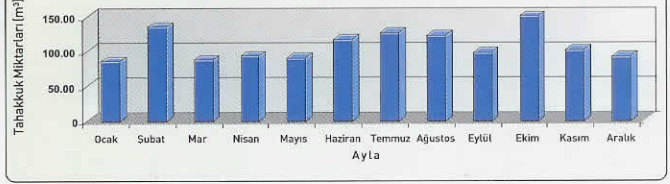

Gebze Bölge 2004 Yılı Seyri

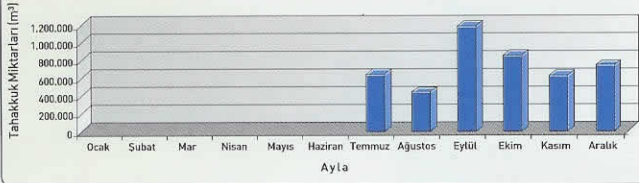

Körfez Bölge 2004 Yılı Seyri

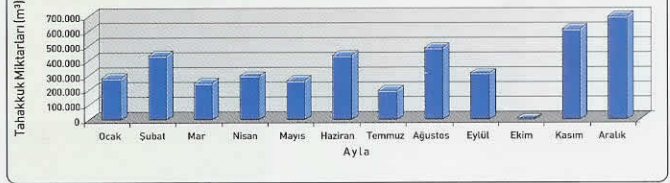

Dilovası 2004 Yılı Seyri

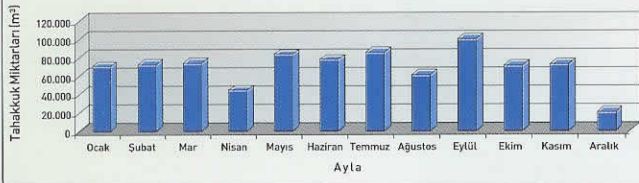

Çayırova Bölge 2004 Yılı Seyri

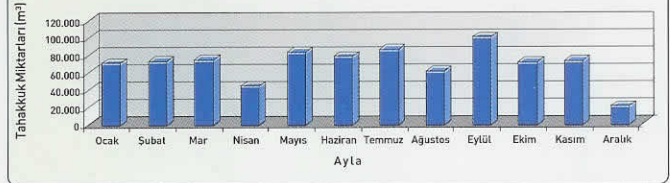

Toplam 2004 Yılı Seyri

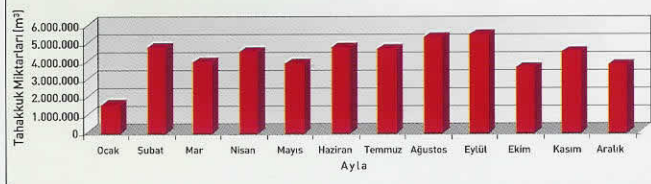

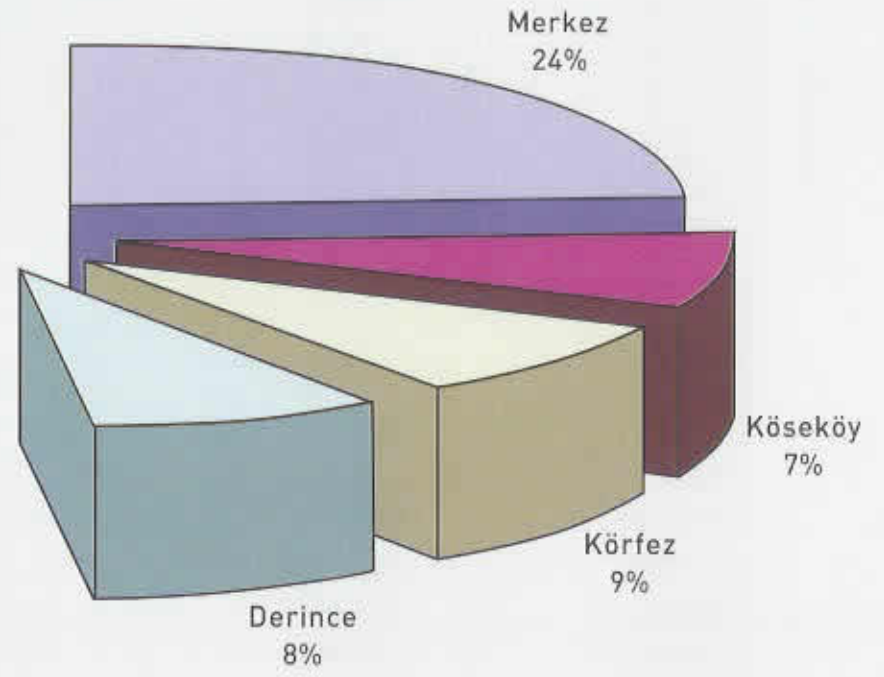
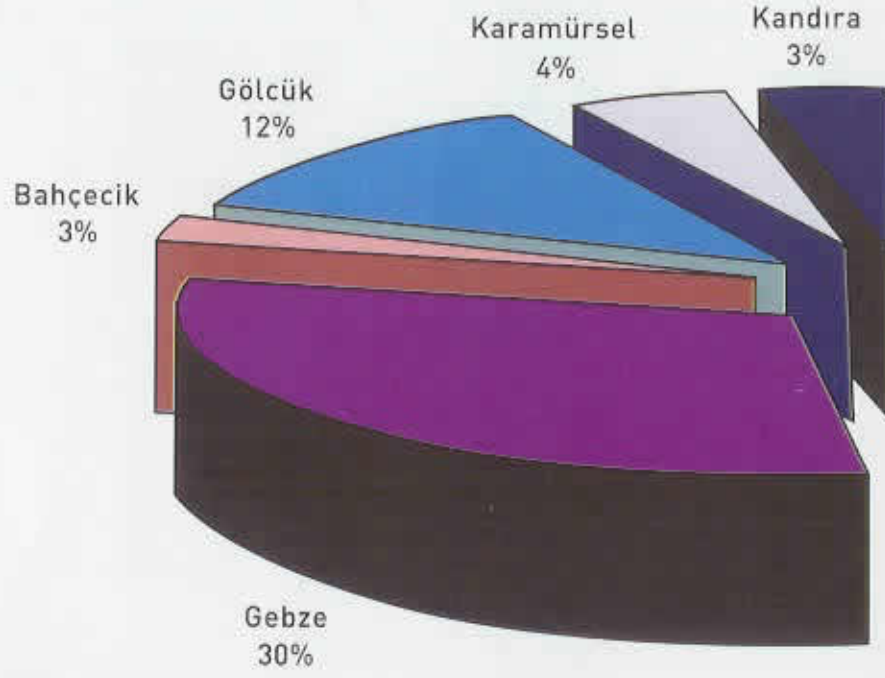
2004 YILI
MERKEZ VE BÖLGELERDE ABONE DAĞILIMI

TOPLAM ABONE SAYISI : 478.000

İSU 2005 YILI YATIRIM PROGRAMI

İÇMESUYU	DURUMU	BAŞLAMA TARİHİ	SÜRE
Köseköy-Uzunçiftlik-Acisu İsale Hattı ve Terfi Merkezi İnşaatı	İhale edildi	Nisan 2005	3 ay
Saraybahçe Şebeke ve Abone Bağlantısı İnşaatı	Proje aşamasında	Temmuz 2005	12 ay
Kocaeli Üniversitesi Umuttepe Kampüsü Su Temini	Proje aşamasında	Temmuz 2005	5 ay
Sepetçi Köyü İçmesuyu Temini	İhale aşamasında	Mayıs 2005	3 ay
Gebze Kuzey Yerleşimi ve Sanayi Bölgesine Su Temini	Proje aşamasında	-	-
Gebze Muallim Köy Bölgesine Su Temini	Proje aşamasında	Ağustos 2005	4 ay
Dilovası İçmesuyu Temini	Proje aşamasında	Ekim 2005	15 ay
Gebze İçmesuyu Şebekesi İnşaatı	Proje aşamasında	Temmuz 2005	6 ay
Maşukiye-Acisu-Derbent İçmesuyu Şebeke İnşaatı	Proje aşamasında	Ağustos 2005	12 ay
Sarımeşe İçmesuyu Şebeke İnşaatı	Proje aşamasında	Ağustos 2005	5 ay
Hisareyn İçmesuyu Şebeke İnşaatı	İhale Aşamasında	Mayıs 2005	4 ay
Bahçecik İçmesuyu Şebeke İnşaatı	İhale Aşamasında	Mayıs 2005	4 ay
Rahmiye-Arslanbey İçmesuyu Şebeke İnşaatı	Proje Aşamasında	Haziran 2005	5 ay
Akmeşe İçmesuyu İnşaatı	İhale Aşamasında (Orman İzni)	Haziran 2005	4 ay
Bahçecik İçmesuyu Depo İnşaatı	İhale Aşamasında (Orman İzni)	Ağustos 2005	4 ay
Saraybahçe Sanayi Mahallesi İçmesuyu Şebekesi İnşaatı	İhale Aşamasında	Mayıs 2005	3 ay
Su Depoları Fiziki Koruma İnşaatı	İhale Aşamasında	Mayıs 2005	6 ay
Gebze Beylikbağı 10 000 m3 lük İçmesuyu Depo İnşaatı	İhale Aşamasında (Orman İzni)	Mayıs 2005	8 ay
Gölcük-Karamürsel İsalesini Besleyecek Gölcük Terfi Sistemi İnşaatı	İhale Aşamasında	Mayıs 2005	1 ay
Saraybahçe Serdar Mahallesi Ayaklı Depo ve Şebeke İnşaatı	Proje Aşamasında	Ağustos 2005	6 ay
İlimtepe Depo İnşaatı	Proje Aşamasında	Ağustos 2005	6 ay
Şekerpınar Su Temini	Projesi mevcut ancak imar uygulaması yapılmadığı için ihale edilemiyor	Haziran 2005	6 ay
Karakaya Suyunun Doğu Sanayii'ne İletilmesi ve Mevcut Kaynakların Islahı	Proje Aşamasında	Ağustos 2005	6 ay

İSU 2005 YILI YATIRIM PROGRAMI

KANALİZASYON	DURUMU	BAŞLAMA TARİHİ	SÜRE
Kocaeli Üniversitesi Umuttepe Kampusü Kanalizasyon İnşaatı	Proje Aşamasında	Eylül 2005	6 ay
Alikahya-Derbent-Kuruçeşme Kanalizasyon İnşaatı	İhale Aşamasında	Mayıs 2005	5 ay
Kullar Kanalizasyon İnşaatı	İhale Aşamasında	Haziran 2005	5 ay
Derince Kanalizasyon İnşaatı	İhale Aşamasında	Mayıs 2005	4 ay
Gebze Kanalizasyon ve Yağmursuyu İnşaatı	Proje Aşamasında	Temmuz 2005	6 ay
Sarimeşe Kanalizasyon İnşaatı	Proje Aşamasında	Ağustos 2005	6 ay
Yukarı Hereke Kanalizasyon İnşaatı	İhale Aşamasında	Mayıs 2005	6 ay
Yuvacık Kanalizasyon İnşaatı	İhale Aşamasında	Mayıs 2005	4 ay
Seka Atıksu Arıtma Pompa İstasyonuna Bağ. Yap	İhale Aşamasında	Mayıs 2005	15 gün
Akçakoca Topçular Sol Küme Evler Kanalizasyon İns.	İhale Aşamasında	Mayıs 2005	6 ay
Hacı Hızır Deresi-Körfez TM2 Çökeltme Havuzu İnşaatı	İhale Aşamasında	Mayıs 2005	2 ay
50 Kva Trafo Tesisi ve Orta Gerilim Enerji Nakil Hattı İşi	İhale Aşamasında	Mayıs 2005	1 ay

PLANLAMA VE YATIRIM İNŞAAT DAİRE BAŞKANLIĞI 2005 YILI İHALE TAKVİMİ

ONAY BELGE NO.	İHALE KAYIT NO.	İHALE TARİHİ	İHALE KONUSU	İHALE CİNSİ
2005-1	242307	13.01.2005	HALKEVİ YANI ÇÖKELTME HAVUZU İŞİ.	YAPIM İŞİ
2005-3		04.01.2005	YEŞİL ALANLARA SU TEMİNİ	YAPIM İŞİ
2005-4		16.01.2005	BELSA PLAZA B BLOK İSU GENEL MÜDÜRLÜĞÜ 4-5-7-9 KATLARININ BAKIM VE ONARIM İNŞAATI.	YAPIM İŞİ
2005-5		18.01.2005	KANDIRA ve GÖLCÜK BÖLGE MÜDÜRLÜĞÜ BİNALARI ONARIM VE TADİLATI İNŞAATI İŞLERİ	YAPIM İŞİ
2005-7		22.02.2005	KÖSEKÖY BÖLGE AMİRLİĞİ PREFABRİK ŞANTIYE BİNASI DEMONTAJ, MONTAJ VE TADİLATI İŞİ	YAPIM İŞİ
2005-10		17.03.2005	BÖLGELERE AİT TAHSİLAT VEZNELERİ TADİLATI, İSU HALKLA İLİŞKİLER VE DANIŞMA KABİNİ YAPIMI	YAPIM İŞİ
2005-11			YUVACIK PREFABRİK ŞANTIYE BİNASI VE HEREKE BÖLGE AMİRLİĞİ PREFABRİK ŞANTIYE BİNASI DEMONTAJI-MONTAJ, ONARIM VE TADİLAT İNŞAATI İŞİ	YAPIM İŞİ
2005-14		16.03.2005	YUVACIK BELEDİYESİ İSU HİZMET BİNASI, İSU DERİNCE BÖLGE AMİRLİĞİ YENİKENT SU TAHSİLAT VEZNESİ, İSU KARAMÜRSEL HİZMET BİNASI, ACISU BELDESİ MÜFREZE BİNASI ONARIM VE TADİLATI	YAPIM İŞİ
2005-15			KOCAELİ İLİ , BEKİRPAŞA İLÇESİ YENİŞEHİR MAH. BOŞ ARSALARA İÇMESUYU ABONE BAĞLANTISI İNŞAATI İŞİ	YAPIM İŞİ



İSU KURUM KİMLİĞİ

KURULUŞ TARİHİ : 04.05.1995

YÖNETİM KURULU BAŞKANI : İbrahim KARAOSMANOĞLU

YÖNETİM KURULU ÜYELERİ : Mustafa SARIGÜL, Sezai FEYZİOĞLU,
Ali Osman KESKİN, Dr. Tank DOĞRU

GENEL MÜDÜR : Mustafa SARIGÜL

2004 BÜTÇESİ : 118.719.680.000.000 TL

TOPLAM PERSONEL SAYISI : 1665

ÇALIŞMA SAATLERİ : 08.00 / 17.00

ABONE SAYISI : 478.000

TEDARİKÇİ : İZMİT SU A.Ş. (KOCAELİ BÜYÜKŞEHİR BELEDİYESİ,
GAMA ENDÜSTRİ A.Ş. THAMES WATER,
MITSUI & CO LTD., SGM III B.V.)

MİSYONU (VAR OLUŞ NEDENİ) : İçme, kullanma, endüstri suyu ihtiyaçlarını, optimum maliyet ile, en yüksek müşteri tatminini sağlayarak dağıtmak, atık ve yağmur sularını toplamak ve boşaltmak, şehrimizdeki su kaynaklarının, deniz, göl ve akarsu kıyılarının atık sularla kirlenmesini önlemek ve engellemektir.

VİZYONU (GELECEĞE BAKIŞ AÇISI) : Tüm çalışanları ile beraber, müşterilerine kaliteli içme suyu ve temiz bir körfez sağlamayı ilke edinmiş bir İSU yaratmak

İZMİT NÜFUSU / KOCAELİ NÜFUSU : 371.725 / 1.203.335

SORUMLULUK SINIRLARI : 5216 sayılı Kanunla Tüm Kocaeli

VERGİ DAİRESİ ve VERGİ KİMLİK NO : Kocaeli Defterdarlığı / Tepecik Vergi Dairesi

İSU SANTRAL : 4840 021 591

ALO SU ve KANAL ARIZA : (262) 324 81 81 (pbx)

Alo 185

WEB ADRESİ : www.isu.gov.tr

E-MAİL : isuinfo@isu.gov.tr

BİLGİ EDİNME : isubilgiedinme@isu.gov.tr

E-ÇÖZÜM : alo185@isu.gov.tr