



KOCAELI
BÜYÜKŞEHİR
BELEDİYESİ



İSU GENEL MÜDÜRLÜĞÜ

FAALİYET RAPORU

2005





*Mesuliyet yükü herşeyden,
Ölümden de ağırdır.*

K. Atatürk



İbrahim KARAOSMANOĞLU
Kocaeli Büyükşehir Belediye Başkanı
İSU Yönetim Kurulu Başkanı

Sevgili Hemşehrilerim;

Dünyada var olan tüm canlılar gibi biz insanlar da susuz yaşayamayız. Susuz hayat olmaz. Su bizim hayat kaynağımızdır. Bu derece önemli olan suyun tüm Kocaeli'ye dağıtımı, 5216 Sayılı Büyükşehir Kanununun yürürlüğe girmesiyle İSU tarafından yapılıyor. Sorumluluk alanı genişleyen İSU, Kocaeli'nin il sınırlarını kapsayan bir çalışma içerisindedir. Yasanın çıkmasından bu yana kısa bir süre geçmiş olmasına rağmen İSU dev yatırım hamleleri yaptı.

Sağlıksız, eskiyen ve yetersiz olan yüzlerce kilometrelik içme suyu hattını çok hızlı bir şekilde değiştirdi. İçme suyu şebekesi olmayan yerlere şebeke hatları döşüyor. Şehir içinde kalmış olan derelerin ıslahını yapıyor. 8 arıtma tesisini çalıştırarak körfezi arıtıyor. Yapılan bu işler İSU'yu devleştirmiştir. İSU sürekli büyüyen, gücüne güç katan bir kurumumuz haline gelmiştir.

İSU'nun bütün bu çalışmaları en az 50 yıl düşünülerek dizayn edildikten sonra yapımına geçiliyor. Ayrıca çalışmalarda kullanılan malzemenin kalitesinden kesinlikle taviz verilmiyor. Çünkü var olan kaynakları verimli ve yerinde kullanmak zorundayız.

Bir su medeniyeti olan Kocaeli'nin geleceği, sanayi ile birlikte kültür ve turizm şehri olmaktadır. Bu geleceğin hazırlanmasında İSU'ya büyük sorumluluklar yükledik. Özellikle, İzmit Körfezinin geçmişteki gibi tertemiz bir hale getirilmesi bu sorumlulukların başında gelmektedir. Körfezi çevreleyen ve atık suları arıtarak kirlenmesini önleyen, arıtma tesisleriyle İzmit Körfezi yüzülecek hale gelecektir.

Bütün bu uğraşlarımız; Kocaeli'yi, yaşam kalitesiyle imrenilecek, yaşamaktan mutluluk ve gelecek nesillere devretmekten gurur duyulacak, dünyaca tanınan bir körfez şehrine dönüştürmek içindir.



İlhan BAYRAM
İSU Genel Müdürü

05.05.1961 yılında Amasya Taşova’da doğdu. İlk ve orta eğitimini Ankara’da tamamlamış olup, Ankara Atatürk lisesi mezunudur. Uludağ Üniversitesi Balıkesir Mühendislik Fakültesi İnşaat Mühendisliği bölümünü 29.08.1983 yılında bitirdi. Bir süre özel sektörde şantiye şefliği yaptıktan sonra 07.03.1984 yılında İller Bankası 15. Bölge (Sivas) Müdürlüğünde göreve başladı. 16.04.1985 – 31.03.1986 tarihleri arasında Yedek Subay olarak askerliğini Milli Savunma Bakanlığı İnşaat Emlak Daire Başkanlığı Su-İkmal Şube Müdürlüğünde yaptı. Burada ki görevinde askeri garnizonların içmesuyu işleri konusunda çalıştı.

Askerlik dönüşü, İller Bankası içmesuyu, kanalizasyon ve arıtma tesislerinin etüd-proje ve kontrollük işlerinde çalıştıktan sonra 14.06.1996 yılında Sivas Bölge Müdürlüğünde Şube Müdürü, 31.12.1998’de Bölge Müdür Yardımcısı, 24.01.2000 tarihinde Bölge Müdürü olmuştur. 20.02.2003 tarihinde İller Bankası 1.Bölge (İstanbul) Müdürlüğüne Bölge Müdürü olarak naklen atanmıştır. 17.11.2005 tarihinde İSU Genel Müdürlüğüne atanan İlhan BAYRAM evli ve 3 çocuk babasıdır.

Değerli Genel Kurul Üyelerimiz,
Kocaeli Büyükşehir Belediyesinin Saygıdeğer Üyeleri,

Kocaeli'ye Hizmet İçin Zamanla Yarışıyoruz...

Helenistik çağda kurulduğunu bildiğimiz Bithinya bölgesinin merkezi olan Nikomedyaya antik kentinden başlayarak, Roma İmparatorluğunun kurulduğu ve farklı medeniyetlere tanıklık etmiş bölgemiz, fetihle birlikte kendi medeniyetini kurmuştur. İnsanların içmesuyu ihtiyaçlarını karşılamak amacıyla bölgemizde konuşlanan topluluklar çeşitli dönemlerde kendi su yapılarını da oluşturmuştur. Atalarımız fetihle birlikte kurdukları şehirlerde hiçbir zaman şehrin tabiatla bütünlüğünü bozmamışlar, suyun tedariki ve dağıtımını sağlamış, sebil, çeşme, su kemeri, şadırvanlar ve bentler yaparak kendine has su medeniyetini meydana getirmiştir. Su kadar aziz olmanın hazzını yaşamışlardır.

5216 sayılı kanun ile Kocaeli Büyükşehir sınırları il mülki sınırları haline gelmesi ile birlikte ülkemizde eşine rastlanılmayacak büyük değişim ve dönüşüm gerçekleştirilmiştir.

Bu büyüme ve değişimde en büyük yükü İSU Genel Müdürlüğü üzerine almış, yoğun ve etkili çalışma içerisinde 490 bin aboneye müşteri odaklı hizmet anlayışı ile gece gündüz demeden, 7 gün 24 saat süreyle il genelinde 1 300 000 nüfusa hizmet verir hale gelmiştir. İSU bu coğrafya içerisinde sorumluluk alanın arttığı bilinci ile yatırıma yönelik ihtiyaçları tespit ederek, acil eylem planı içerisinde çözümler üretti ve büyük yatırımlar için kalıcı proje çalışmalarını başlattı.

İSU, çalışmalarında kişiye saygı, mükemmellik, hedefe ulaşma, işlemlerde hız ve sürat, teknolojiyi yakından takip etme, hedeflerin arkasında durma, takım oyunu, birbirini dinleyip, güvenme ve paylaşma, müşteri ihtiyaçlarına yönelik fikirleri destekleme gibi düsturları esas almaktadır.

Geçmişin su medeniyetini arkamıza alarak; altyapı denilince ilk akla gelen su ve kanalizasyon sistemleri şehrin can damarlarını oluşturmaktadır. Şehrin medeniyet coğrafyasında hayatini devam ettirilebilmesi için elzem olan yatırımları bir bir planlayarak kaliteli içmesuyunu sunma, atıksuların ve yağmursularının çevreye zarar vermeden uzaklaştırılması, kısacası huzur içerisinde yaşanabilir bir şehir oluşturulmasına çalışıyoruz. Yatırımlarımızda kaliteli malzeme ve son teknolojiyi kullanarak, uzun ömürlü ve sağlıklı yatırımların oluşmasını sağlıyoruz.

Kısa sürede işletmeye açılan yatırımlarla yerinde ve hızlı hizmete dönüşen çalışmalar kuruma ve Kocaeli'ne tasarruf sağlayacaktır. Gerçekleştirdiğimiz ve 2006 yılı içerisinde yapacağımız yatırım atağı ile içmesuyu, kanalizasyon, yağmursuyu, şebeke çalışmaları, dere islahları ve dört yeni arıtma tesisi yatırımları ile İSU, Kocaeli'nde su üzerine yazı yazacaktır.

Kocaeli'ye ve Kocaeli'lere yakışan nice hizmetleri gerçekleştirmek düşüncesi ile kentimizi; havası, suyu, çevresi, denizi ve tabii dokusu ile gelecek nesillere taşıyarak Kocaeli'ye ve Kocaelilere yakışan en güzel hizmetlerimizi yapacağımıza inanıyoruz.

İSU Genel Müdürlüğü 2005 yılı faaliyet raporunu, siz değerli genel kurul üyelerimizin incelemesine sunarken, yatırım yılı ilan ettiğimiz 2006 yılı faaliyet raporunda aynı hedef ve gayelerle çalışmalarımızı sizlere arz etmek dileğiyle, saygılarımı sunuyorum.



Halil Vehbi YENİCE
Saraybahçe Belediye Başkanı
(Ak Parti)



Necat ÇAKIR
Saraybahçe
(CHP)



Hasan KIRLI
Saraybahçe
(Ak Parti)



Metin KOZLUCA
Saraybahçe
(Ak Parti)



Mehmet Zekeriya ÖZAK
Saraybahçe
(Ak Parti)



Alpaslan SEYMEN
Saraybahçe
(CHP)



İlyas ŞEKER
Büyükşehir Başkan Vekili
(Ak Parti)



Abdullah KÖKTÜRK
Bekirpaşa Belediye Başkanı
(Ak Parti)



Hüseyin ACURMAN
Bekirpaşa
(CHP)



Mustafa ATEŞ
Bekirpaşa
(Ak Parti)



Özgür Uluç GÖNÜL
Bekirpaşa
(Ak Parti)



Cemil KAVURT
Bekirpaşa
(Ak Parti)



Hicran UZUN
Bekirpaşa
(Ak Parti)



Abdullah SUNGUR
Acısu Belediye Başkanı
(Ak Parti)



Hakkı TANDOĞAN
Acısu
(Ak Parti)



Hilmi SEVİLEN
Akmeşe Belediye Başkanı
(DYP)



Ali AKDAĞ
Akmeşe
(DYP)



Sabri GÖKBUDAK
Alikahya Belediye Başkanı
(Ak Parti)



Ahmet MERT
Alikahya
(Ak Parti)



Kazım YİS
Alikahya
(MHP)



Fahrettin YILMAZ
Arslanbey Belediye Başkanı
(DYP)



Ali Mehmet AYYILDIZ
Arslanbey
(DYP)



Doğan EROL
Bahçecik Belediye Başkanı
(Ak Parti)



Recep YÜCA
Bahçecik
(Ak Parti)



Zafer ARAT
B.Derbent Belediye Başkanı
(Ak Parti)



Hüseyin ÇAVUŞ
B.Derbent
(Ak Parti)



Şaban ÖZER
Eşme Belediye Başkanı
(Ak Parti)



Hüseyin Ahmet ÖZTÜRK
Eşme
(Ak Parti)



Mustafa ÇAKIR
Karşıyaka Belediye Başkanı
(SP)



Tahsin YEŞİLKIR
Karşıyaka
(Ak Parti)



Mahmut ÇİVELEK
Kullar Belediye Başkanı
(Ak Parti)



Ali ARSLAN
Kullar
(Ak Parti)



Sabahattin ŞEKERSOY
Kullar
(Ak Parti)



Ali KAHRAMAN
Kuruçeşme Belediye Başkanı
(Ak Parti)



Ömer CAN
Kuruçeşme
(Ak Parti)



Habip SARMAN
Köseköy Belediye Başkanı
(Ak Parti)



Muzaffer KAPLANKIRAN
Köseköy
(Ak Parti)



Süleyman KURTA
Köseköy
(Ak Parti)



Mustafa ER
Maşukiye Belediye Başkanı
(SP)



Erol DEDE
Maşukiye
(SP)



Ergün BERDAN
Sarmışe Belediye Başkanı
(Ak Parti)



Ramis ÖZDİL
Sarmışe
(Ak Parti)



Şükri KARABALIK
Suadiye Belediye Başkanı
(Ak Parti)



Aşkın ADIGÜZEL
Suadiye
(Ak Parti)



Yaşar SÖNMEZ
Uzunçiftlik Belediye Başkanı
(CHP)



Bayram ARSLAN
Uzunçiftlik
(Ak Parti)



Hüseyin BÜLBÜL
Uzunçiftlik
(Ak Parti)



Ömer HAZER
Uzunarla Belediye Başkanı
(CHP)



Hakkı GÜREL
Uzunarla
(CHP)



Hüseyin AYAZ
Yeniköy Belediye Başkanı
(Ak Parti)



Cemal ÖZTÜRK
Yeniköy
(Ak Parti)



Hikmet KARAASLAN
Yuvacık Belediye Başkanı
(Ak Parti)



Ahmet ERDOĞAN
Yuvacık
(Ak Parti)



Zeki KARATAŞ
Yuvacık
(Ak Parti)



İbrahim PEHLİVAN
Gebze Belediye Başkanı
(Ak Parti)



Dursun ARHAN
Gebze
(Ak Parti)



Sabri ATILLA
Gebze
(CHP)



Zinnur BÜYÜKGÖZ
Gebze
(Ak Parti)



Metin GÖKÇE
Gebze
(Ak Parti)



Adnan KÖŞKER
Gebze
(Ak Parti)



Halim TURGUT
Gebze
(Ak Parti)



Mehtap YILMAZEL
Gebze
(Ak Parti)



Ekrem Faruk TAŞCI
Çayırova Belediye Başkanı
(Ak Parti)



Ali SINIRTAŞ
Çayırova
(CHP)



Savaş ÖZDEMİR
Çayırova
(Ak Parti)



Mehmet ZEYNELOĞLU
Çayırova
(Ak Parti)



Şükrü KARABACAK
Darca Belediye Başkanı
(Ak Parti)



İsmail BAYINDIR
Darca
(Ak Parti)



Ali ÖZDAĞ
Darca
(Ak Parti)



Ahmet ÖZMET
Darca
(CHP)



Olcay ULUS
Darca
(Ak Parti)



Ayhan Naci YILMAZ
Darca
(Ak Parti)



Musa KAHRAMAN
Dilovası Belediye Başkanı
(MHP)



Erol BAŞOĞLU
Dilovası
(MHP)



İhsan MERAL
Dilovası
(MHP)



Musa TAŞDEMİR
Dilovası
(SHP)



Esref ÖNER
Tavşancıl Belediye Başkanı
(SP)



Kadir TOPLU
Tavşancıl
(SP)



Cemalettin BALCI
Şekerpınar Belediye Başkanı
(Ak Parti)



Orhan EMİNOĞLU
Şekerpınar
(Ak Parti)



Mehmet ELLİBEŞ
Gölcük Belediye Başkanı
(Ak Parti)



Ertuğrul EREN
Gölcük
(Ak Parti)



Neçdet GÖKÇE
Gölcük
(SP)



İsmail GENÇDEMİR
Gölcük
(Ak Parti)



Mustafa YALÇIN
Gölcük
(Ak Parti)



Metin TORUNOĞULLARI
Gölcük
(Ak Parti)



Hasan ÖZER
Değirmendere Belediye Başkanı
(Ak Parti)



Şenda AKAN
Değirmendere
(CHP)



Levent İŞİK
Değirmendere
(Ak Parti)



Jale AKMAN ÖZLER
Değirmendere
(Ak Parti)



Adnan KÜÇÜKÖZER
Halidere Belediye Başkanı
(SP)



Süleyman YAZICI
Halidere
(SP)



Sabahattin ŞİMŞEK
Hisarçay Belediye Başkanı
(Ak Parti)



Metin TAŞKAN
Hisarçay
(Ak Parti)



Ahmet LEVENT
İhsaniye Belediye Başkanı
(DYP)



Halit BIÇAK
İhsaniye
(DYP)



Mehmet OLGÜN
İhsaniye
(DYP)



Nihat ABİŞ
Ulaşı Belediye Başkanı
(Ak Parti)



Mehmet Ali GÜLBAŞ
Ulaşı
(Ak Parti)



Sabahattin ERSOY
Yazlık Belediye Başkanı
(Ak Parti)



Recep MERAKLI
Yazlık
(Ak Parti)



Yunus PEHLİVAN
Körfez Belediye Başkanı
(Ak Parti)



Selahattin KÖKÇAM
Körfez
(Ak Parti)



Aytekin ÖNER
Körfez
(Ak Parti)



Muhammet SARAÇ
Körfez
(Ak Parti)



Gülseren ŞAN
Körfez
(Ak Parti)



Mehmet ŞENDOĞAN
Körfez
(Ak Parti)



Esener MAÇİL
Hereke Belediye Başkanı
(Ak Parti)



Tefik ÇİFTÇİ
Hereke
(Ak Parti)



Mustafa ERİKLİ
Hereke
(Ak Parti)



Cevdet ŞAHİN
Kirazlıyalı Belediye Başkanı
(CHP)



Zekai AKKAYA
Kirazlıyalı
(CHP)



Ali Haydar BULUT
Derince Belediye Başkanı
(Ak Parti)



Haluk AKYÜZ
Derince
(MHP)



Celal AYVAZ
Derince
(Ak Parti)



Ali HAYMANALI
Derince
(CHP)



Nurettin İŞİK
Derince
(Ak Parti)



Kenan KAHVECİ
Derince
(Ak Parti)



Mustafa ÖĞREN
Kandıra Belediye Başkanı
(CHP)



Adem AYDIN
Kandıra
(CHP)



Mehmet TIMAÇ
Kandıra
(CHP)



İsmail YILDIRIM
Karamürsel Belediye Başkanı
(DYP)



Ömer GÜRSES
Karamürsel
(Ak Parti)



Recep ÖZBAKIR
Karamürsel
(DYP)



İbrahim USTA
Karamürsel
(Ak Parti)



Mustafa YILMAZ
Akçat Belediye Başkanı
(Ak Parti)



Mehmet ERSÖZ
Akçat
(Ak Parti)



Ali KOCABIÇAK
Dereköy Belediye Başkanı
(Ak Parti)



Adnan ÇAKIR
Dereköy
(Ak Parti)



Mustafa ERENGÜL
Ereğli Belediye Başkanı
(Ak Parti)



Songül AK
Ereğli
(Ak Parti)



Nurettin ALTUN
Kızderbent Belediye Başkanı
(Ak Parti)



Bahri ALTINBALAN
Kızderbent
(Ak Parti)



Osman ÖZÇİÇEK
Yalakdere Belediye Başkanı
(Ak Parti)



Mustafa TUNCER
Yalakdere
(Ak Parti)

“ Millete efendilik yoktur,
Hizmet etmek vardır.
Bu millete hizmet eden,
onun efendisi olur ”

K. Atatürk

YÖNETİM KURULU ÜYELERİ



Sezai FEYZ O LU

06.04.1939 tarihinde, Pertek 'te do du. Elazı Lisesinden sonra, Ankara Üniversitesi Ziraat Fakültesini bitirdi. 1963 yılında Tarım ve Köy leri Bakanlığı nda göreve ba ladı. 1979 yılından sonra zmit Belediyesi Park Bahçeler Müdürlü ü ve Hal Müdürlü ü yaptı. 1980 – 1994 yılları arası özel sektörde Yönetim Kurulu Ba kanlı ı ve Genel Müdürlük yaptıktan sonra 1996 yılına kadar Saraybahçe Belediyesi Meclis Üyeli i yaptı. 1996 – 2004 yılları arasında Gebze Belediyesinde Teknik Ba kan Yardımcılı ı görevinde çalış ıdı. 15.11.2004 tarihinde SU Genel Müdürlü ü Yönetim Kurulu Üyeli ine atanmı olup, bu görevini sürdürmektedir. Sezai Feyzio lu, evli ve 4 çocuk babasıdır.

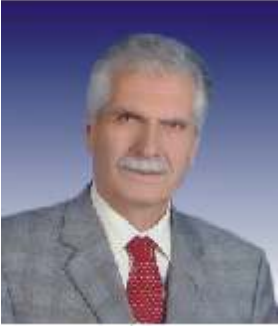

Fevzi Ç LENK

1943 yılında Gümü hane'de do an Fevzi Çilenk, 1965 yılında Atatürk Üniversitesi Ziraat Fakültesi Toprak bölümünden mezun oldu. Tarım Bakanlığı ı Gümü hane Teknik Ziraat Müdürlü ü emrinde teknik eleman olarak göre ba layan Çilenk, vatani görevinden sonra TOPRAKSU Genel Müdürlü ünün çe itli kademelerinde çalış tı. 1977 yılında Kocaeli TOPRAKSU Ba Mühendisli ine atandı. Köy Hizmetleri 1 Müdürlüklerinin kurulması üzerine 1985 yılında Köy Hizmetleri Kocaeli 1 Müdürlü üne 1 Müdürü olarak atandı. 1987- 1992 yılları arasında Köy Hizmetleri Çanakkale 1 Müdürü olarak görev yaptı. 1992 – 1998 yılları arasında uzman mühendis olarak görev yaptı ı Köy Hizmetleri stanbul Bölge Müdürlü ünden kendi iste iyle emekli oldu. 30.03.2005 tarihinde SU Genel Müdürlü ü Yönetim Kurulu Üyeli ine atanmı olup, bu görevini sürdürmektedir. Fevzi Çilenk evli, 1 erkek ve 2 kız çocuk babasıdır.



Ali Osman KESK N

1949 yılı Ankara do umludur. Ankara Üniversitesi ktisadi ve dari Bilimler fakültesi letme bölümünden mezun olduktan sonra çalış ma hayatına ba ladı. Uzun bir dönem Kocaeli linde Defterdar olarak görev yapan KESK N, 09.03.2003 tarihinde SU Yönetim Kurulu Üyesi olarak atandı. Ali Osman KESK N, evli ve 2 çocuk babasıdır.



Aziz TEMİZ

1957 Konya doğumlu olan, 1977 de Selçuk Eğitim Enstitüsü matematik bölümünü, 1981 yılında da Sakarya Üniversitesi Endüstri Bölümünü bitiren Aziz TEMİZ sırası ile 1977-1984 arasında Adapazarı Atatürk Lisesi Matematik Öğretmenliği, 1984-2004 yılları arasında da özelleştirme programında bulunan SEKA Genel Müdürlüğünde İşletme Mühendisliği, Bilgi İşlem Müdürlüğü, Bilgi İşlem Daire Başkanlığı ve İşletmeler Dairesi Başkanlığı görevlerinde bulundu. 29.09.2004 tarihinde İSU Genel Müdürlüğü Genel Müdür Yardımcılığına atanmış olup, 03.05.2005 tarihinde de Yönetin Kurulu Üyesi olarak atanan Aziz TEMİZ evli ve üç çocuk babasıdır.



Dr. Bahattin YANIK

1966 yılında Trabzon'un Şalpazarı ilçesinde dünyaya gelen Bahattin YANIK, 1988 yılında Karadeniz Teknik Üniversitesi İnşaat Mühendisliği Bölümünden mezun oldu. 1997 yılında İstanbul Teknik Üniversitesi Hidrolik Ana Bilim Dalında yüksek lisansını yaptı. 2004 yılında İstanbul Teknik Üniversitesi yine aynı bölümde "Doğal Akışlı Hidrolik Potansiyelin Belirlenmesinde Bölgesel Analiz Yaklaşımı" üzerine doktora çalışmasını başarıyla tamamladı. 1988 – 2004 yılları arasında DSİ Genel Müdürlüğü bünyesinde proje mühendisi, kontrol mühendisi, başmühendis, şube müdürü ve bölge müdür yardımcılığı görevlerinde bulundu. İSU Genel Müdürlüğünde 19.11.2004 günü göreve başlayan Bahattin YANIK evli ve üç çocuk sahibi olup, İngilizce bilmektedir.



Fatih YÜRÜK

1963 yılında Ordu'nun Ünye ilçesinde dünyaya gelen YÜRÜK, 1987 yılında Konya Selçuk Üniversitesi Mühendislik - Mimarlık Fakültesi İnşaat Mühendisliği Bölümünden mezun oldu. Sırası ile Alanya'da konut inşaatında şantiye şefliği, Kınalı-Sakarya Otoyolu İnşaatında çalıştıktan sonra, bir süre memleketi Ünye de Serbest Mühendislik yaptı. 12 yıl Konya Meram Belediyesinde, sırasıyla İmar ve Fen İşleri Müdür Yardımcılığı, Fen İşleri Müdürlüğü görevinde bulundu, İstanbul Kartal Belediyesinde Fen İşleri Müdür Yardımcılığı ve Park Bahçeler Müdürlüğü görevlerinde bulundu. 21.04.2005 tarihinden itibaren İSU Genel Müdür Yardımcılığı görevini sürdürmekte olan Fatih YÜRÜK, evli ve 3 çocuk babasıdır.



Nazır ESİRCİ

1965 Düzce doğumlu olan Nazır ESİRCİ, 1986 yılında İstanbul Üniversitesi Siyasal Bilgiler Fakültesi Kamu Yönetimi bölümünden mezun oldu. 1989 yılında Maliye Bakanlığı Vergi Denetmen yardımcılığı sınavını kazanarak; Gelirler Genel Müdürlüğünde göreve başladı. İstanbul Üniversitesi Sosyal Bilimler Enstitüsünde yüksek lisansını tamamladı. Ankara, Kırıkkale ve Malatya illerinde görev yaptıktan sonra Eylül 2000 de Kocaeli Defterdarlığına tayin oldu. Kocaeli Defterdarlığındaki görevini yürütürken 27.10.2004 tarihinde İSU Genel Müdür Yardımcılığına atandı. Kocaeli Serbest Muhasebeci Mali Müşavirler Odasında Disiplin Kurulu üyeliği ile Birlik temsilcisi görevini devam ettirmektedir. Nazır ESİRCİ, evli ve üç çocuk babasıdır.

Genel Müdür – İlhan BAYRAM

Özel Kalem Müdürü	Abdül DİZMAN
Teftiş Kurulu Başkanı	Tunay BAKIR
1. Hukuk Müşaviri	Necmi ÖZEN
Basın Yay. ve Halk.İlş.Md.	Şaman SEZERALP
Zabıt ve Kararlar Md. (Vekil)	Abdül DİZMAN
APK Müdürü	Nedim ZORLU

Genel Müdür Yardımcısı (Teknik) – Dr. Bahattin YANIK

Projeler Dai.Bşk	Ahmet YÜCESOY
Planlama ve Yat. İnş. Dai. Bşk.	Alaeddin ALKAÇ
Şebekeler D. Bşk. (Kamulaştırma S.)	Cevat TUĞCU
Köyler Su ve Kanal Şb. Md.	Ahmet EYÜPREİSOĞLU

Genel Müdür Yardımcısı (Teknik) – Fatih YÜRÜK

İçmesuyu Dai.Bşk.	Aytekin KAHRAMAN
Kanalizasyon Dai. Bşk.	Mustafa Emin TOPALOĞLU
Gebze Şb. Md.	Mahmut YANDIK
Körfez Şb. Md	Mehmet ÇINAR
Köseköy Şb. Md.	İsa ZORLU
Derince Şb. Md.	İbrahim BOSTAN
Karamürsel Şb.Md.	Hasan FİTOZ
Gölcük Şb.Md.	Zülfikri ZORLU
Kandıra Şb. Md.	Erkan İŞLER
Bahçecik Şb. Amiri	Soner ALÇİÇEK

Genel Müdür Yardımcısı (İdari) – Aziz TEMİZ

Atıksu Arıtma Dai.Bşk.	Faruk AVŞAR
Personel ve Eğitim Dai. Bşk.	Mustafa GİRAY
Bilgi İşlem Dai.Bşk.	İsmail GÜLSOY
Çevre Koruma Dai. Bşk.	Metin KANDEMİR

Genel Müdür Yardımcısı (Mali) – Nazır ESİRCİ

Abone İşleri Dai. Bşk.	Fuat BİLGİLİ
İdari ve Mali İşler Dai. Bşk.	Abdullah KESKİN
Elk. Mak. ve Mal. İkm. Dai.Bşk.	Nafiz KIZILKAYA

İSU GENEL MÜDÜRLÜĞÜ ORGANİZASYON ŞEMASI

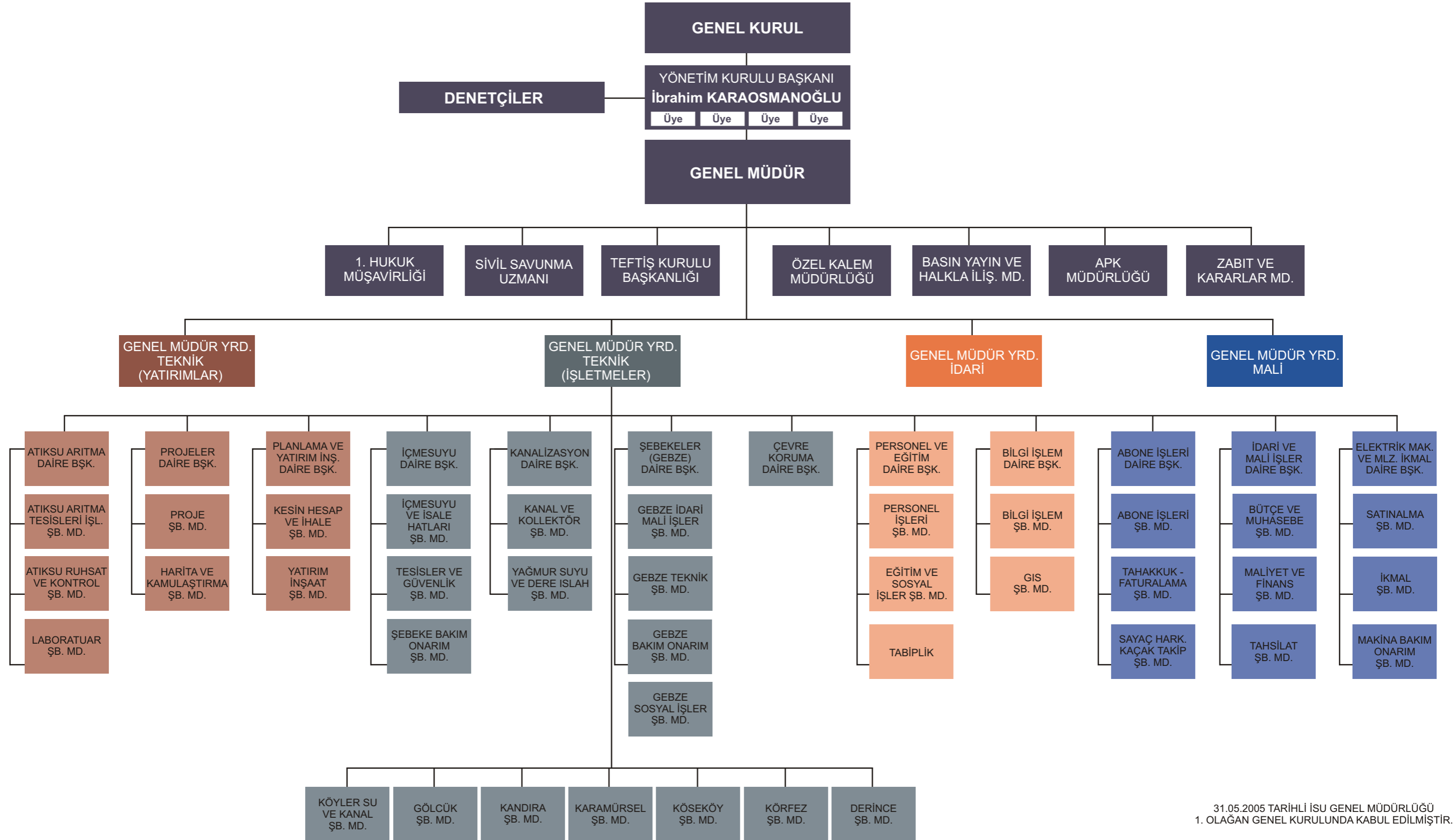

Giriş

Bilindiği üzere İzmit Su ve Kanal İdaresi Genel Müdürlüğü 20.11.1981 tarih ve 2560 sayılı Kanunla değişik geçici 10. Madde ve Bakanlar Kurulunun 04.05.1995 tarih 95/6750 sayılı kararı ile İzmit Büyükşehir Belediyesine bağlı olarak kurulmuş müstakil bütçeli ve Kamu Tüzel Kişiliğine haiz bir kuruluştur.

İdarenin kullanımında bulunan her türlü kaynaktan karşılanan mal ve hizmet alımları ile yapım işlerinin ihaleleri 4734 sayılı Kamu İhale Kanunu Hükümlerine tabidir. Ayrıca İzmit Su ve Kanalizasyon İdaresi Genel Müdürlüğü 5018 sayılı Kanun ve Sayıştay denetimine tabidir.

İdare personeli, 657 sayılı Devlet Memurları Kanununun geçici 9. maddesi ve 2560 sayılı Kanunun 1. Maddesinin son fıkrası hükmü gereğince 657 sayılı Devlet Memurları Kanununa tabi olup, ancak Genel Müdür ve Yönetim Kurulu Üyeleri hariç diğer personel 4483 sayılı Memurun yargılamasına ilişkin kanuna tabi değildir.

Bakanlar Kurulu'nun 08.09.1997 tarih ve 97/9552 sayılı kararı ile, Yuvacık (Kirazdere) Barajının su toplama havzasında yer alan, belediye ve köylerin su ve kanalizasyon işlerinin, İSU'ya devir çalışmaları devam etmektedir. 23.07.2004 tarih ve 5216 sayılı Büyükşehir Belediyesi Kanununun çıkması ile birlikte tüm belediyelerin devir çalışmaları tamamlanmış, köylerle ilgili devir işlemleri devam etmektedir.

Belediye Sayısı	: 45
Yüzölçümü	: 3626.00 km ²
Köy Sayısı	: 243
Toplam Nüfus	: 1.206.085

İLÇESİ	BUCAĞI	BELEDİYE
MERKEZ	MERKEZ	11
	AKMEŞE	1
	BAHÇECİK	4
	DERBENT	5
DERİNCE	MERKEZ	1
GEBZE	MERKEZ	5
	DARICA	1
	MOLLAFENERİ	0
GÖLCÜK	MERKEZ	4
	DEĞİRMENDERE	3
KANDIRA	MERKEZ	1
	AKÇAOVA	0
	KAYMAZ	0
KARAMÜRSEL	MERKEZ	3
	YALAKDERE	3
KÖRFEZ	MERKEZ	2
	HEREKE	1

* Kaynak : Devlet İstatistik Enstitüsü

Özel Kalem Müdürlüğü

Özel Kalem Müdürlüğü 2005 yılında Makama gelen randevu taleplerinin organize edilmesi ve konukların en iyi şekilde ağırlanması, Genel Müdürün kurum dışındaki görüşmelerinin organizasyonu ve makama gelen bilgi ve belgelerin kabulü ve takibini en etkin biçimde gerçekleştirme çabası içerisinde olmuştur.

Konuk ve ziyaretçi, yoğunluğu sorumluluk alanının da genişletilmesi ile yıl içerisinde artış göstermiştir. 2005 yılı içerisinde dışarıdan ve kurum içerisinde Genel Müdür adına 450 randevu alınmıştır. Genel Müdürlük makamı tarafından 1200 randevu verilmiştir.

Randevusuz gelen talepler de dinlenilerek, öncelikle Genel Müdür Yardımcıları olmak üzere ilgili birimlere ulaşıldı veya sorunlar Genel Müdürlük makamında bizzat çözümlendi. Gelen-Giden evrak akışı da titizlikle takibe alındı. Özel Kalem Müdürlüğü'nden 1 yıl boyunca 231 evrak çıkışı yapılarak, 34 evrak da kayda girmiştir.



Basın Yayın ve Halkla İlişkiler Müdürlüğü

Müdürlüğümüz 2005 yılı içerisinde 326 haber metnini fotoğraflarıyla birlikte ilimiz sınırları içerisinde faaliyette bulunan kitle iletişim araçlarına göndermiştir. 2005 yılı içerisinde 2822 adet kupür makama sunulmuştur. 116 adet ihale, genel kurul toplantı ilanı gibi resmi ilanın, normal prosedürü takip edilerek yayımlanması sağlanmıştır.

Genel Müdürlüğümüzde görev yapan diğer Daire Başkanlıklarının talepleri doğrultusunda istenilenler digital ortamda görüntülenerek, ilgililere iletilmiştir. Seka Arıtma Tesisinin bünyemize katılmasından sonra yapılan düzenlemeyi müteakip Arıtma Tesisinin bahçesinde basın toplantısı düzenlenmiştir.

İSU 2004 Yılı Faaliyet Raporunun görsel sunumunun altyapısını oluşturacak görüntüler, yapımcı firmaya verilmiştir. Su Barışı ile ilgili olarak gazetelere, radyolara ve yerel televizyona tanıtımlar yapılmış, broşür bastırılmıştır.

Acısu İçmesuyu Temin Projesinin hizmete girmesi nedeniyle yerel televizyonlara konuyla ilgili tanıtım hazırlanmıştır. Arızlı, Ağaköyü ve Kurfalı köylerine içmesuyu verilmesine ilişkin düzenlenen törende basın yayın ile ilgili organizasyonlar yapılmıştır. Kocaeli Fuarında açılan İSU Standının hazırlanmasında görsel destek verilmiştir. 19 Mayıs Atatürk'ü Anma Gençlik ve Spor Bayramı'nda stadyumda öğrencilere verilen hizmetin basın yoluyla duyurulması sağlanmıştır.

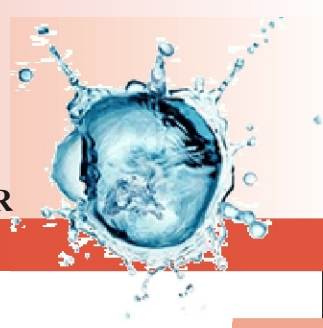

Teftiş Kurulu Başkanlığı

Genel Müdürlük Makamının emirleri ile yürütülen çalışmalarımız 10 adet İnceleme ve Araştırma, 3 adet Disiplin Soruşturması, 1 adet Bölgeler Performans Denetim Raporuna bağlanmış olup, raporda belirtilen kanaatlerimiz makamın onayına sunulmuş onay alınmış, 1 adet konu hakkında ise vakanın adli olması sebebi ile kolluk kuvvetlerine bildirilmesi için Hukuk Müşavirliğine havalesi sağlanmıştır.

1.Hukuk Müşavirliği

1.Hukuk Müşavirliği Genel Müdürlük tarafından gönderilecek hukuki konular hakkında görüş vermek, idare tarafından ya da idare aleyhine açılan davalarla icra takiplerini yürütmek idare haklarını yetkili olarak adli, idari ve mali kaza mercileri, hakem ya da hakem heyeti katında izleme, koruma ve sonuçlandırmak, dosyalarını düzenlemek ve kayıtlarını tutmakla görevlidir.

2005 yılında 1. Hukuk Müşavirliğine 4826 adet evrak gelmiş ve Müşavirlikten 2220 adet evrak çıkışı yapılmıştır. İSU bu dönemde 129 adet dava açmış olup, bu davaların toplam değeri 1.123.281,75 YTL'dir. İSU'ya açılan dava sayısı ise 216 adettir ve değeri 915.840,41 YTL olmuştur. 1. Hukuk Müşavirliği tarafından 247 adet suç duyurusunda bulunulmuştur.

1. Hukuk Müşavirliği 2005 yılında birimlere hukuki konularda 43 adet yazılı mütalaa verilmiştir.

İcra İşlemleri

Su borçlarını zamanında ödemeyen abonelerden 1914 tanesi icraya verildi. 215 adet icra dosyası infaz edildi. Takibi devam etmektedir. 2005 yılı içinde toplam 532.224,36-YTL' lik icra tahsilatı gerçekleştirilmiştir.

1- HUKUK SERVİSİ

Gelen Evrak Sayısı	: 4.826 adet
Giden Evrak Sayısı	: 2.220 adet
Mütala Sayısı	: 43 adet
İSU'nun Açtığı Dava Sayısı	: 129 adet
Davaların Değeri	: 1.123.281,75 YTL
İSU'ya Açılan Dava Sayısı	: 216 adet
Davaların Değeri	: 915.840,41 YTL
Kamu Davaları Sayısı	: 216 adet
Suç Duyurusu Sayısı	: 247 adet

2- İCRA SERVİSİ

İcraya Verilen Abone Sayısı	: 1.914 adet
İnfaz Edilen Abone Sayısı	: 215 adet
Su Barışı	: 130 adet
Takibi Devam Eden Dosyalar	: 2.289 adet
Yapılan Tahsilat Miktarı	: 532.224,36 YTL
Yön. Kurulu Kar. İşlemden Kaldırılan	: 7 adet

Zabıt ve Kararlar Müdürlüğü

31.05.2005 tarih ve 6 sayılı Genel Kurul Kararıyla Zabıt ve Kararlar Müdürlüğü'nün görev ve yetkileri tanımlanmış olup, işlevsel hale getirilmiştir. 26.07.2005 tarihinde Zabıt ve Kararlar Müdürlüğü'ne vekaleten Müdür ataması yapılmıştır.

2005 yılında Yönetim Kurulu 54 oturum yapmış olup, toplam 479 adet karar alınmıştır. 2005 yılında 2 Olağan Genel Kurul Toplantısı yapılmış olup, toplam 24 adet karar alınmıştır.

2005 Yılı Genel Kurul Kararları

S.NO	KARAR TARİHİ	ESAS NO	KARAR NO	KONUSU
1	31.05.2005	2005 / 1. Olağan	1	2004 Yılı Faaliyet Raporu
2	31.05.2005	2005 / 1. Olağan	2	2004 Yılı Denetçi Raporu
3	31.05.2005	2005 / 1. Olağan	3	2004 Yılı Bilanço ve Kesin Hesabı
4	31.05.2005	2005 / 1. Olağan	4	Yer Altı Suyunun Taşınması, Tüketilmesi ve Denetlenmesi Esaslarını Tesbit Eden Yönetmelik
5	31.05.2005	2005 / 1. Olağan	5	İçmesuyu Maksath Kuşuların, Su Tankerlerinin ve Satış İstasyonlarının Denetlenmesi Esaslarını Tesbit Eden Yönetmelik
6	31.05.2005	2005 / 1. Olağan	6	Kuruluş ve Yönetimine Dair Teşkilat Yönetmeliği'nin Revizyonu ve Organizasyon Şeması
7	31.05.2005	2005 / 1. Olağan	7	Bağlı Belediyelerin ve Resmi Dairelerin İSU Genel Müdürlüğü'ne Olan Borçları ile Devir Olan Belediyelerin Abonelik Teminat Bedelleri
8	31.05.2005	2005 / 1. Olağan	8	Tarifeler Yönetmeliği'nin 21.Maddesindeki Değişiklik
9	31.05.2005	2005 / 1. Olağan	9	Tarifeler Yönetmeliği Revizyonu
10	31.05.2005	2005 / 1. Olağan	10	İptal - İhdas
11	31.05.2005	2005 / 1. Olağan	11	Hizmet İçi Eğitim Yönetmeliği
12	22.11.2005	2005 / 2. Olağan	12	2006 Mali Yılı Bütçesinin Görüşülerek Karara Bağlanması
13	22.11.2005	2005 / 2. Olağan	13	Borçlanma Yetkisi Verilmesi
14	22.11.2005	2005 / 2. Olağan	14	Tarifeler Yönetmeliği Revizyonu
15	22.11.2005	2005 / 2. Olağan	15	Kadro Teklif (İptal - İhdas) Cetveli
16	22.11.2005	2005 / 2. Olağan	16	Kurum Alacaklarının Tahsili
17	22.11.2005	2005 / 2. Olağan	17	Su Tarife Cetveli
18	22.11.2005	2005 / 2. Olağan	18	Teftiş Kurulu Yönetmeliği Tadilatı
19	22.11.2005	2005 / 2. Olağan	19	Sıhhi Tesisat Uygulama Esasları Yönetmeliği
20	22.11.2005	2005 / 2. Olağan	20	Darıca Hizmet Binası
21	22.11.2005	2005 / 2. Olağan	21	Sapanca Gölü Havzası
22	22.11.2005	2005 / 2. Olağan	22	2005 - 2006 Yılı Su Alım Bedeli ve Yatırımların Finansmanı İçin Yönetim Kurulu'na Yetki Verilmesi
23	22.11.2005	2005 / 2. Olağan	23	Altınova Atıksu Arıtma Tesisinin İşletilmesi
24	22.11.2005	2005 / 2. Olağan	24	Avukat İhtiyacı



Araştırma Planlama ve Koordinasyon Müdürlüğü

5216 sayılı Büyükşehir Belediyesi Kanunu ile sorumluluk alanımız Kocaeli İli İl Mülki Sınırları haline geldiği için 2004 yılında belediye ve köylerin su ve kanal hizmetlerinin İSU Genel Müdürlüğüne devir çalışmaları başlatılmış olup, 2005 yılında da köylerin su ve kanalizasyon hizmetlerinin devir alınmasına devam edilmiştir. Bu kapsamda 2005 yılı içerisinde köylerin devir protokolleri Hukuk Müşavirliği ile birlikte yürütülen çalışmalar ile hazırlanmıştır.

Genel Müdürlüğümüze bağlı merkez birimler ve bölge müdürlüklerinden istatistiki veriler her ay toplanarak değerlendirilmeleri yapılmış ve bu verilere dayanılarak raporlama çalışmaları yapılmıştır. Valilik, Devlet İstatistik Enstitüsü, Kocaeli Büyükşehir Belediyesi vb. kamu kuruluşları tarafından istenilen istatistiki veri çalışmaları diğer birimlerle koordinasyon içerisinde yürütülmüştür.

Ağustos 2005'te Kurumumuza ait web sayfası Bilgi İşlem Daire Başkanlığı teknik desteği ile içerik yönünden yenilenmiş, halkımızın etkin biçimde bilgilenmesi açısından çok daha geniş kapsamlı bilgi içerir hale gelmesi sağlanmıştır.

Genel Müdürümüz tarafından basın ve kamuoyunu bilgilendirme amaçlı yapılan faaliyetlerimizi tanıtıcı toplantılara içerik ve tasarım yönden katkı sağlanmıştır. Basın Yayın ve Halkla İlişkiler Müdürlüğü ile birlikte bu çalışmaların gerçekleştirilmesinde etkin görevler üstlenilmiştir.

Genel Müdürlüğümüzün iş ve işlemlerinin yönetsel etkinliğinin artırılması amacıyla Kurumumuzda "Stratejik Yönetim Sistemi" kurulum çalışmaları yürütülmeye başlanmıştır. Bu kapsamda öncelikli olarak "Süreç Yönetimi Çalışmalarına" girişilmiştir. Bu çalışmalara paralel olarak birim ve bölgelerin faaliyetlerini daha düzenli takip edebilmek amacıyla aylık faaliyet raporlarına ilişkin formatlar oluşturulmuştur.

2005 yılında Müdürlüğümüzce bilgi edinme birimine ilişkin faaliyetler de yürütülmüş, gelen başvurular ilgili birimlerle koordinasyon halinde, süresi içerisinde cevaplanmıştır. Bu kapsamda 2005 yılında 2060 adet bilgi edinme başvurusu cevaplanmıştır. Ayrıca halkımız tarafından isuinfo@isu.gov.tr adresine yapılan her türlü başvuru, şikayet, öneri ve ihbarlar değerlendirilerek en hızlı biçimde çözüme kavuşturulmuştur.

İlimizdeki tarihi çeşmelerin gün ışığına çıkarılması amacıyla İl genelindeki muhtarlık dernekleri ile, kaymakamlıklarla ve Müze Müdürlüğü ile gerekli yazışmalar yapılmış ve arşiv niteliğinde bir kitapçık çalışmaları devam etmektedir.

Çeşitli kişi ve kuruluşlardan içmesuyu ve kanalizasyon konusunda gelen taleplerin ilgili birimlerimizce koordinasyon içerisinde değerlendirilmesi sağlanmıştır.

Genel Müdürlük Makamı tarafından verilen görevlere ilişkin raporlar hazırlanmıştır. Büyük su kullanıcılarının abonelik ve bağlantılarına ilişkin proje protokol ve abonelik işlemleri ile ilgili koordinasyonun sağlanması işlemleri yürütülmüştür. Kurumumuza gelen taleplerle ilgili Projeler Daire Başkanlığı ile koordinasyon halinde fizibilite, etüt ve proje çalışmaları yapılmıştır. Gerektiğinde Genel Müdürlüğümüzün teknik birimlerine gerekli veri desteği sağlanmıştır.

2006 yılında ilk kez İlimizde gerçekleştirilmiş olan 22 Mart Dünya Su Günü Kutlama Etkinlikleri için İstanbul Su Vakfı Başkanlığı ile birlikte çeşitli kuruluşlarla da temasa geçilerek 2005 yılı içerisinde çalışmalara başlanmıştır.

Personel ve Eğitim Daire Başkanlığı

Belediyemiz İSU Genel Müdürlüğünde 334 memur kadromuza karşılık 01.01.2005 tarihi itibarıyla çalışan memur sayımız 252, münhal memur sayımız 82'dir.

01.01.2005 - 31.12.2005 tarihi itibarıyla bu mevcudu azaltıcı olarak: 14 kişi normal emekli, 10 nakil yoluyla ayrılan, 1 ilişiği kesilen; bu mevcudu arttırıcı olarak: 28 kişi nakil yoluyla gelen, 1 açıktan tayin yoluyla gelen olduğundan 31.12.2005 tarihi itibarıyla çalışan memur personelimiz 256, münhal memur sayımız 78 toplam 334 kadromuz olmuştur.



İSU Genel Müdürlüğünde 588 daimi işçi kadromuza karşılık 01.01.2005 tarihi itibarıyla çalışan daimi işçi sayımız 316, münhal daimi işçi sayımız 272'dir.

01.01.2005 - 31.12.2005 tarihi itibarıyla bu mevcudu azaltıcı olarak: 56 kişi normal emekli, 4 ilişiği kesilen; bu mevcudu arttırıcı olarak gelen olmadığından 31.12.2005 tarihi itibarıyla çalışan daimi işçi sayımız 256, münhal daimi işçi sayımız 332 toplam 588 daimi işçi kadromuz olmuştur.

İSU Genel Müdürlüğünde 1104 geçici işçi vizemize karşılık 01.01.2005 tarihi itibarıyla çalışan geçici işçi sayımız 1097, münhal daimi işçi sayımız 7'dir.

01.01.2005 - 31.12.2005 tarihi itibarıyla bu mevcudu azaltıcı olarak: 65 kişi normal emekli, 15 ilişiği kesilen, 2 vefat, 1 istifa eden, 2 askere giden, 4 becayış, 3 devir; bu mevcudu arttırıcı olarak: 4 becayış, 14 kişi Hira Grubu devir, 23 kişi Avluburun Grubu, 198 kişi SEKA devir yoluyla gelen olduğundan 31.12.2005 tarihi itibarıyla çalışan geçici işçi sayımız 1299, boş vize sayımız 42 toplam 1341 geçici işçi vizemiz olmuştur.



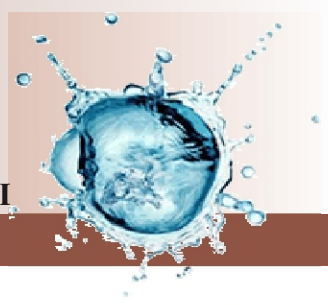

2005 yılı süresince Takım Kurma ve Takım Çalışması, Problem Çözme Teknikleri, Problem Çözme Teknikleri ve Hedeflerle Yönetim, İşçi Sağlığı ve İş Güvenliği, Yüksek Performanslı Takım Kurma, Zaman Yönetimi, Hedef Yönetimi, İletişim Becerisi, Motivasyon, Halkla İlişkiler, Müşteri Memnuniyeti, Müşteri Odaklılık, Telefonla Görüşme Teknikleri, Motivasyon, İlk Kademe Yönetici Eğitimleri konularında eğitimler verilmiştir. Ayrıca Yöneticilerimize bilgisayar kursu açılmış ve Bilgi İşlem Daire Başkanlığı tarafından eğitimin verilmesi sağlanmıştır.

Yıl içinde işçilerin sigortalı işe giriş işlemleri, senelik izin, tayin, terfi, nakil, geçici işçilerin vize işlemleri, talep edilen yeni kadrolar ve Belediyelerin devir işlemleri; ayrıca Daire Başkanlığımıza bağlı Bordro Tahakkuk Şefliğinde işçi ve memur maaşları, sosyal haklarla ilgili ödemeler, daimi ve geçici işçilerin yevmiye intibakları, icra işlemleri, Sosyal Sigortalar Kurumuna aylık bildirelerin verilmesi, Emekli Sandığının kesenek beyanlarının bildirilmesi, doktor maaşları, avukat ve stajyer maaşları, emeklilik kıdem tazminatının hesaplanması, eczane ödemeleri tasarruf teşvik ana paraları için form gibi işlemler yapılmıştır.



Yıl içinde 01.01.2005 - 31.12.2005 tarihleri arasında 6516 adet gelen 6533 adet giden evrak işlem görmüştür.

01.01.2005 - 31.12.2005 tarihleri arasında Daire Başkanlığımıza bağlı Eğitim ve Sosyal İşleri Şube Müdürlüğünde 14.954 adet gelen evrak 14.186 adet de giden evrak işlem görmüştür.



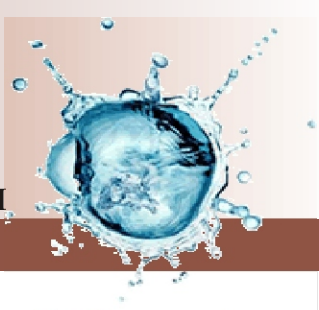

Kocaeli Büyükşehir Belediyesinin İtfaiye Haftası kapsamında İnterteks Fuar Alanında açtığı Uluslararası Yangın Önleme, Kurtarma Servisleri, Afet Önleme, Emniyet ve Güvenlik Fuarı'nda stand açılarak, Fuarı ziyarete gelen yerli ve yabancı katılımcıların İSU'yu tanıtıcı gerekli bilgilere ulaşabilmelerine imkan sağlandı.



İSU Genel Müdürlüğü personeli ile eş ve çocukları düzenlenen pikniklerle bir araya geldi. Birincisi İGSAŞ eski sosyal tesislerinin



BEMBİRSEN'le ortaklaşa düzenlenen Futbol Turnuvası ile Daire Başkanlıkları ve Bölgelerdeki personelin tanışması ve kaynaşmasını amacı gerçekleştirilmiştir. Ayrıca personelin tarihi ve kültürel yerleri gezip görmesi, tanışması ve kaynaşması amacıyla "Çanakkale gezisi" düzenlenmiştir.



bulduğu yerde faaliyet gösteren Hasbahçem'de düzenlendi ve sonrasında Gebzede İkinci piknik organizasyonu yapılmıştır.



01.01.2005 - 01.12.2005 TARİHİ İTİBARIYLA FAALİYET RAPORU

PERSONEL TÜRÜ	01.01.2005 Tarihinde Toplam Personel	01.01.2005 - 31.12.2005 Tarih Aralığında Ayrılan Personel				01.01.2005 - 31.12.2005 Tarih Aralığında Gelen Personel				31.12.2005 Tarihinde Toplam Personel
		Emekliye Ayrılan	Nakil Yoluyla Ayrılan	İstifa, Askerlik ve Vefat	İlişği Kesilen	Belediyelerden Nakil Gelen	Nakil Yoluyla Gelen/Yeni Alınan	Özr. Ve Es. Hük. Açığı	Açıktan Tayin Yoluyla Gelen	
Memur	252	14	10		1		28		1	256
Daimi İşçi	316	56			4					256
Geçici İşçi	1097	65	7	5	15	4	290			1299
Toplam Personel	1665	135	17	5	20	4	318	0	1	1811

01.01.2005 Tarihinde Personel Yüzdeleri

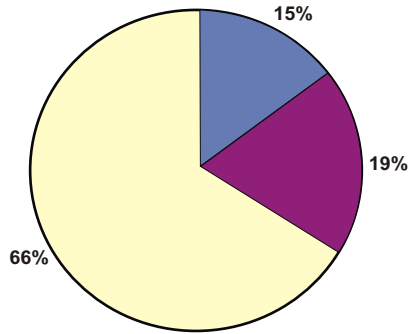

■ Memur ■ Daimi İşçi ■ Geçici İşçi

31.12.2005 Tarihinde Personel Yüzdeleri

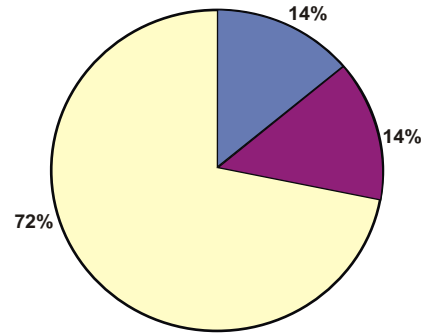

■ Memur ■ Daimi İşçi ■ Geçici İşçi

01.01.2005 - 31.12.2005 Tarihlerinde Personel Artış Azalış Yüzdeleri

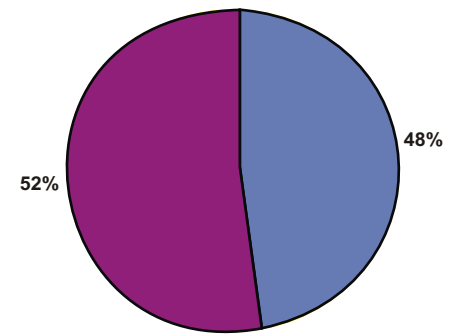

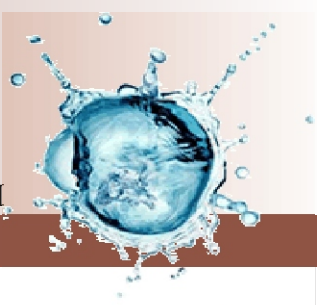

ALO 185 SERVİSİ

Kocaeli Büyükşehir Belediyesinin sınırlarının genişlemesi ile birlikte İSU Genel Müdürlüğü tüm Kocaeli'ye hizmet vermeye başladıktan sonra, Alo 185 servisi 15.12.2004 tarihinde Genel Müdürlük binamıza alınarak, abonelerimize 7 Gün 24 Saat 3 vardiya ile kesintisiz hizmet vermeye başlamıştır.

Müşterilerimizin su, kanal, kaçak su, su kirliliği, susuzluk ve diğer konulardaki istek ve şikayetleri en hızlı biçimde çözümlenerek abonelerimize bilgi verilmektedir. Bu doğrultuda 2005 yılı içerisinde alo185 servisine 30.000 civarında telefon gelmiş bu telefonların bir kısmı personelimiz tarafından sözlü olarak cevaplanmıştır. Gelen telefonların 15.123 adeti takip ve çözüm amacıyla kayda alınmış 14.387 adet konunun gereği yapılarak abonelerimize bilgi verilmiştir.

Alo 185 Servisi 2005 Yılı Konularına Göre Arıza Durumu

BÖLGE ADI	Su Arıza	Kanal Arıza	Su Kirliliği	Kaçak Su	Susuzluk	Sayaç Patlağı	Diğer	TOPLAM
İzmit	2328	712	47	67	138	0	29	3321
Bahçeçik	114	52	1	2	14	0	2	185
Derince	683	107	5	11	40	0	6	852
Dilovası	375	30	0	4	15	0	0	424
Gebze	1994	191	9	33	73	0	6	2306
Kandıra	202	40	2	0	67	0	3	314
Körfez	628	249	5	18	37	0	3	940
Köseköy	1515	1528	15	19	199	1	24	3301
Gölcük	1242	1236	3	119	98	0	26	2724
Karamürsel	118	13	0	1	22	0	2	156
Darıca	144	31	0	1	4	0	2	182
Çayırova	101	2	0	4	1	0	0	108
Kullar	104	81	1	0	15	0	2	203
Yuvacık	64	29	2	0	10	0	2	107
TOPLAM	9612	4301	90	279	733	1	107	15123

Abone İşleri Daire Başkanlığı

Başkanlığımıza bağlı olarak Merkezde Abone İşleri Şube Müdürlüğü, Tahakkuk ve Faturalama Şube Müdürlüğü, Sayaç Hareket Kaçak Takip Şube Müdürlüğü mevcut olup; Bahçecik, Derince, Gebze, Gölcük, Kandıra, Karamürsel, Körfez ve Köseköy Bölgeleri ile koordineli olarak çalışmaktadır.

Abone İşleri Şube Müdürlüğü

Merkez ve bağlı bölgelerde abonelik keşif işlemlerinde standardizasyonu sağlamak amacı ile Müdürlüğümüz tarafından 01.01.2005 tarihinden itibaren ilk defa, cilt ve seri numaralı matbu keşif krokisi hazırlanmış ve kullanıma geçilmiştir. Yine bu yıl içerisinde İSU Genel Müdürlüğü ile aboneler arasında imzalanan abonelik sözleşmesi güncellenmiştir. 2005 yılı içerisinde ilk kez halk çeşmelerinin envanteri çıkarılmıştır. Keşif memurlarımız tarafından sayaçsız ve abonesiz ibadet yerleri tespit edilerek bu yerlere su saati taktırılıp abonelik yapılması konusundaki işlemler devam etmektedir.



Resmi dairelerde ise abonesiz olarak su kullanan yerler tespit edilip, abonelik işlemini yaptırmayan kurumlar adına resen abonelik işlemleri yapılmış ve ilgili kurumlara bilgi verilmiştir. 2003-2004 ve 2005 yıllarında taksitli abonelik işlemi yaptıran ve ödemelerini yapmayan aboneler tespit edilmiş ve endeks okuma işini yapan yüklenici firmaya toplam 548 adet su kesme iş emri verilerek abonelik taksitlerinin tahsilatının yapılması sağlanmıştır.

2005 yılı içerisinde toplam 3621 adet su aboneliği tesis edilmiştir. Bu sayı ile birlikte Merkez bölgeyi oluşturan ve Saraybahçe, Bekirpaşa, Kuruçeşme, Alikahya, Kullar ve Yuvacık Bölgelerinde bulunan abone sayımız 110.983 adete ulaşmıştır.

2005 Yılı Sonu İtibarı İle Merkez Abone Sayısı 110.983

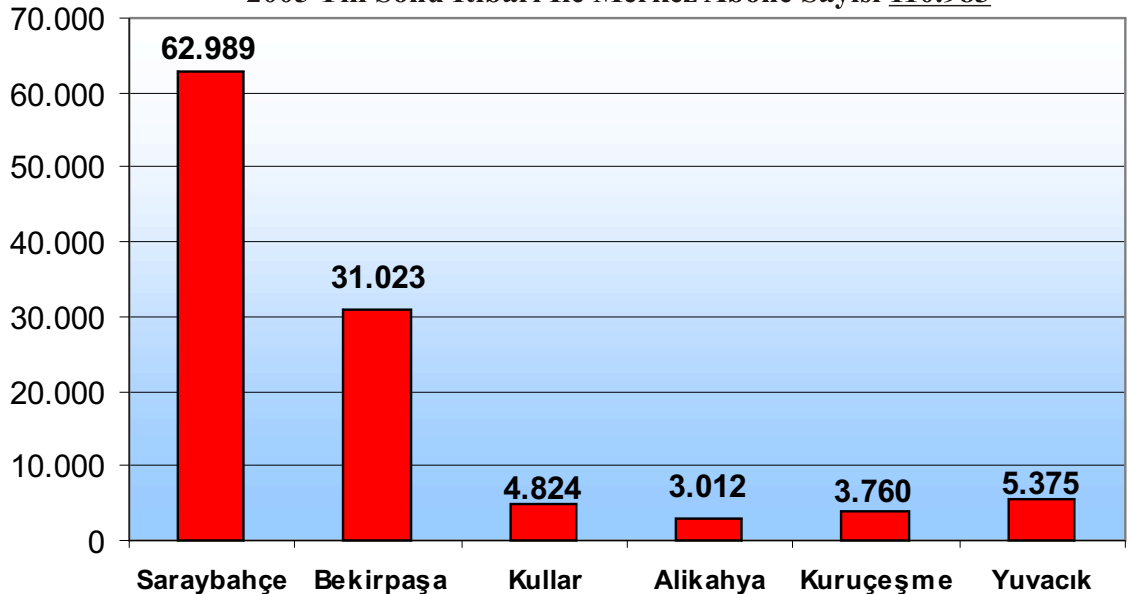

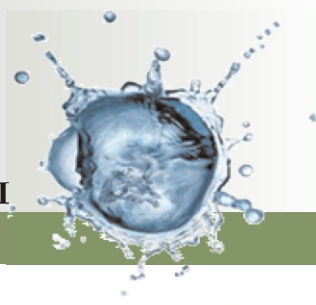

2005 Yılı Sonu İtibarı İle Tüm Bölgelere Ait Abone Sayıları

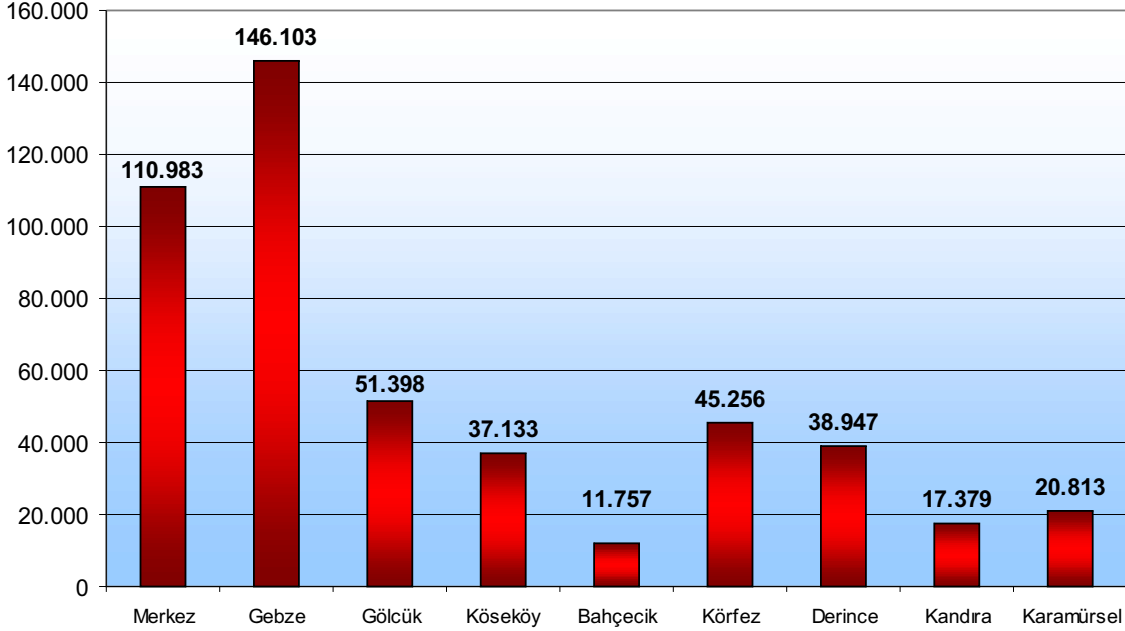

2005 Yılı Bölgelerde Devir Alınan Köy Sayısı 101 Adet

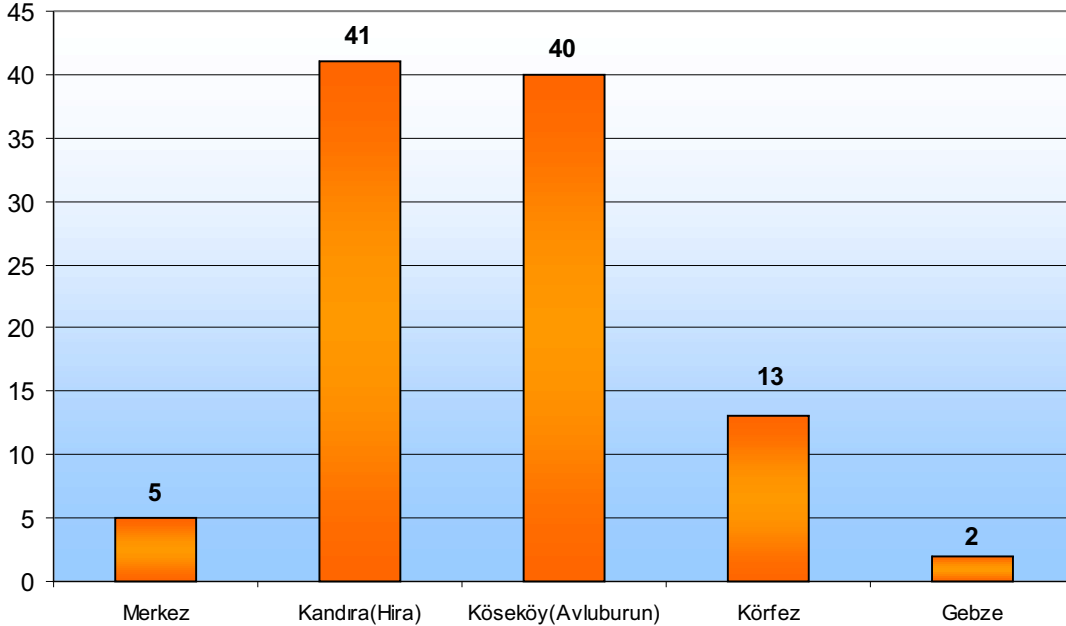

2005 yılı içerisinde yapılan protokol gereği Merkeze bağlı Kabaoğlu Divanı, Sekbanlı Köyü, Arızlı Köyü, Kulfallı Köyü ve Sepetçi köylerine su verilmiş olup bu köylere bağlı toplam 931 adet abone Müdürlüğümüz tarafından devir alınmıştır.

Bölgelerde ise Köseköy bölgesine bağlı Avluburun grubunda bulunan 40 köyden 4987 adet abone, Kandira bölgesine bağlı Hira Grubunda bulunan 41 köyden 11.071 adet abone, Körfez ve Derince bölgelerine bağlı 13 köy 1561 adet abone, Gebze bölgesinden ise 2 köyden 961 adet abone olmak üzere 101 köy devir alınmıştır. Kurum içi ve kurum dışından gelen dilekçeler kayıt altına alınmış olup, 438 adet dilekçeye yasal süreler içerisinde cevap verilmiştir.

Tahakkuk ve Faturalama Şube Müdürlüğü



2005 yılında su sayaç okumalarımız İzmit, Gebze, Körfez ve Derince Bölgelerinde dışarıdan hizmet satın alınarak yapılmış olup, okumalar 30 günde bir yapılmaktadır. Diğer bölgelerimizde ise endeks okumaları en az 30, en çok 60 günde bir kurum personelimiz tarafından yapılmaktadır.

Tahakkuk servisinde Mesken, Ticarethane, İnşaat ve diğer abone gruplarının evrakları kontrol edilerek Abone devir işlemleri giriş, çıkış, depozito iadesi, itirazlı abonelerin tespiti Tarifeler Yönetmeliği 73.j ve 76. maddeye göre işlemlerin sonuçlandırılması, bozuk ekonomik ömrünü tamamlayıp müteahhit tarafından değiştirilen sayaçların sayaç sökme takma ücretinin vana işçilik ve vana bedeli tahakkuku, Kanal Kollektör Şube Müdürlüğü tarafından gönderilen kanal tamir ücretlerinin tahakkuku girilmektedir.

Faturalama servisinde abonelerin kullandığı suyun tahakkuk ettirilmesi için müteahhit firmaya endeks okuma bilgilerin hazırlanması günlük okumaların kontrolü hatalı ve yanlış okuma olup olmadığı ayrıca ilk 7. gün içerisinde abone tarafından itiraz edilen faturanın kontrol edilmesi hata varsa Yönetmeliğin 77. Maddesine tutanak düzenlenerek düzeltilmesi yapıp, abonelere yeni tahakkuklar gönderilmiştir. Abonesini kullanmayan veya geçici olarak suyu kullanmayacağını beyan eden abonelerin kontrolü ve tespitleri yapılmıştır. Bozuk okuması ve usulsüz su kullanan aboneler tespit edilerek ilgili birime gereği için iş emirleri yazılmıştır. Merkez ve Bölgelere ait aylık raporların istatistikleri oluşturularak ilgili birimlere yazılı olarak raporlar verilmiştir. İSU Genel Kurul Kararına istinaden su tarife bedellerinin hazırlanarak sisteme girişi yapılmıştır.

Atıksu ceza servisinde atıksu kullanıcılarının tespitleri yapılmaktadır. Usulsüz su kullananların Tarifeler Yönetmeliğine göre cezası tahakkuk ettirilmiş ve aboneye tebligat yapılmıştır. Abonesi olmayanlara resen abone yapılarak borçların ödenmesi sağlanmıştır. Kuyu suyu kullanıp abonesi olmayanlara atıksu abone sözleşmesi yapılmıştır. Aylık atıksu tahakkuku DKKR, KÖP, ANALİZ ücretlerinin tahakkuku yapılmıştır.

2005 Yılı Merkez Gelir Tahakkuku 46.860.254,89 YTL

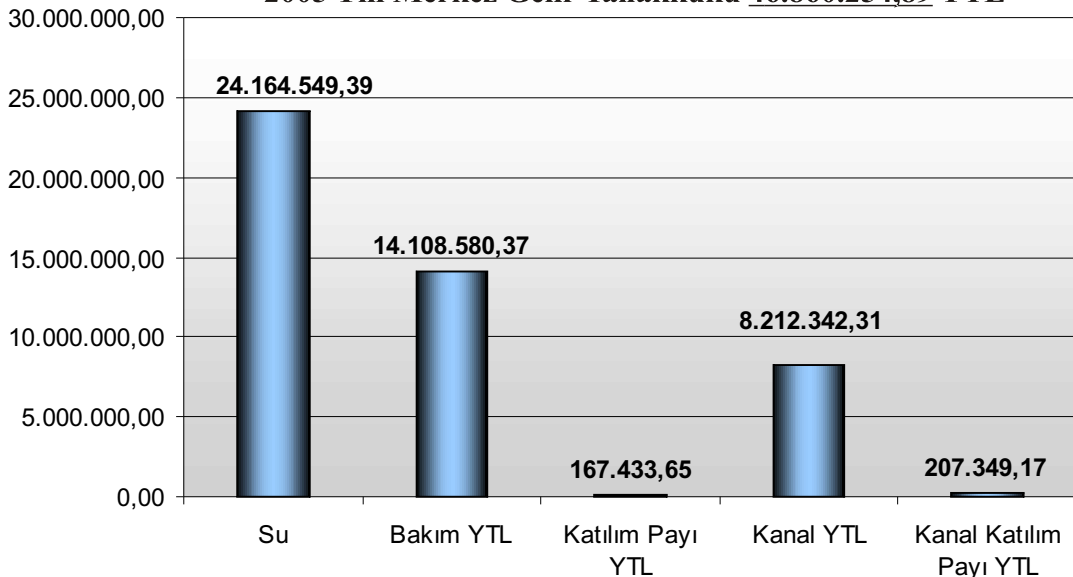

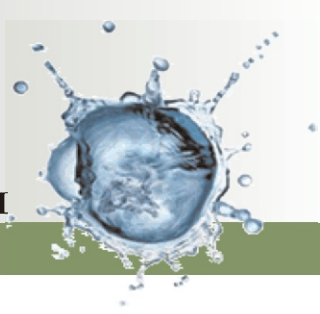

2005 Yılı Tüm Bölgeler Gelir Tahakkuk 102.982.293,90 YTL

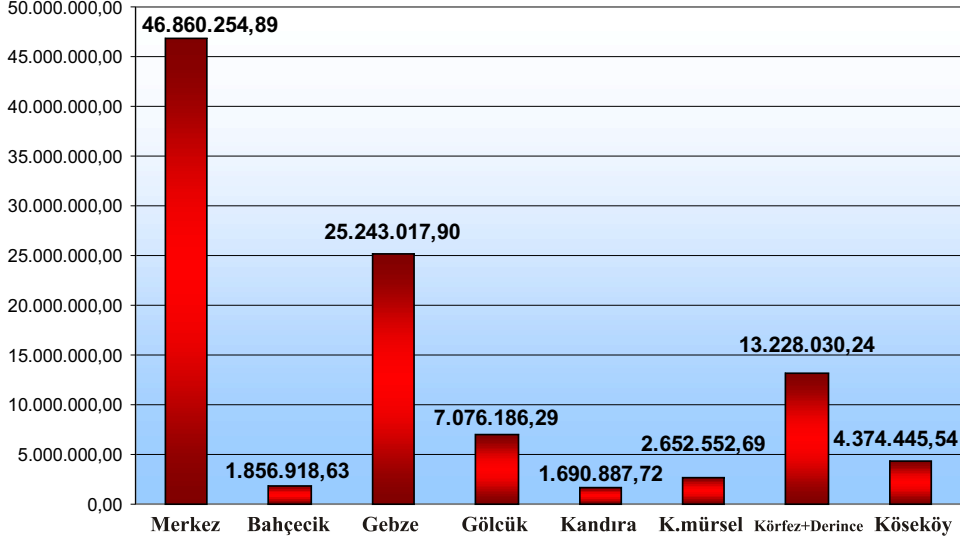

2005 Yılı Tüm Bölgeler Su Tahakkuk 58.156.489,00 YTL

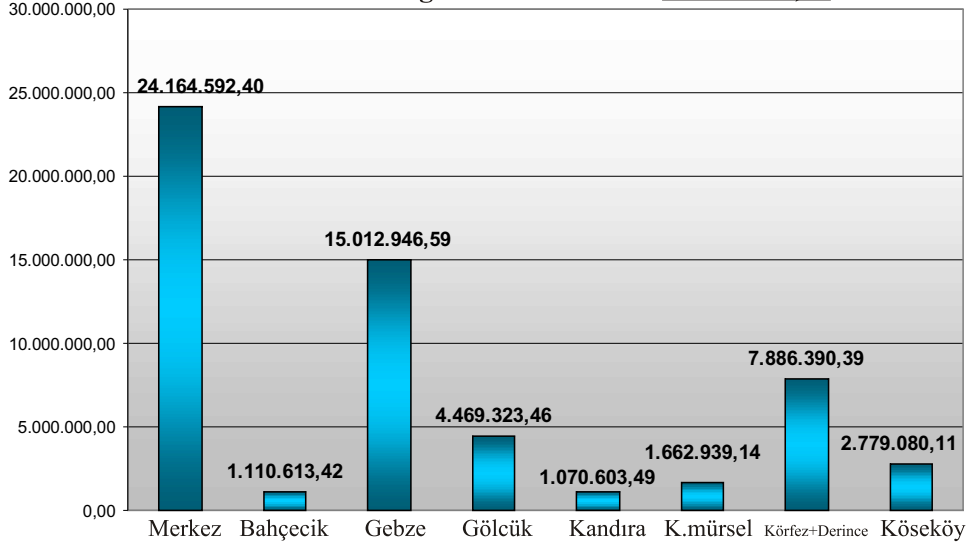

* Toplu su satışları ile atıksu abonelikleri merkez kayıtlarında yer almaktadır.

2005 Yılı Barajdan Alınan Su 121.703.804 M³

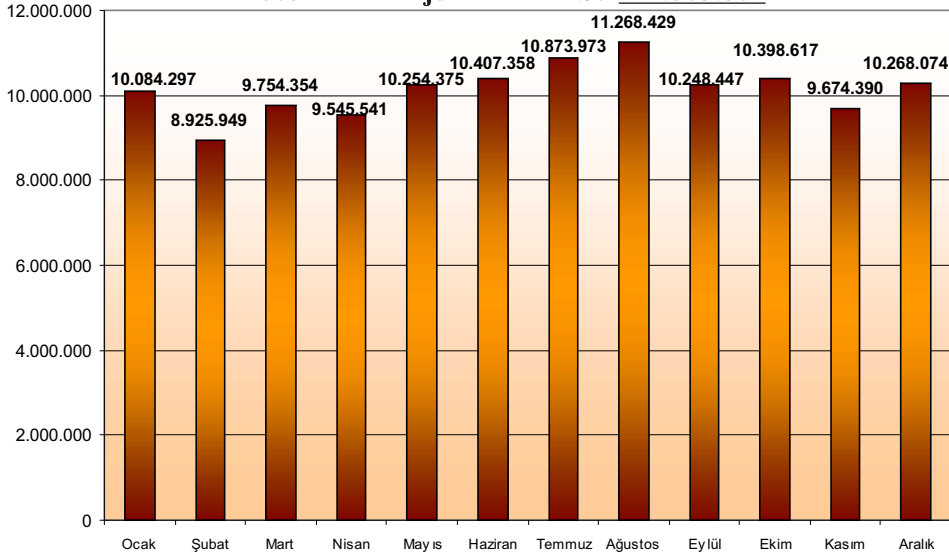

2005 Yılı Tüm Bölge Tahakkukları **62.878.892 M³**

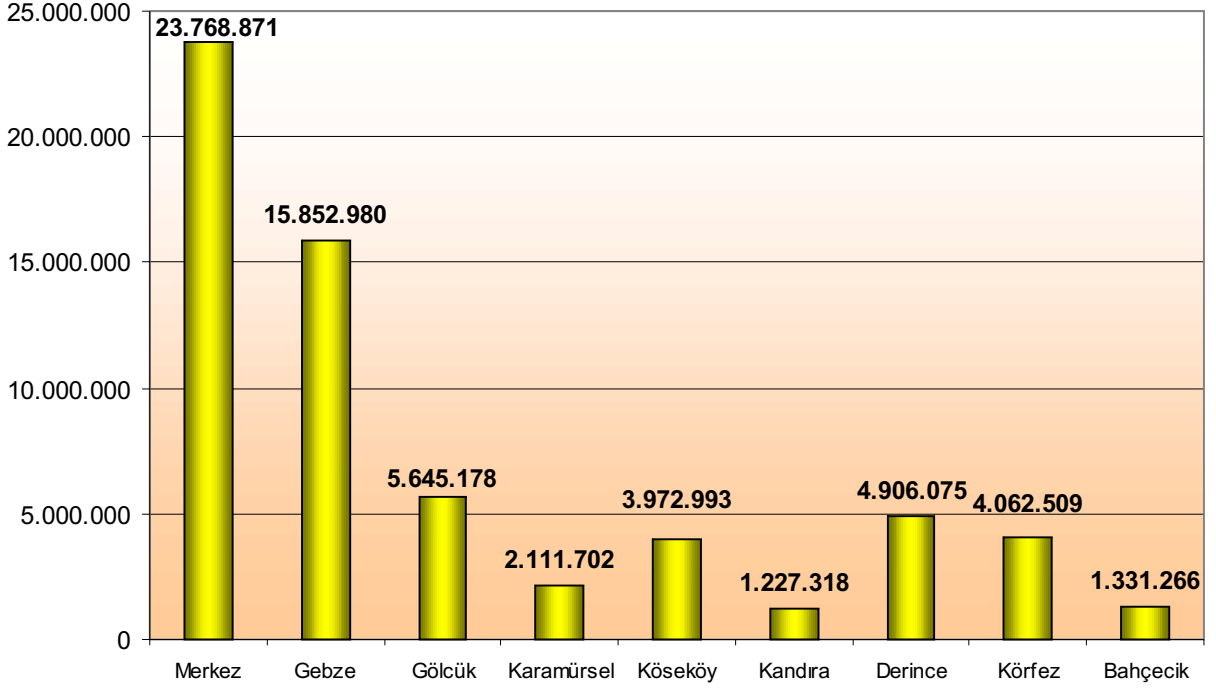

BARAJDAN ALINAN SU M ³	TAHAKKUK EDEN SU M ³ (%52)	KAYIP SU ORANI (%48)
121.703.804	62.878.892	58.824.912

Sayaç Hareket Kaçak Takip Şube Müdürlüğü

2005 yılında İSU sınırları dahilinde 134.386 adet abonenin kaçak ve usulsüz su kullanım taraması yapılmıştır. Bu yıl kaçak takip personelimize 4 adet dijital fotoğraf makinası alınmış olup; kaçak ve usulsüz su kullanım tesisat ve yerleri fotoğraflanarak kayıt altına alınmıştır.

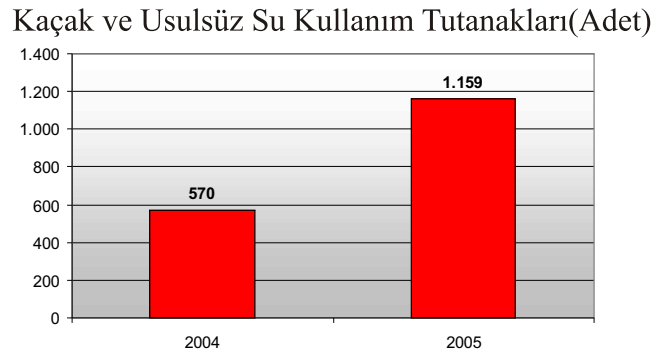
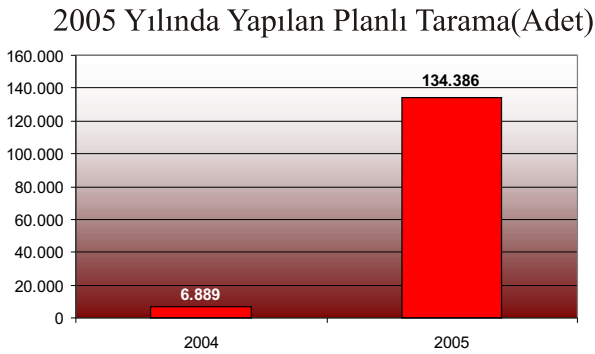

2005 Yılı İzmit Merkezde Kaçak ve Usulsüz su kullanan kişi ve kuruluş 1159 adet kaçak tutanak düzenlenmiş olup toplam 957.308,23 YTL ceza tahakkuk ettirilmiştir.

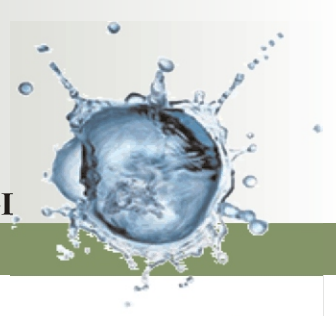

**Sayaç Hareket Kaçak Takip Şube Müdürlüğünce
2005 Yılı Merkez ve Bölgelerde Yapılan Kaçak Tarama Çalışması**

Bölge	Taranan Abone Sayısı	Ceza Tutanağı	Tespit Tutanağı
İzmit Merkez	90.486	781	3.635
Köseköy	8.974	45	66
Dilovası	9.200	51	90
Kullar	5.202	48	245
Körfez	3.758	33	66
Bahçecik	6.084	47	77
Gölcük	10.682	99	120
Toplam	134.386	1.104	4.299

İzmit Bölgesinde Kaçak Tarama Yapılan Bölgeler

- | | |
|---------------------------------|---|
| 1. Merkez | 11. Toptancılar Sitesi |
| 2. Kuruçeşme | 12. Tüm Sanayi Siteleri |
| 3. Alikahya | 13. Yahya Kaptan Kalıcı Konutları |
| 4. Yuvam Akarca Toplu Konutları | 14. Yuvacık Kalıcı Konutları |
| 5. Yuvam Turgut Konutları | 15. Irak Kalıcı Konutları |
| 6. Prefabriklerin Tamamı | 16. Gündoğdu Köyü |
| 7. Bayındırlık Konutları | 17. Beğendik-Outlet Center Alışveriş Mrk. |
| 8. Fuar Bölgesi | 18. Gündoğdu Kalıcı Konutları |
| 9. Oto Galeriler Sitesi | 19. Saraybahçe Sınırlarının Tamamı |
| 10. Marina-Sahil-Bölgesi | 20. Bekirpaşa Sınırlarının Tamamı |

2005 yılında ilgili diğer Müdürlüklerden gelen aşağıdaki işler Müdürlüğümüz tarafından yapılmıştır.

-Tahakkuk ve Faturalama Şube Müdürlüğü: Abone giriş ve çıkış iş emirleri, itirazlı sayaç iş emirleri, dilekçeli abonelerimizin su kesme iş emirleri, Resmi dairelerin su açma ve kapama iş emirleri ile sayaç değiştirme iş emirleri Müdürlüğümüzce yapılmıştır.

-Abone Şube Müdürlüğü: Yeni abone su açma iş emirleri, eksik evrak neticesinde abonelerin su kapama iş emirleri Müdürlüğümüzce yapılmıştır.

-Hukuk Müşavirliği: İcrada borçları olan abonelerin su kesme ve borç ödendikten sonraki su açma işlemleri Müdürlüğümüzce yapılmıştır.

2005 yılı içerisinde servisimizde ise, abonelerimizin şahsen başvurduğu bozuk sayaç ile ilgili işlemler kayda alınmıştır. Sayaç değişim iş emirleri çıkartılarak Mütahhit Firmaya teslim edilmiştir. Aynı zamanda merkezde toplam 13.486 adet sayaç değiştirilerek, rekor kelepçe takma iş emirleri çıkartılmış ve firmaya teslim edilmiştir. Müdürlüğümüz 2005 yılında büyük anma çaplı su sayaçları almıştır. Bu sayaçlarla camilerimize, resmi dairelere, park ve bahçelere, belediyeye ait tesislere, muhtarlıklara, ortak kullanım alanlarına sayaç takarak kullanılan suyun kontrol altına alınması sağlanmıştır. 2006 yılında da İçmesuyu Daire Başkanlığına bağlı ekiplerle koordineli çalışılarak yukarıda bahsi geçen yerlere sayaç takma işlemlerine devam edilmesi gerekmektedir.

Bekirpaşa Belediyesi tarafından yaptırılan Akçakoca konutları bölgesi daha iskana açılmadan ekiplerimizce çalışma yapılarak 471 konutun suları kesilmiştir. Daha sonra bu konutlara abonelik açıldıkça suları Müdürlüğümüz ekiplerince açılarak kontrollü bir çalışma yapılmıştır.

2005 yılında Müdürlüğümüze 5 adet yeni telsiz alınması sağlanmıştır. Böylelikle ekiplerimizin daha etkin ve daha hızlı bir çalışma yapması sağlanmıştır. 2005 yılında sayaç ayar istasyonumuzda görevli üç personelimizden yetki belgesi olmayan iki personelimize gerekli eğitimler verdirilmiş ve evrakları tamamlanarak, Sanayi ve Ticaret İl Müdürlüğünden Yetki Belgesi alınmıştır. Böylelikle personellerimizin izin, hastalık, istirahat v.b durumlarında dahi, ayar istasyonumuzun faaliyetinin devamı sağlanmıştır.

2005 Yılı Sayaç Değişim Tablosu

Sayaç Değişim Sebepleri	Adet
Ara Borulu	320
Ekonomik Ömrünü Doldurmuş	5.792
Bozuk Patlak	7.374
Toplam	13.486

2005 yılında Genel Müdürlük eğitim salonunda bölgelerin kaçak takip personeline kaçak ve usulsüz su kullanımı ile ilgili gerekli eğitim verilmiştir.

2005 yılında bölgelerimizin bir kısım malzeme ihtiyaçları Müdürlüğümüze karşılanmıştır. Bölgelere 1400 cilt sayaç takma fiş koçanları, 34 adet matbu evrak defteri, 10.000 adet vana kilidi, 23.100 adet soğuk su sayacı, 200.000 adet sayaç rakor kelepçe ve kelebek mührü alınarak zimmetle teslim edilmiştir.

2005 Yılı Bölgeler Alınan Malzemeler

Su Sayacı	23.100 adet
Vana Kilidi	10.000 adet
Kelepçe ve Mühür	200.000 adet
Evrak Defteri	34 adet
Sayaç Takma Fişi	1.400 adet

Müdürlüğümüz ekonomik ömrünü doldurmuş ve damlayan suyu saptama özelliği olmayan ve eksik ölçen eski sayaçları, hassas ve hız esaslı çalışan yeni sayaçlarla değiştirmeye başlamıştır. Böylelikle İSU'nun su kayıp oranının yeni sayaçların kullanımıyla ve hızlı değişim süreciyle aşağıya çekilmesi hedeflenmiştir.

Müdürlüğümüzce bölgelere almış olduğumuz 200.000 adet sayaç rakor kelepçe ve kelebek mühür ile sayaçlara müdahale yoluyla yapılan kaçak su kullanımının önüne geçilmek istenmiştir. Kaçak su kullanımını engellemede etkili olması beklenen çelik telli kilit sistemi sayesinde sayaçlara dışarıdan müdahale mümkün olmayacaktır. Böylelikle sayaçların ayarlarıyla oynayarak, ters çevirerek veya başka bir yere naklederek kaçak su kullanımının önüne geçilmiş olacaktır. Müdürlüğümüz yıl boyunca vatandaşlardan gelen kaçak su ihbarlarına anında müdahale etmiştir. Mahkeme veya Savcılık Makamlarından gelen tüm yazı, Abonelerimizden gelen tüm dilekçelere süresi içerisinde cevap yazısı yazılmıştır. Haftalık ve aylık raporlar çıkarılarak yapılan işlemler kayıt altına alınmıştır.

2005 yılı boyunca okuma dönemleri sonunda faturalama servisinden ayrıntılı okuma icmalleri alınmıştır. Buna istinaden o dönemde okunan; isimsiz abone, sayaç bozuk, ters sayaç, ayarda, su kesik kullanım, kayıtlı sayaç bulunmadı, abonesiz kullanım okuma kodlarına iş emirleri çıkarılmış ve ekiplerimizce kontrolleri ve gereği yapılmıştır.

2005 yılında depomuzda Müdürlüğümüzün kullandığı tüm malzemelerin stoklanması ve tasnifi yapılmıştır. Firmanın sökmüş olduğu sayaçların depoda kontrolünün yapılması ve daha sonra listelenerek hurda sayaç depomuza gönderilmesi sağlanmıştır. 2005 yılından 2006 yılına toplam 1999 adet su sayacı devretmiştir. Bu sayaçların 347 adedi Müdürlüğümüze ait sayaç depomuzda, 1652 adedi Solaklar Merkez Ambarında bulunmaktadır.

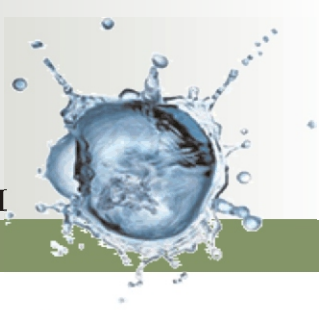

Plaj yolu şantiyesinde faaliyet gösteren Sayaç Ayar İstasyonumuzda, kullanıma müsait olabilecek sayaçların bakım-onarım-boya v.b. işlemlerin yapılmasına başlanmıştır. Daha sonra tamiri yapılan sayaçların Sanayi Bakanlığınca mühürlenmesi yapılmıştır.

2004-2005 Su Açma Kapama Karşılaştırması

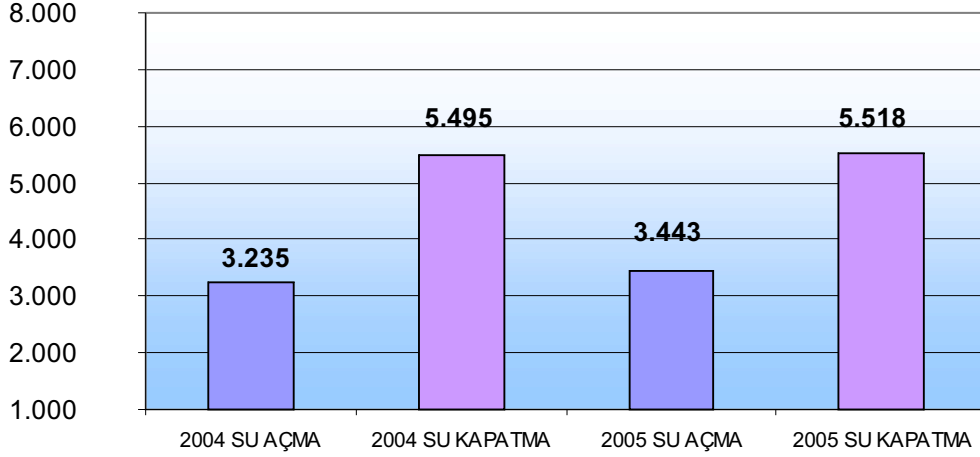

Not : 2005 yılında borçtan dolayı su kapatma işlemleri Müteahhit Firma tarafından yapıldığı için tabloya dahil edilmemiştir.

**Sayaç Hareket Merkez Kaçak Takip Şube Müdürlüğü
2005 Yılında Yapılan İşler**

YAPILAN İŞ	ADET
Tahakkuk Servisi Su Kesme	3.915
Tahakkuk Servisi Su Açma	3.162
Borç Takip Servisi Su Kesme	41
Borç Takip Servisi Su Açma	28
Abone Servisi Su Kesme	114
Abone Servisi Su Açma	236
Servis Su Kesme	1.448
Servis Su Açma	17
Firmaya Verilen Sayaç Değiştirme İş Emri	11.460
Firmaya Verilen Kelepçe Takma İş Emri	13.444
Kurum Sayacı Takma	1.876
Abonenin Kendi Sayacını Takma	150
Abonelere Takılan Vana Adedi	38
Sökülerek Depoya Taşınan Sayaç Adedi	10.854
Tamir Edilen Sayaç Adedi	245
İtirazlı - Test Edilen Sayaç Adedi	147
Ceza Tutanak Sayısı	1.104
Tespit Tutanak Sayısı	4.299
İptal Edilen Ceza Tutanak Sayısı	24
Dilekçe (Abonelere Cevap Verilen)	80
Mahkeme - Savcılık Yazışma	257

İdari ve Mali İşler Daire Başkanlığı

2005 yılında, Daire Başkanlığımız, görev yetki ve sorumluluklarını Tahsilat Şube Müdürlüğümüz ile Bütçe ve Muhasebe Şube Müdürlüğümüz vasıtasıyla gerçekleştirmiştir.

Daire Başkanlığımız 2005 mali yılı içerisinde mevcut bulunan 60 personeli ile; İSU Genel Müdürlüğü'nün bütçe, bilanço, finansman, vergi ve sigorta konularıyla ilgili işlemleri yürütmüş; mali çalışmalarını planlayarak 2006 yılı bütçe ve finansman programlarını düzenlemiş; harcamaların bütçe ve fasıllara uygunluğunu ve ilgili birimler vasıtasıyla yapılmasını sağlamış; tahsilat, ödeme ve kesinti işlemlerini yapmış; ilgili defter kayıtlarını tutarak, taşınır ve taşınmaz malların gelir ve giderlerini muhasebeleştirilmiş, tarifeleri hazırlamıştır.

I-Tahsilat Organizasyonu

a) Vezneler

2005 yılında İSU Genel Müdürlüğü'nde Tahsilat Şube Müdürlüğü'nün denetiminde 53 tahsilat noktasında 74'ü online, 19'u manuel olmak üzere toplam 93 vezneden tahsilat yapılmıştır. 53 tahsilat noktasının 4'ü, 93 veznenin 8'i, 2005 yılı içerisinde faaliyete geçmiştir.

b) Bankalardan Ödeme

2005 yılı içerisinde önceki yıllarda protokol yapılan bankalara 5 yeni banka daha eklenerek toplam 13 bankadan abonelerimize otomatik ödeme talimatı ile; bunların içerisinde 3 bankadan gişe ödemesi ile faturalarını ödeme imkanı getirilmiş; PTT ile protokol yapılarak Kocaeli genelinde bulunan toplam 42 adet online PTT veznesinden fatura tahsilatına başlanılmıştır.

OTOMATİK ÖDEME TALIMATI İLE TAHSİLAT ALINAN YERLER	GIŞE ÖDEMESİ İLE TAHSİLAT ALINAN YERLER
VAKIFBANK İŞBANKASI YAPI KREDİ BANKASI ASYA FİNANS OYAKBANK ŞEKERBANK HSBC BANK GARANTİ BANKASI HALK BANKASI AKBANK TEB TEKSTİLBANK FINANSBANK	ŞEKERBANK ASYA FİNANS TEKSTİLBANK PTT

c) Kredi Kartı İle Ödeme

2005 yılında mevcut 11 adet POS cihazına 9 adet daha ilave edilerek toplam 20 cihazla İzmit-Merkez, Derince, Körfez, Bahçecik, Gezbe, Köseköy, Gölcük, Karamürsel, Darıca, Dilovası, Kandıra ve Çayırova'da kredi kartı ile fatura tahsilatı yapılmıştır.

II-Tahsilat Toplamı ve Devir Eden Alacak Toplamı

2004 yılından devirle gelen tahakkuk ile birlikte 2005 yılındaki toplam tahakkuk 209.307.812,76 YTL'dir. 2005 yılı içerisinde bütün gelir kalemleri bazında toplam 127.411.643,84 YTL tahsilat yapılmıştır. Tahakkuk-Tahsilat farkı alındığında 31.12.2005 tarihi itibarıyla 2005 yılına devir eden alacak toplamı 81.896.168,92 YTL olmaktadır.

2004 yılı ile karşılaştırıldığında 2005 yılından 2006'ya devir eden alacağımız, tahsilatımızın artmış olması nedeniyle 10.862.492,97 YTL azalmıştır.

Bu azalmanın başlıca nedeni 21.10.2005 tarihinde İSU Genel Kurulu'nun belirlediği "Kurum Alacaklarının Yeniden Tahsiline Dair Esaslar" çerçevesinde 18.02.2005'e kadar uygulanan "Su Barışı" kampanyasıdır. 2005 yılı içerisinde kampanya sebebiyle tahsil edilen vadesi geçmiş alacaklarımızın toplamı 6.000.000,00 YTL'dir

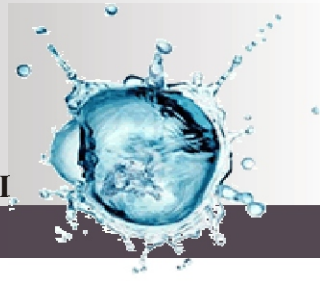

2006 yılına devir eden alacakların dağılımı şöyledir.

DAVALI ALACAKLAR (Tüpraş, Petkim, İGSAŞ)	57.955.997,00
İCRA ALACAKLARI	6.573.000,00
KAMU KURUMLARINA BORÇLARLA TAKAS EDİLEN ALACAKLAR	4.236.070,24
TAKSİTLİ ÖDEMEYE BAĞLANMIŞ ALACAKLAR	2.500.000,00
TAKİBE KONULMASI GEREKEN ALACAKLAR	10.631.101,68
TOPLAM ALACAKLAR	81.896.168,92

Davalı alacaklar başlığı altındaki alacaklarımız Tüpraş, Pektim ve İGSAŞ'ın borçlarının toplamını ifade etmektedir ve bu alacaklarımızın akibeti yargının vereceği karara bağlıdır.

5216 sayılı Büyükşehir Belediyesi Kanunu'nun geçici 3 üncü maddesi ve 5272 sayılı Belediye Kanunu'nun geçici 7 nci maddesi ile bu Kanun maddelerine istinaden yayımlanan 25/5/2005 tarih ve 2005/8928 sayılı Bakanlar Kurulu Kararı'nın 15 inci maddesi gereği, Hazine Müsteşarlığının 30.06.2005 tarih ve 2005/1 no'lu tebliği gereği, 2005 yılı içerisinde Kamu Kurum ve Kuruluşlarından Olan 31.12.2004 tarihine kadar tahakkuk etmiş ve vadesi geçmiş alacaklarımız Hazine Müsteşarlığı'nın talimatları doğrultusunda tek tek kurumlarla protokole bağlanmış ve Takas-Mahsup işlemine tabi tutulmuştur. Bakanlar Kurulu kararına bağlı işlemlerin 2006 yılına kalması nedeniyle 4.236.070,24 YTL tutarındaki alacağımız devir eden bakiyemizin içerisinde yer almıştır.



Sonuç olarak;

- * Davalı ve Takasa girmiş alacaklarımız, 2006 yılına devir eden toplam alacağımızın %75'ini oluşturmaktadır.
- * 2005 yılı tahsil edilme oranı, bu tahakkuklar hariç hesaplandığında %90,4 olarak gerçekleşmekte; ancak muhasebe tekniği gereği dahil olarak hesabı gerektiğinden tahsil edilme oranı % 60,2'ye düşmektedir.
- * 2004 yılı hesabıyla karşılaştırıldığında tahsil edilme oranında reel olarak 5.4 puanlık, muhasebe tekniği açısından ise 10.2 puanlık bir artış gerçekleştirilmiştir.

Merkez ve Bölgelerde Gelir İcmali

BÖLGE	ABONE SAYISI	2005 YILINDA TAHAKKUK EDEN GELİR	TOPLAM TAHAKKUK	2005 YILINDA TAHSİL EDİLEN	2006 YILINA DEVİR OLAN ALACAK
İZMİT	110.983	59.668.003,74	146.960.446,56	74.115.043,78	72.845.402,78
MERKEZ					
KÖRFEZ	84.203	13.228.030,24	17.016.534,25	13.550.711,82	3.465.822,43
GEBZE	146.103	25.243.017,90	25.908.533,23	24.371.901,25	1.536.631,98
GÖLCÜK	51.398	7.076.186,29	7.315.997,33	6.097.008,68	1.218.988,65
KARAMÜRSEL	20.813	2.652.552,69	2.757.814,86	2.464.209,03	293.605,83
KÖSEKÖY	37.133	4.374.445,54	5.336.093,48	3.717.045,92	1.619.047,56
KANDIRA	17.379	1.690.887,72	1.703.927,56	1.280.569,97	423.357,59
BAHÇECİK	11.757	1.856.918,63	2.308.465,49	1.815.153,39	493.312,10
TOPLAM	479.769	115.790.042,75	209.307.812,76	127.411.643,84	81.896.168,92

KOCAELİ BÜYÜKŞEHİR BELEDİYESİ
İSU GENEL MÜDÜRLÜĞÜ
2005 YILI GELİR KESİN HESAP(TOPLAM)

MUHASEBE HESAP NO	GELİR ÇEŞİTLERİ	2005 MALİ YILI BÜTÇE MİKTARI	2005 MALİ YILINDA TAHAKKUK EDEN GELİR	TOPLAM TAHAKKUK	2005 MALİ YILINDA TAHSİL EDİLEN GELİR	2006 YILINA DEVİR OL.ALACAK
6000101	SU SATIŞLARI	99.151.000,00	58.156.489,00	85.627.827,11	71.819.053,62	13.808.773,49
6000101001	Tam Tarife Su Satışları	38.850.000,00	32.225.964,97	37.313.615,16	32.114.147,67	5.199.467,49
6000101002	Tenzilatlı Tarife Su Satışları	50.800,00	7.326,71	20.438,97	10.166,41	10.272,56
6000101003	Resmi Daire Su Satışları	27.040.500,00	7.945.865,96	26.383.451,96	22.679.586,10	3.703.865,86
6000101004	Merkez Sanayi kuruluşu Satışları	20.205.600,00	10.886.069,25	12.867.253,94	9.729.354,70	3.137.899,24
6000101005	Ticarethane Su Satışları	12.693.100,00	7.086.270,51	8.941.990,72	7.272.583,16	1.669.407,56
6000101006	Yerli ve Yabancı Gemiler	5.000,00	2.785,45	2.800,72	2.700,20	100,52
6000101007	Besihaneler	26.000,00	0,89	10.370,10	2.833,95	7.536,15
6000101008	Dernekler ve Siyasi Parti.	222.500,00	2.181,72	81.389,31	6.015,66	75.373,65
6000101009	Park Bahçe ve Havuz Gel.	57.500,00	23,54	6.516,23	1.665,77	4.850,46
6000102	BAKIM GELİRLERİ	51.949.000,00	35.323.670,18	40.416.568,19	33.150.742,62	7.265.825,57
6000102001	Tesisat Muayene Gelirleri	580.000,00	410.324,03	555.961,32	517.328,43	38.632,89
6000102002	Saat Ayar-Tamir Geliri	56.500,00	6.896,25	40.361,89	20.449,98	19.911,91
6000102003	Su Açma Geliri	222.000,00	385.798,61	386.102,04	377.657,19	8.444,85
6000102004	Yeni Abone Tesis Gelirleri	765.000,00	743.740,33	929.109,79	920.165,03	8.944,76
6000102005	Harfiyat Gelirleri	60.500,00	48.241,01	755.104,73	749.241,54	5.863,19
6000102006	İşçilik Geliri	78.500,00	120.955,76	121.104,15	120.947,16	156,99
6000102007	Atıksu Geliri	43.240.000,00	25.547.749,25	29.347.381,91	22.730.702,82	6.616.679,09
6000102008	Çeşitli Gelir	196.500,00	222.405,59	302.836,49	216.233,16	86.603,33
6000102009	Su Sayaç Kirası	12.000,00	1,59	297,25	25,07	272,18
6000102010	Su Sayaç Satışı	485.500,00	378.656,70	419.897,96	333.188,99	86.708,97
6000102011	Tankerle Su Verme	8.000,00	1.476,41	1.476,41	1.476,41	0,00
6000102012	Gecikme Zammı	4.333.000,00	3.318.835,26	3.319.031,96	3.317.753,16	1.278,80
6000102013	Sabit Hizmet gelirleri	810.000,00	4.024.752,26	4.124.065,16	3.732.160,05	391.905,11
6000102014	Abone Dvir Bedeli	8.000,00	0,00	0,00	0,00	0,00
6000102015	Atıksu Bertaraf Bedeli	76.500,00	113.413,63	113.413,63	113.413,63	0,00
6000102016	Diğer çeşitli Cezalar	1.017.000,00	423,50	423,50	0,00	423,50
60001003	KATILIM PAYLARI	2.470.000,00	1.042.769,76	1.613.398,02	1.347.055,04	266.342,98
6000103001	Kanal Harcamalarına Kat.Payı	850.000,00	517.933,97	778.764,49	707.560,86	71.203,63
6000103002	SuKanal Katılım Payı	1.620.000,00	524.835,79	834.633,53	639.494,18	195.139,35
60001004	KANAL GELİRLERİ	31.058.000,00	8.459.364,96	68.842.271,09	8.287.044,21	60.555.226,88
6000104001	Kanal Temizleme Hasılatı	24.000,00	27.443,19	28.188,19	28.188,19	0,00
6000104002	Müsaade Belgesi	8.000,00	2.611,71	2.611,71	2.611,71	0,00
6000104003	Motopomla Su Çekme	11.000,00	875,37	944,37	893,16	51,21
6000104004	Arazözle Su Çekme	9.000,00	467,21	467,21	467,21	0,00

KOCAELİ BÜYÜKŞEHİR BELEDİYESİ
İSU GENEL MÜDÜRLÜĞÜ
2005 YILI GELİR KESİN HESAP (TOPLAM)

MUHASEBE HESAP NO	GELİR ÇEŞİTLERİ	2005 MALİ YILI BÜTÇE MİKTARI	2005 MALİ YILINDA TAHAKKUK EDEN GELİR	TOPLAM TAHAKKUK	2005 MALİ YILINDA TAHSİL EDİLEN GELİR	2006 YILINA DEVİR OLALACAK
6000104005	Kanal İşçilik Geliri	9.000,00	0,00	2.884,83	0,00	2.884,83
6000104006	İş Makinaları Kiralama	36.000,00	71.447,10	73.266,39	73.041,99	224,40
6000104007	Kanal Çeşitli Gelir	8.000,00	76,33	76,33	76,33	0,00
6000104008	Tahrip Bedeli	29.000,00	4.569,81	12.921,24	4.237,73	8.683,51
6000104009	Dolgu Malzemesi	9.000,00	2.598,43	2.598,43	2.598,43	0,00
6000104010	Büz Döşemesi	9.000,00	498,28	2.635,91	498,28	2.137,63
6000104011	Rogar Yapımı	9.000,00	459,19	459,19	459,19	0,00
6000104012	Analiz Bedeli	69.000,00	95.622,14	127.998,80	122.597,10	5.401,70
6000104013	K.Ö.P. Bedeli (Kırlılık Bedeli)	607.000,00	649.483,14	1.108.497,20	983.131,69	125.365,51
6000104014	Deşarj Ruhsat Bed.(D.K.K.R.)	79.000,00	70.198,25	88.437,62	79.949,46	8.488,16
6000104015	Proje Onay Bedeli	8.000,00	1.858,41	5.343,02	5.343,02	0,00
6000104016	Alt Yapı Ruhsat Payı	8.000,00	0,00	702,53	702,53	0,00
6000104017	Kanal Atıksu	30.058.000,00	7.347.808,10	67.199.449,73	6.811.173,22	60.388.276,51
6000104018	Vidajörle Su çekme Bed	8.000,00	50.518,12	51.435,08	50.417,99	1.017,09
6000104019	Vidanjöre Ver.Ceza Bed.	12.000,00	29,82	29,82	0,00	29,82
6000104020	Kanal Bağlantı Ruhsat Bed.	8.000,00	90.257,31	90.544,49	90.001,35	543,14
6000104021	Kanal Abone Bağ.Keşif Bed.	8.000,00	46,50	46,50	0,00	46,50
6000104022	Atıksu Keşif Bedeli	8.000,00	13.163,77	13.163,77	13.163,77	0,00
6000104023	Kuyu Suyu Keşif Bedeli	8.000,00	0,00	0,00	0,00	0,00
6000104024	Kuyu Suyu Ruhsat Bedeli	8.000,00	0,00	0,00	0,00	0,00
6000104025	Kanal Bakım	8.000,00	29.332,78	29.568,73	17.491,86	12.076,87
60001005	KATILIM PAYI	200.000,00	0,00	0,00	0,00	0,00
6000101005	Kanal Katılım Payı	200.000,00	0,00	0,00	0,00	0,00
642010000	BANKA FAİZLERİ	49.400,00	733.321,98	733.321,98	733.321,98	0,00
6420101001	Halk Banka Faizleri	16.850,00	180.285,70	180.285,70	180.285,70	0,00
6420101002	Vakıfbank	18.550,00	232.027,91	232.027,91	232.027,91	0,00
6420101003	Ziraatbankası	14.000,00	321.008,37	321.008,37	321.008,37	0,00
649010000	İLLER BANKASI	15.000.000,00	10.575.039,70	10.575.039,70	10.575.039,70	0,00
6490101001	İller Bankası Katkı Payı	15.000.000,00	10.575.039,70	10.575.039,70	10.575.039,70	0,00
679010000	DİĞER ÇEŞİTLİ GELİRLER	4.000,00	1.499.386,67	1.499.386,67	1.499.386,67	0,00
6790101002	Diğer Çeşitli Gelirler	4.000,00	1.477.702,49	1.477.702,49	1.477.702,49	0,00
6790101003	Yuvarlama Geliri	0,00	12.051,84	12.051,84	12.051,84	0,00
6790101004	Mahsup Edl. Diğ. Çeş		9.632,34	9.632,34	9.632,34	0,00
	GELİR BÜTÇESİ TOPLAMI	199.881.400,00	115.790.042,25	209.307.812,76	127.411.643,84	81.896.168,92

KOCAELİ BÜYÜKŞEHİR BELEDİYESİ
İSU GENEL MÜDÜRLÜĞÜ
2005 YILI GELİR KESİN HESAP (TOPLAM)

MUHASEBE HESAP NO	GELİR ÇEŞİTLERİ	2005 MALİ YILI BÜTÇE MİKTARI	2005 MALİ YILINDA TAHAKKUK EDEN GELİR	TOPLAM TAHAKKUK	2005 MALİ YILINDA TAHSİL EDİLEN GELİR	2006 YILINA DEVİR OL.ALACAK
	EMANET GELİRLER		21.038.790,98	21.038.790,98	21.038.790,98	
3260100001	Depozito		5.967.381,88	5.967.381,88	5.967.381,88	
3260101003	Atıksu Teminat Hesabı		108.416,86	108.416,86	108.416,86	
3260101004	Avukatlık Geliri		77.370,64	77.370,64	77.370,64	
3600101003	Abone Pul Bedeli		40.418,69	40.418,69	40.418,69	
3600102001	Karar pulu		9.425,76	9.425,76	9.425,76	
3600101005	Firma Damga		65.472,40	65.472,40	65.472,40	
3600501001	Sorumlu KDV		202.053,78	202.053,78	202.053,78	
1200105001	K.D.V.Geliri		14.002.940,56	14.002.940,56	14.002.940,56	
13602	Kişi Borcu		565.310,41	565.310,41	565.310,41	
	GENEL TOPLAM	199.881.400,00	136.828.833,23	230.346.603,74	148.450.434,82	81.896.168,92

KOCAELİ BÜYÜKŞEHİR BELEDİYESİ
İSU GENEL MÜDÜRLÜĞÜ
2005 YILI GİDER KESİN HESABI
İCMAL

HESAP KODU	HESAP ADI	BÜTÇE İLE VERİLEN	TENZİL	ZAMOLUNAN	ESAS TAHSİSAT	HARCANAN	İMHA EDİLEN
250 01	ARAZİ VE ARSALAR	515.000,00	200.000,00	12.000,00	327.000,00		327.000,00
252 01	BİNALAR	1.125.000,00	15.000,00	15.000,00	1.125.000,00	321.249,82	803.750,18
254 01	TAŞITLAR	115.000,00		2.700.000,00	2.815.000,00	1.258.427,04	1.556.572,96
255 01	DEMİRBAŞLAR	2.075.000,00	600.000,00	864.500,00	2.339.500,00	1.369.787,61	969.712,39
258 01	YATIRIM HARCAMALARI	29.300.000,00	12.900.000,00	13.400.000,00	29.800.000,00	18.513.837,91	11.286.162,09
740 01	HAM MAD.VE MAL.G	50.706.565,00	14.182.400,00	24.159.900,00	60.684.065,00	50.987.448,57	9.696.616,43
740 02	İŞÇİ ÜCRET VE GİD.	56.275.038,00	11.994.950,00	14.301.450,00	58.581.538,00	48.408.647,11	10.172.890,89
740 03	DIŞ.SAĞ.FAY. VE HİZ.	304.000,00			304.000,00	60.623,55	243.376,45
740 04	ÇEŞİTLİ GİDERLER	561.500,00		1.006.000,00	1.567.500,00	1.295.561,78	271.938,22
750 01	ARAŞTIR.VE GELİŞ.GİD	2.000,00			2.000,00		2.000,00
760 01	PAZ.SATIŞ VE DAĞ.GİD	2.000,00			2.000,00		2.000,00
770 03	MEMUR ÜCRETİ	7.801.921,00	1.750.000,00	2.410.200,00	8.462.121,00	6.015.611,14	2.446.509,86
770 04	DIŞ.SAĞ.FAY. VE HİZ.	37.844.300,00	13.169.900,00	3.638.000,00	28.312.400,00	15.829.928,99	12.482.471,01
770 05	DİĞER ÇEŞİTLİ GİDER	11.044.576,00	6.892.800,00	168.000,00	4.319.776,00	1.453.026,94	2.866.749,06
770 06	VERGİ RESİM VE HARÇ	2.209.500,00	1.000.000,00	30.000,00	1.239.500,00	79.664,12	1.159.835,88
					0,00		0,00
					0,00		0,00
	TOPLAMA	199.881.400,00	62.705.050,00	62.705.050,00	199.881.400,00	145.593.814,58	54.287.585,42



KOCAELİ BÜYÜKŞEHİR BELEDİYESİ
İSU GENEL MÜDÜRLÜĞÜ
GELİR TABLOSU

Hs.Kod	GEÇEN YIL (YTL) 31.12.2004	CARİ DÖNEM (YTL) 31.12.2005
A- BRÜT SATIŞLAR	78.228.227,56	102.982.293,90
1- YURTIÇİ SATIŞLAR	78.228.227,56	102.982.293,90
2- YURTDIŞI SATIŞLAR		
3- DİĞER GELİRLER		
B- SATIŞ İNDİRİMLERİ (-)	-18.796,26	-1.338.327,32
1- SATIŞTAN İADELER (-)	-18.796,26	-1.338.327,32
2- SATIŞ İSKONTOLARI (-)		
3- DİĞER İNDİRİMLER (-)		
C- NET SATIŞLAR	78.209.431,30	101.643.966,58
D- SATIŞLARIN MALİYETİ (-)	-66.243.575,26	-100.752.281,01
1a- SATILAN MAMÜLLER (Su Alım)MALİYETİ (-)	-29.921.774,24	-41.379.293,36
1b- SATILAN MAMÜLLER (Diğer) MALİYETİ (-)	-2.557.082,26	-10.964.340,54
2- SATILAN TİCARİ MALLAR MALİYETİ (-)		
3- SATILAN HİZMET MALİYETİ (-)	740	-33.764.718,76
4- DİĞER SATIŞLARIN MALİYETİ (-)		
BRÜT SATIŞ KARI (-ZARARI)	11.965.856,04	891.685,57
E- FAALİYET GİDERLERİ (-)	-14.507.470,11	-26.721.225,70
1- ARAŞTIRMA VE GELİŞTİRME GİDERLERİ (-)		
2- PAZARLAMA SATIŞ VE DGT GİDERLERİ		
3- GENEL YÖNETİM GİDERLERİ (-)	-14.507.470,11	-26.721.225,70
FAALİYET KARI (-ZARARI)	-2.541.614,07	-25.829.540,13
F- DİĞER FAALİYET OLAĞAN GELİR VE KAR	25.753.068,09	11.308.361,68
1- İŞTİRAKLERDEN TEMETTÜ GELİRLERİ		
2- BAĞLI ORTAKLIKLARDAN TEMETTÜ GELİRLERİ		
3- FAİZ GELİRLERİ	642	59.572,80
4- KOMİSYON GELİRLERİ		
5- KONUSU KALMAYAN KARŞILIKLAR		
6- MENKUL KIYMET SATIŞ KARLARI		
7- KAMBİYO KARLARI		
8a- FAALİYETLE İLG.DİĞ.GELİR(İller Yatırım-Eski)	649	23.708.910,21
8b- FAALİYETLE İLG.DİĞ.GELİR (İller Nakit-Yatırım)	649	1.984.585,08
G- DİĞER FAALİYET OLAĞAN GİDER VE ZARAR		-54,19
1- REESKONT FAİZ GİDERLERİ (-)		
2- KOMİSYON GİDERLERİ (-)	653	-54,19
3- KARŞILIK GİDERLERİ (-)		
H- FİNANSMAN GİDERLERİ (-)		
1- KISA VADELİ BORÇLANMA GİDERLERİ (-)		
2- UZUN VADELİ BORÇLANMA GİDERLERİ (-)		
OLAĞAN KAR (-ZARAR)	23.211.454,02	-14.521.232,64
I- OLAĞANDIŞI GELİR VE KARLAR	1.138.692,78	1.499.386,67
1- ÖNCEKİ DÖNEM GELİR VE KARLARI		
2- DİĞER OLAĞANDIŞI GELİR VE KARLAR	679	1.138.692,78
J- OLAĞANDIŞI GİDER VE ZARARLAR (-)	-853.548,58	-18.694.030,17
1- ÇALIŞMAYAN KISIM GİDER/ZARARLARI (-)		
2- ÖNCEKİ DÖNEM GİDER VE ZARARLARI (-)		
3- DİĞER OLAĞANDIŞI GİDER VE ZARARLAR(-)	689	-853.548,58
BELEDİYE DEVİR GİDER VE ZARARLARI(-)		
DÖNEM KARI (ZARARI)		-80.957,34
K- DÖNEM KARI YASAL YÜKÜMLÜLÜK KARŞ.		-18.613.072,83
DÖNEM KARI (-ZARARI)	590	-31.715.876,14



KOCAELİ BÜYÜKŞEHİR BELEDİYESİ
İSU GENEL MÜDÜRLÜĞÜ
ÖZET BİLANÇOSU

AKTİF (VARLIKLAR)	Hs.kod.	GEÇMİŞ DÖNEM 31.12.2004	CARİ DÖNEM 31.12.2005
I- DÖNEN VARLIKLAR			
A- HAZIR DEĞERLER		6.296.944,32	10.378.118,53
1- Bankalar	102	6.296.944,32	10.378.118,53
C- TİCARİ ALACAKLAR		109.741.292,80	95.945.852,10
1- Alıcılar	120	109.741.292,80	95.899.109,48
4- Verilen Depozito ve Teminatlar	226		46.742,62
D- DİĞER ALACAKLAR		832.889,46	922.182,25
1- Kredi - POS Alacakları	127	105.155,51	356.871,84
2- Diğer Çeşitli Alacaklar	136	727.733,95	565.310,41
E-STOKLAR		985.360,90	2.801.727,11
1-İşletme Malzeme Stokları	150	985.360,90	2.767.850,45
2-Diğer Stoklar	157		33.876,66
G- DİĞER DÖNEM VARLIK		79.278.684,31	7.867.672,10
1-Devreden KDV	190	77.000.879,92	6.361.784,03
2-Peşin Ödenen Vergi ve Fonlar.	193	2.276.120,14	3.076,47
3-Diğer KDV	292		26.009,52
6- İş Avansları	195	1.684,25	1.476.802,08
DÖNEN VARLIKLAR TOPLAMI		197.135.171,79	117.915.552,09
II- DURAN VARLIKLAR			
D- MADDİ DURAN VARLIKLAR		29.532.502,13	47.515.754,29
1-Arazi ve Arsalar	250	64.477,75	64.477,75
2-Yer altı ve Yerüstü Düzen	251	147.350,64	46.779.493,40
3- Binalar	252	1.565.400,48	1.886.650,30
5- Taşıtlar	254	1.199.350,14	2.457.777,18
6- Demirbaşlar	255	1.644.530,86	3.014.318,47
7-Yatırım Harcamaları	258	28.276.998,63	0,00
8- Birikmiş Amortismanlar (-)	257	-3.365.606,37	-6.686.962,81
E- MADDİ OLMAYAN DURAN VARLIKLAR		1.526,21	80.447,45
6- Diğer Maddi Olmayan Dur. Var.	267	41.148,98	141.708,28
7- Birikmiş Amortismanlar (-)	268	-39.622,77	-61.260,83
DURAN VARLIKLAR TOPLAMI		29.534.028,34	47.596.201,74
AKTİF (VARLIKLAR) TOPLAMI		226.669.200,13	165.511.753,83



PASİF (KAYNAKLAR)	Hs.Kod.	ALACAKLAR GEÇMİŞ DÖNEM 31.12.2004	ALACAKLAR CARİ DÖNEM 31.12.2005
I- KISA VADELİ YABANCI KAYNAKLAR			
B- TİCARİ BORÇLAR		44.688.590,21	148.869.800,02
1- Satıcılar	320	39.235.699,44	140.217.652,14
2- Borç Senetleri	321	6.095,01	1.874.260,35
4- Alınan Depozito ve Teminatlar	326	5.446.795,76	6.777.887,53
C- DİĞER BORÇLAR		687.970.886,29	149.095,33
4- Personele Borçlar	335	148.259,03	149.095,33
5- Diğer Çeşitli Borçlar	336	687.822.627,26	0,00
H-GELECEK AY.AİT GİDER ve GELİR TAH.			0,00
2-Gider Tahakkuk	381		
E- ÖDENECEK VERGİ VE YÜKÜMLÜLÜKLER		8.529.793,20	6.702.431,76
1- Ödenecek Vergi ve Fonlar	360	1.875.324,02	1.302.421,30
2- Ödenecek Sosyal Güven.Kes.	361	1.285.530,08	1.792.358,33
3-Vadesi Geçmiş Ert.veya Tah.Ed.	368	2.408.910,90	1.855.955,70
4- Ödenecek Diğer Yükümlülükler	369	2.960.028,20	1.751.696,43
KISA VADELİ YABANCI KAYNAK.TOP.		741.189.269,70	155.721.327,11
III- ÖZ KAYNAKLAR			
D- Geçmiş Yıllar Karları	570	3.317.707,93	41.506.302,86
E- Geçmiş Yıllar Zararları (-)	580	-541.334.375,72	0,00
F- Dönem Net Karları	590	23.496.598,22	0,00
G- Dönem Net Zararları (-)	591	0,00	-31.715.876,14
ÖZ KAYNAKLAR TOPLAMI		-514.520.069,57	9.790.426,72
PASİF (KAYNAKLAR) TOPLAMI		226.669.200,13	165.511.753,83

Bilgi İşlem Daire Başkanlığı

Bilgi İşlem Daire Başkanlığı, 2005 yılında Genel Müdürlüğümüz bilişim hizmetlerini, varolan bilgisayar sistemlerini kullanarak çalışanlarımıza ve abonelerimize en iyi şekilde hizmet vermeye çalışmıştır.

Başkanlığımız tarafından işletilmesi sağlanan bilgisayar sunucularında çalıştırılan kurum otomasyon yazılımı ile ilgili daire başkanlıklarının talepleri doğrultusunda güncelleme, değişiklik, eklenti vb. hizmetler verilmiştir. Bu kapsamda 2005 yılı içerisinde yapılmış faaliyetler aşağıda tablo halinde sunulmuştur.

S.No	Daire Başkanlığı	İşlem Sayısı
1	Abone İşleri Daire Başkanlığı	146
2	İdari ve Mali İşler Daire Başkanlığı	60
3	Hukuk Müşavirliği	38
4	Elektrik ve Makina Malzeme İkmal Daire Başkanlığı	29
5	Personel ve Eğitim Daire Başkanlığı	38
6	Atıksu Arıtma Daire Başkanlığı	4
7	Apk Şube Müdürlüğü	2
8	Kanalizasyon Daire Başkanlığı	6
9	İçmesuyu Daire Başkanlığı	4
TOPLAM		327

2005 yılı, yerel yönetimler yasasındaki değişikliklerle kurum hizmet alanımızın genişlediği bir yıl olmuştur. Bu kapsamda yıl içinde devir protokolleri yapılarak İSU otomasyon sistemine aktarılan bölgeler ve bu bölgelerin en son abone sayıları aşağıda tablo halinde verilmiştir.

Otomasyon Sistemine Aktarılan Yerler	Abone Sayısı
Hira Grubu	4.973
Kandıra Merkez	5.801
Karamürsel	23.778
Kızderbent	458
Yuvacık	5.623
Yalacdere	461
Ulaşı	878
Ereğli	1.892
Akçat	257
Kullar	5.591
Tepetarla	246
Suadiye	427
Yazlık	614
Hisareyn	1.154
Avluburun	5.018
Kefken	1.735
Cebeci	1.929
TOPLAM	60.835



2005 Yılı Temin Edilen Donanım Listesi

Mevcut sistemin teknolojik gelişmelerden geri kalmaması için kurumumuz bünyesinde halen kurulu olan sisteme yandaki tabloda yer alan donanımlar kazandırılmıştır.

Donanım	Adet
Notebook	5
PC	46
Thinclient	26
Nokta Vuruşlu Yazıcı	3
Püskürtmeli Yazıcı	3
Laser Yazıcı	22
Scanner	4

Genel Müdürlüğümüz bünyesinde bakım, onarım ve benzeri destekleri sorumluluğumuz altında toplam 417 adet PC, istemci, terminal ve 286 adet yazıcı bulunmaktadır.

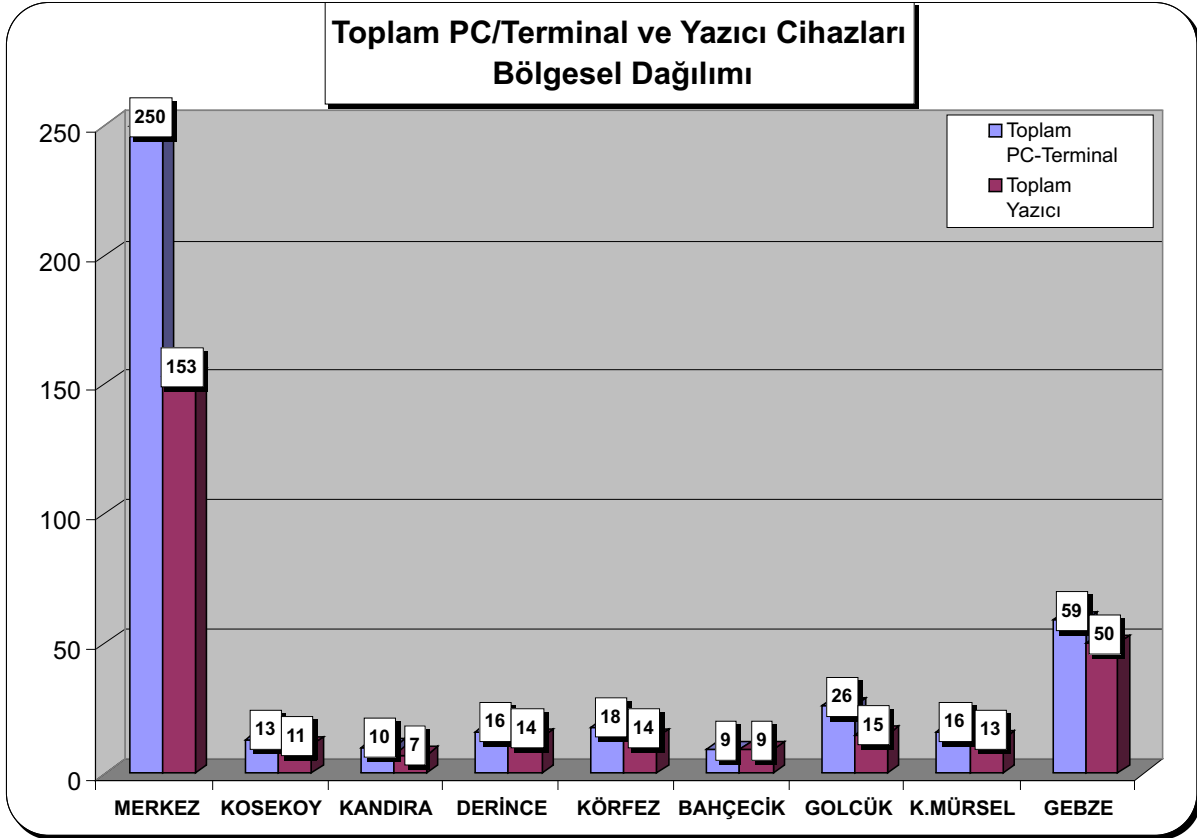

Protokolleri yapılan banka ve PTT ye her gün Abone İşleri Daire Başkanlığından alınan abone borç bilgileri elektronik ortamda gönderilmektedir. Aynı şekilde banka ve PTT'den gelen tahsilat bilgileri de İdari ve Mali İşler Daire Başkanlığına elektronik ortamda verilmektedir.

E - Yazılımlar

Aşağıda belirtilen bilgisayar programları Daire Başkanlığımız personeli tarafından tasarlanarak belirtilen tarihlerde hizmete alınmıştır.

- * Kurumumuzun web sayfası baştan tasarlanarak 01.08.2005 tarihinde hizmete alınmıştır. Böylece web sayfası dinamik hale getirilmiştir.
- * Alo 185 programı 26.07.2005 tarihinde hizmete alınmıştır. Böylece gelen isteklerin veritabanına kayıt edilmesi, her bölgede sorumlu kişilere iş emri olarak gönderilmesi ve bu kayıtların sorgulanarak grafik ortamına aktarılabilmesi sağlanmıştır.
- * Borç sorgulama programı 15.11.2005 tarihinde hizmete alınmıştır. Abonelerimizin dönem borçlarını web sayfamızdan öğrenmeleri sağlanmıştır.
- * Intranet programı 01.08.2005 tarihinde hizmete alındı. Böylece merkez ve bütün bölgelerdeki bilgisayar kullanıcılarının kurum içi web sitesine ulaşabilmesi sağlanmıştır.
- * WAP sitesi 30.11.2005 tarihinde hizmete alınmıştır. Böylece WAP uyumlu cep telefonları ile aşağıdaki bilgilerin öğrenilmesi sağlanmıştır.
 - İSU'nun Web Haberleri
 - Dönem Borcu Sorgulama
 - Su Fiyatları
 - Planlı Su Kesintileri
 - İSU Veznelerinin Yerleri
 - On-Line PTT Şubeleri
 - Anlaşmalı Bankalar



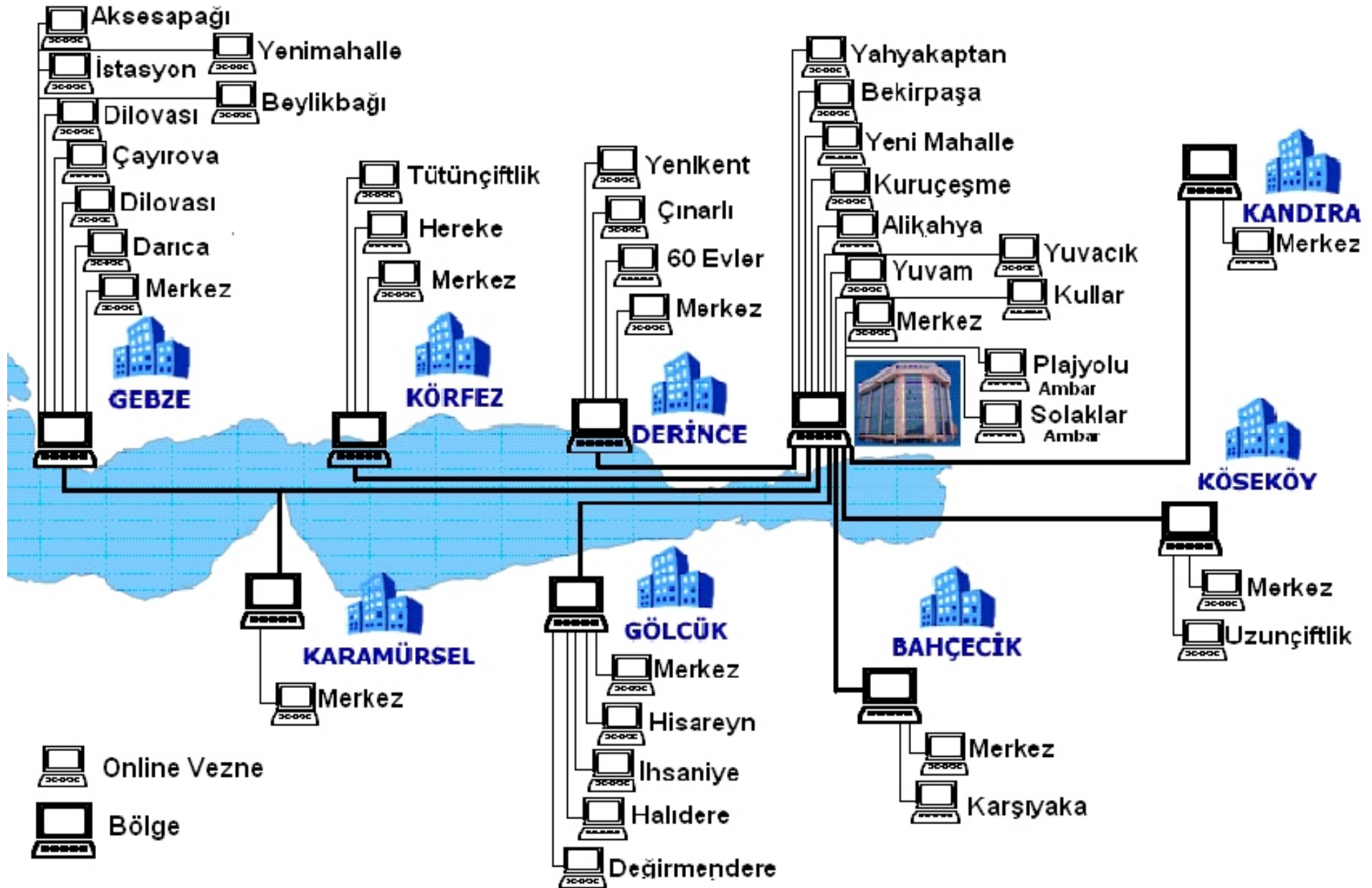

İSU Genel Müdürlüğü e-iletışim Şeması

Elektrik Makina ve Malzeme İkmal Daire Başkanlığı

Makina Bakım Onarım Şube Müdürlüğü

Genel Müdürlüğümüze ait resmi araç 145 adettir. Ayrıca 7 adet araç atıl durumdadır. Araçlarımızın dağılımı aşağıdaki gibidir.

Binek Araç	: 14 Adet
Kamyonet	: 52 Adet
Kamyon	: 39 Adet
İş Makinası	: 34 Adet
Minibüs	: 1 Adet
K.Otobüs	: 2 Adet
Traktör	: 1 Adet
Sal Kasa Treyler	: 1 Adet
Yarı Römork	: 1 Adet



Araçlarımızın kaza ile ilgili durumlarında Hasar Dosyalarının düzenlenmesi, ilgili Sigorta Şirketine bildirilmesi, eksper çağırılması, konu ile ilgili tüm yazışmaların yapılması, hasar ödemesinin banka hesabımıza havalesinin yaptırılması ve muhasebeye bu konu ile ilgili bilgi verilmesi işlemleri yapılmıştır. Müdürlüğümüze bağlı araçların günlük km. kontrolleri yapılarak taşıt görev emirleri dosyalanmıştır.

Tüm araçların 2005 yılı Motorlu Taşıt Vergileri, Muayeneleri, Egzoz Ölçümleri, Zorunlu Trafik Poliçeleri, Ruhsat yenilemeleri yapılmıştır.

Genel Müdürlüğümüz tüm hizmet birimlerinin ihtiyaç duyduğu kiralık araç talepleri genel talebe dönüştürülerek ihale servisine sunulmuş ve kiralama usulü gelen araçların kabulleri yapılarak, firmalardan alınan araç bilgileri dosyalanmıştır. 2005 yılı Kiralık araç sayısı 119 adettir.





Genel Müdürlüğümüzün tüm hizmet birimlerinde kullanılan kiralık araçlar, tamir ve bakım yapılan resmi araçlar ve genel periyodik ödemelerle ilgili olarak 637 adet tahakkuk evrakı düzenlenmiştir.

Araç Kademe Atölyesine tamir ve bakım talebi yapılan araçlarla ilgili 519 adet Malzeme İstek Fişi düzenlenmiştir. Ayrıca Müdürlüğümüze bağlı Araç Kademede yıl içi tekrarlanan arızalar kapsamında muhtelif aksamalarda toplam 2372 adet arıza giderilmiştir. Araç Kademe ve birimlerden gönderilen tornalanması gereken 815 adet malzeme de torna edilmiştir.

İkmal Şube Müdürlüğü

Genel Müdürlüğümüzün 2005 yılı ihtiyacı olan kırtasiye malzemeleri ihale yolu ile satın alınmış ve alınan malzemeler talep eden birimlere dağıtılmıştır.

Akaryakıt (Motorin-K.Benzin-S.Benzin) ve Temizlik malzemeleri ihale yapılarak alınması sağlanmış ve ilgili birimlere ihtiyacına binaen dağıtılmıştır. 2005 yılında akaryakıt şefliğimiz aracılığı ile Merkez birimlerinde harcanan ve bölgelere verilen toplam akaryakıt miktarı aşağıda sunulmuştur. Ayrıca 2005 yılında Akaryakıt Şefliğine pompalara hakim bir alanda müstakil idari büro inşa ettirilmiştir.



İşçi personellere hak etmiş olduğu melbusatlar yine ihale yoluyla temin edilmiş ve işçi personele dağıtımını gerçekleştirilmiştir.

Yasa gereği İSU Genel Müdürlüğüne protokolle devri olan belediye ve su birliklerinde bulunan demirbaş malzemelerin tespitleri yapılarak demirbaş kayıtlarına alınabilmesi için gerekli çalışmalar (Fiyat Tespit Komisyonu kurulması dahil) sonuçlandırılmıştır.

Satınalma yoluyla alınması talep edilen malzemelerin stok kontrolleri yapılarak alınması prosedürü takip edilmiş, satın alınan malzemelerin de Merkez Ambara giriş işlemleri ile talep eden müdürlüğe teslim edilme işlemleri gerçekleştirilmiştir.



2005 Yılı Akaryakıt Sarfiyat Tablosu (Litre)

	BÖLGELER									MERKEZ	TOPLAM
	Gebze	Körfez	Derince	Kandıra	Köseköy	Bahçecik	Göleük	K.mürsel	Bölgeler Toplam		
Motorin	106.993	66.177	46.538	23.608	69.211	27.325	45.850	14.700	400.402	544.858	945.260
Kurşunsuz Benzin	2.274		1.323				1.992		5589	25.220	30.809
Süper Benzin	315	48	20	205	2.609	120	198	124	3.639	4.215	7.854

Plajyolu ve Solaklar Ambarlarında düzenli çalışmayı temin etmek için bilgi işlem sisteminin (data tesisi vs.) işler hale getirilmesi sağlanmıştır. Plajyolu Ambarına 500 kg.lik kantar alınmış, Solaklar Ambarının çevresi çit ile korunaklı hale getirilmiştir. Solaklar Ambarında malzeme tasnifi gerçekleştirilmiş, karmaşık görünüm giderilmeye çalışılmıştır. Yetersiz gelen Ambarın genişletilmesi için girişimlerde bulunulmuştur. Solaklar Ambarında bulunan hurdaların da tasnifi gerçekleştirilmiş, yeni terkinler sonrası bu hurdaların kurum menfaati gözetilerek satılması sağlanacaktır.

İçmesuyu Ambarının Merkez Ambara dönüştürülmesi ve Alikahya bölgesinin Su hizmetlerinin Merkeze dahil edilmesiyle stok kayıtlarında görünen tutarsızlıklar, tutanaklar hazırlanması ve Komisyon kurulması dahil olmak üzere Yönetim Kurulu Kararı ile giderilmiştir.

Müdürlüklerin demirbaş malzemelerinin kullanılmayacak halde olanları için kurulan komisyonun raporu çerçevesinde terkin evrakları hazırlanarak demirbaş kayıtlarımızdan düşürülmesi sağlanmıştır. Demirbaş kayıt sistemindeki aksaklıkların giderilmesi için, sorumluluğu kullanıcıya kadar indirecek şahıs zimmet kartlarının işlevsel kılınmasından, müdürlüklerimizi temsilen bir demirbaş mutemedi atanmasına kadar bir dizi yeni çalışma başlatılmıştır. Devam eden süreç sonunda sistemin oturması sağlanmış olacaktır.

Satınalma Şube Müdürlüğü

Elektrik Makine ve Malzeme İkmal Daire Başkanlığı Satınalma Şube Müdürlüğü; 01/01/2005 ve 31/12/2005 tarihleri arasında gerçekleştirdiği her türlü hizmet, demirbaş ve sarf malzeme taleplerini önem ve aciliyet sırasına göre değerlendirerek gerekli onaylar alındıktan sonra alımları gerçekleştirmektedir. İhale işlemlerinin 4734 sayılı Devlet İhale Kanununa uygun olarak yapılabilmesi için ilgili tüm işlemler ve dokümanların hazırlanıp takip edilmesi işlemleri Satınalma Müdürlüğüne gerçekleştirilmiştir.

2005 yılında Genel Müdürlüğümüzün tüm birimlerinden açık ihale usulü ile 51 adet, doğrudan temin usulü ile 1.762 adet olmak üzere toplam 1.813 adet çeşitli satınalma talepleri Müdürlüğümüze ulaşmış olup, 38.927.954,72 YTL tutarında (KDV hariç) ihale gerçekleştirilmiştir. Bu bedelin açık ihale usulü ile yapılan mal ve hizmet alımları için 14.345.695,20 YTL, doğrudan temin usulü ile 5.750.531,43 YTL olmak üzere toplam 20.096.226,63 YTL 2005 yılı içerisinde ödemesi yapılmıştır. Kalan 18.831.728,09 YTL ihalesi 2005 yılında yapılmış olup, mal teslimi ve ödemesi 2006 yılında yapılacak işlerdir.

2005 Yılı Doğrudan Temin ve İhale Yolu İle Ödemesi Yapılan Mal ve Hizmet Alımları (YTL)

Alınan Mal ve Hizmet Türü	Doğrudan Alım	İhale İle Alım	Toplam
Oto Yedek Parça ve İşçilik	773.372,99	-	773.372,99
Akaryakıtlar	-	1.324.000,00	1.324.000,00
Elektrik Malzemesi	180.366,90	96.920,90	277.287,80
Demirbaşlar	1.868.338,26	795.422,00	3.280.852,84
Kimyasallar	42.977,04	327.995,75	370.972,79
Su ve Kanal Fitting Malz.	791.184,79	2.765.569,50	3.556.754,29
Hizmet	657.681,76	4.865.673,70	5.523.355,46
İnşaat Malzemesi	494.451,15	3.547.734,25	4.042.185,40
Diğer(Tem.Kırt.Melb.İşç. vs)	942.158,54	622.379,10	1.564.537,64
TOPLAM(KDV Hariç)	5.750.531,43	14.345.695,20	20.096.226,63

DOĞRUDAN TEMİN İLE ALINAN MAL VE HİZMETLER(YTL)

Alınan Mal ve Hizmetin Türü	OCAK	ŞUBAT	MART	NİSAN	MAYIS	HAZİRAN	TEMMUZ	AĞUSTOS	EYLÜL	EKİM	KASIM	ARALIK
Oto Yedek Parça ve işçilik	18.947,28	116.445,09	124.413,23	40.873,44	53.042,35	51.208,99	54.327,13	86.156,98	65.821,91	73.793,26	44.743,15	43.600,18
Elektrik	18.924,66	23.984,30	24.286,18	5.965,80	9.943,00	6.291,60	1.828,02	12.390,51	437,84	22.945,00	10.451,24	42.918,75
Demirbaşlar	46.625,62	13.060,00	148.441,08	91.956,55	54.819,84	25.964,71	1.295.157,56	69.853,37	25.412,05	57.328,79	12.154,30	3.420,45
Kimyasallar	1.881,00	1.453,50	31.329,69	10.589,50	880,00	4.777,00	14.106,69		7.466,74	19.951,00	7.878,30	7.681,00
Su ve Kanal Fittings Malz.	34.653,50	159.720,25	15.123,00	64.796,75	29.867,98	142.441,64	93.687,93	89.201,84	30.241,58	97.865,92	28.887,40	4.697,00
Hizmet	39.851,12	60.115,00	32.286,43	28.450,59	73.003,24	70.651,22	7.865,92	70.183,34	128.424,64	32.201,14	60.033,98	54.615,14
İnşaat Malzemesi	78.975,50	51.177,27	21.374,00	21.341,00	23.665,30	8.148,09	74.131,65	77.661,17	25.964,24	56.846,71	30.450,51	24.715,71
Diğer(Tem.Kirt.Melb.İşç.vs.)	53.844,18	104.471,98	178.538,66	93.808,79	168.662,46	74.951,83	49.637,85	21.803,55	58.326,45	54.836,77	51.329,47	31.946,55
TOPLAM (KDV HARİÇ)	293.702,86	530.427,39	575.792,27	316.908,98	413.884,17	384.435,08	1.590.742,75	427.250,76	342.095,45	415.768,59	245.928,35	213.594,78
İşlem Gören Evrak Sayısı	93	171	160	150	198	160	144	154	135	160	130	107

Toplam	5.750.531,43
Toplam Evrak Sayısı	1762



Elektrik Makina ve Malzeme İkmal Daire Başkanlığı
2005 Yılı İhale Çizelgesi

	<i>İŞİN ADI</i>	İHALE CİNSİ	İHALE TÜRÜ	İHALE TARİHİ	KAZANAN FİRMA	İHALE BEDELİ	SÖZ. TARİHİ
111	<i>SU KAYIP ARAMA CİHAZI ALIM</i>	MAL ALIM	AÇIK	10.01.2005	<i>GEM GLOBAL</i>	163.176,00	09.02.2005
113	<i>AKARYAKIT ÜRÜNLERİ ALIM 2005</i>	MAL ALIM	AÇIK	28.03.2005	<i>YASEMİN PETROL</i>	1.324.000,00	25.04.2005
116	<i>KAMYON VE İŞ MAKİNASI KİRALAMA</i>	HİZMET ALIM	AÇIK	22.02.2005	<i>-5. SARILAR</i>	383.100,00	07.04.2005
					<i>2. YAVUZASLAN</i>	345.000,00	22.03.2005
					<i>3. ALTAY</i>	136.080,00	05.04.2005
					<i>4. ÖZKARAASLAN</i>	139.050,00	30.03.2005
					<i>6. AYTEM</i>	261.000,00	30.03.2005
118	<i>HIRDAVAT MALZEMESİ ALIM</i>	MAL ALIM	AÇIK	09.02.2005	<i>MERİDYEN</i>	152.533,00	14.03.2005
119	<i>KELEBEK VANA VE BORU EK PAR.</i>	MAL ALIM	AÇIK	03.02.2005 08.02.2005	<i>UYAN METALURJİ</i>	249.215,00	14.03.2005
120	<i>PİK DÖKÜM MALZEME ALIM</i>	MAL ALIM	AÇIK	24.02.2005	<i>TARFER</i>	612.971,25	25.03.2005
121	<i>PVC VE PE MALZEME ALIM</i>	MAL ALIM	AÇIK	01.03.2005	<i>AKIN PLASTİK</i>	1.524.729,65	25.03.2005
122	<i>GALVANİZ FITTINGS MALZEME ALIM</i>	MAL ALIM	AÇIK	03.03.2005	<i>PİŞKİN MAKİNA</i>	583.808,60	05.04.2005
124	<i>KIRTASIYE MALZEMELERİ ALIM</i>	MAL ALIM	AÇIK	11.02.2005	<i>RULO TEKNİK</i>	157.467,00	15.03.2005
125	<i>ÇELİK BORU ALIM</i>	MAL ALIM	AÇIK	16.02.2005	<i>HAN TEKNOLOJİK</i>	83.362,95	08.03.2005
127	<i>TAŞ TOZU VE MICİR ALIM</i>	MAL ALIM	AÇIK	28.02.2005	<i>DUY TAŞ</i>	654.000,00	22.03.2005
128	<i>DÖKME VE TORBA ÇİMENTO ALIM</i>	MAL ALIM	AÇIK	21.02.2005	<i>YILMAZ TİCARET</i>	475.500,00	08.03.2005
129	<i>KUM ALIM</i>	MAL ALIM	AÇIK	23.02.2005	<i>DUY TAŞ</i>	178.000,00	22.03.2005
130	<i>İŞ MAKİNASI KİRALAMA (GEBZE)</i>	HİZMET ALIM	PAZARLIK	18.01.2005	<i>ATAKSOY İNŞAAT</i>	38.880,00	26.01.2005
131	<i>DÖKÜM İZGARA VE BACA KAPAĞI</i>	MAL ALIM	AÇIK	18.03.2005	<i>TAŞMETSAN</i>	182.820,00	22.04.2005
133	<i>SU TAHSİLAT MAKBUZU ALIM</i>	MAL ALIM	AÇIK	11.03.2005	<i>HEDEF PRINT</i>	38.869,20	01.04.2005
134	<i>MELBUSAT MALZEMELERİ ALIM</i>	MAL ALIM	AÇIK	16.06.2005	<i>SARAÇ YAĞMURLUK</i>	110.852,70	23.09.2005
135	<i>MEMUR YEMEK ALIM</i>	HİZMET ALIM	AÇIK	25.03.2005	<i>ANTİKKAPI</i>	399.000,00	25.04.2005
136	<i>MEMUR YEMEK ALIM (21 F)</i>	HİZMET ALIM	PAZARLIK	25.02.2005	<i>SODEXHO</i>	57.375,00	15.03.2005
137	<i>SU SAYACI ALIM</i>	MAL ALIM	AÇIK	11.04.2005	<i>CEM ARMATÜR</i>	225.850,00	09.05.2005
138	<i>BETON BÜZ ALIM</i>	MAL ALIM	AÇIK	14.06.2005	<i>İLSA BETON</i>	1.291.910,00	13.07.2005
139	<i>MAKİNA EKİPMAN ALIM</i>	MAL ALIM	AÇIK	15.04.2005	<i>1.,2.,4. WACKER</i>	167.299,00	18.05.2005
					<i>3. GEM GLOBAL</i>	27.616,00	18.05.2005
140	<i>TRİPLEX BORU ALIM (KORİGE)</i>	MAL ALIM	AÇIK	13.04.2005	<i>FIRAT PLASTİK</i>	253.779,80	18.05.2005
141	<i>ELEKTRİK MALZEMESİ ALIM</i>	MAL ALIM	AÇIK	04.04.2005	<i>ÜÇLER ELEKTRİK</i>	35.070,90	28.04.2005
142	<i>BÜRO MOBİLYALARI ALIM (21 F)</i>	MAL ALIM	PAZARLIK	05.04.2005	<i>BEŞERLER</i>	66.312,00	25.04.2005
143	<i>TEMİZLİK MALZEMELERİ ALIM (21 F)</i>	MAL ALIM	PAZARLIK	13.04.2005	<i>PERTEKS</i>	35.595,75	27.04.2005
144	<i>KAMYON KİRALAMA (21 F)</i>	HİZMET ALIM	PAZARLIK	03.05.2005	<i>MARTEK</i>	56.288,70	24.05.2005
145	<i>ÇAMUR SUSUZLAŞTIRMA VE DEPOLAMA</i>	HİZMET ALIM	22 A	02.05.2005	<i>İZAYDAŞ</i>	4.934.800,00	03.05.2005
146	<i>MOTOPOMP ALIM</i>	MAL ALIM	AÇIK	07.07.2005	<i>ANADOLU FLYGT</i>	120.000,00	04.08.2005



**Elektrik Makina ve Malzeme İkmal Daire Başkanlığı
2005 Yılı İhale Çizelgesi**

	İŞİN ADI	İHALE CİNSİ	İHALE TÜRÜ	İHALE TARİHİ	KAZANAN FİRMA	İHALE BEDELİ	SÖZ. TARİHİ
148	KATYONİK POLIELEKTROLİT ALIMI	MAL ALIMI	AÇIK	12.07.2005	POLSA KİMYA	292.000,00 182.750,00 EURO	25.08.2005
149	ÖLÇÜM CİHAZLARI ALIMI	MAL ALIMI	AÇIK	05.07.2005	GEM GLOBAL	49.669,00	08.08.2005
152	KÖMÜR ODUN ALIMI	MAL ALIMI	AÇIK	06.09.2005	TOTO TİCARET	40.475,20	13.09.2005
153	SAYAÇ EMNİYET APARAT TAKIMI ALIMI	MAL ALIMI	AÇIK	02.09.2005	OCAK KALIP	53.600,00	05.10.2005
154	400 mm PVC BORU ALIMI	MAL ALIMI	PAZARLIK	05.09.2005	AKIN PLASTİK	70.673,50	İDARİ ŞART. 45.4 MAD. İSTİNADEN SÖZ. YAPILMADI
155	1/1000 ŞERİH HARİTA	HİZMET ALIMI	AÇIK	04.10.2005	GELİŞİM HARİTA	49.900,00	02.11.2005
156	1000 KVA JENERATÖR ALIMI	MAL ALIMI	AÇIK	11.10.2005	TEKSAN JENERATÖR	170.700,00	16.11.2005
157	KLOR POMPASI ALIMI	MAL ALIMI	AÇIK	17.11.2005	ASM ARITMA	88.615,00	30.12.2005
158	ELEKTRİK MALZEMESİ ALIMI 2	MAL ALIMI	PAZARLIK	22.09.2005	ÜÇLER ELEKTRİK	61.850,00	25.10.2005
159	BİLGİSAYAR YAZILIM VE DONANIM ALIMI	MAL ALIMI	AÇIK	30.12.2005	BİMSA & ALFABİM	3.234.379,00	26.04.2006
161	DÜKTİL BORU VE EK PARÇALARI ALIMI	MAL ALIMI	AÇIK	30.11.2005	SAMSUN MAKİNA	1.498.631,00	05.01.2006
162	ARAÇ VE EL TELSİZİ ALIMI	MAL ALIMI	AÇIK	13.10.2005	TELSAN TELSİZ	30.650,00	18.11.2005
163	BOYA VE BOYA MALZEMELERİ ALIMI	MAL ALIMI	AÇIK	25.10.2005	ADOLİN BOYA	34.971,00	28.11.2005
165	ARAÇ VE İŞ MAKİNASI KİRALAMA	HİZMET ALIMI	AÇIK	07.12.2005	YAVUZASLAN	1.707.648,19	16.01.2006
					SARILAR	1.201.655,00	16.01.2006
					GÜNEŞ	1.541.527,00	03.01.2006
					ERTAÇ	1.039.880,00	03.01.2006
					AYTEM	302.328,00	27.12.2005
					ÖZDEMİR	137.826,00	29.12.2005
					DEHA	190.190,00	16.12.2006
166	AKARYAKIT ÜRÜNLERİ ALIMI	MAL ALIMI	AÇIK	02.12.2005	ANTİKKAPI	2.342.140,00	03.,1.2006
167	LASTİK ALIMI	MAL ALIMI	AÇIK	14.11.2005	TETİK LASTİK	141.599,00	13.12.2005
168	İÇME SUYU KİMYASAL MALZEMELERİ ALIMI	MAL ALIMI	AÇIK	21.11.2005	BULTAŞ	39.700,00	26.12.2005
169	MEMUR YEMEK HİZMETİ ALIMI	HİZMET ALIMI	AÇIK	23.11.2005	ANTİKKAPI	464.224,50	23.12.2005
170	MAKİNA EKİPMAN ALIMI	MAL ALIMI	AÇIK	16.12.2005	WACKER	62.945,10	08.02.2006
					BAYSAL	50.653,00	15.02.2006
					VER EL	4.474,00	14.02.2006
					FATİH	45.420,00	13.02.2006
					ATLAS COPCO	72.600,00	14.02.2006
					TURAN	21.300,00	14.02.2006
171	SU VE ATIK SU SAYAÇLARININ OKUNMASI	HİZMET ALIMI	AÇIK	08.12.2005	ÖZ KAL	775.750,00	24.01.2006
					AKSA	946.356,00	30.01.2006
					TAÇ	717.830,00	20.01.2006
172	GPS ALIMI	MAL ALIMI	AÇIK	25.11.2005	PAKSOY	45.565,00	20.12.2005
174	POLİETİLEN BORU (PE 100) VE EK PAR. ALIMI	MAL ALIMI	AÇIK	26.12.2005	FABER ROBU	184.386,30	21.02.2006
TOPLAM						33.177.423,29	

ÖDEMESİ 2006 YILINDA YAPILACAK İHALELERİ GÖSTERİR

2005	14.345.695,20 YTL
2006	18.831.728,09 YTL

145 ÇAMUR SUSUZLAŞTIRMA VE DEPOLAMA
İHALESİ 2 YILLIK YAPILMIŞTIR (2005 - 2006)

Projeler Daire Başkanlığı

Projeler Daire Başkanlığı 2005 yılında içmesuyu, kanalizasyon, yağmursuyu ve dere ıslahı yatırımları için ihtiyaç duyulan projeleri hazırlamıştır. Bu projelerden 43 adedi Daire Başkanlığımız personeli ve imkanlarıyla yapılmıştır. Projelerin hazırlanması sürecinde; altyapı ihtiyacı belirlenmiş, yatırımın gerekliliği araştırılmış, sınırları belirlenmiş, arazi çalışmaları ve harita alımı gerçekleştirilmiş, çalışma altlığı oluşturulmuş, nüfus, hidrolojik, hidrolik, statik, betonarme vb. gerekli tüm hesaplamalar ve çizimler yapılarak, yersel tetkiki gerçekleştirilmiş ve onay alınarak projeler tatbikata hazır hale getirilmiştir.

Hizmet alımı yolu ile 1 adet genel proje ihalesi yapılmış ve bu kapsamda 7 adet yatırımın projesi hazırlanmıştır. Hizmet satın alma yolu ile yaptırılan projeler aşağıdaki işlerden oluşmaktadır.

- a) İçmesuyu projelendirme işleri : 549 km
- b) Kanalizasyon projelendirme işleri : 464 km
- c) Yağmursuyu projelendirme işleri : 87 km

2005 yılında gerek Daire Başkanlığı imkanlarıyla yapılan ve gerekse ihale yolu ile yaptırılan işlerin genel icmalı aşağıda verilmektedir.





2005 YILI PROJELER DAİRE BAŞKANLIĞINCA HİZMET SATIN ALMA YOLUYLA YÜRÜTÜLEN PROJE İŞLERİ

Mütahit Firma: Dolsar Müh. Ltd. Şti.+Su İş Proje Müh. Ve Müş. Ltd. Şti Ortak

SIRA NO	İŞİN ADI	METRAJ	BAŞLAMA TARİHİ	BİTİŞ TARİHİ
1	GEBZE İÇME SUYU, KANALİZASYON VE YAĞMURSUYU PROJELERİ (KANALİZASYON GAZİ TEPEŞİ - TEM OTOYOLU - E5 ARASINDAKİ BÖLGEYİ, YAĞMURSUYU VE İÇME SUYU İSE SULTANORHAN, MUSTAFAPAŞA, HACİHALİL VE GÜZELLER MAHALLELERİNİ KAPSAYACAKTIR.)	45 km 1. kademe yağmursuyu	28/04/2005	20/06/2005
		13.5 km 2. kademe yağmursuyu		
		233 km 1. kademe kanalizasyon		
		120 km içmesuyu		
		2 km atıksu terfi hattı		
		2 adet atıksu terfi merkezi		
2	SARAYBAHÇE (SERDAR MAH. KANALİZASYONU DAHİL) KANALİZASYON VE YAĞMURSUYU PROJESİ	127 km 1. kademe kanalizasyon	18/06/2005	18/11/2005
		32 km 2. kademe kanalizasyon		
		28 km yağmursuyu		
3	KOCAELİ ÜNİVERSİTESİ İÇME SUYU İSALE HATTI PROJESİ	11 km çelik boru ile isale hattı, 3 adet terfi merkezi, 4 adet depo (500 m ³ , 3000 m ³ ve 2 adet 4000 m ³)	27/06/2005	*
4	MAŞUKİYE, ACISU, DERBENT VE SERDAR MAHALLESİ İÇME SUYU PROJELERİ	174 km içme suyu şebekesi	17/06/2005	22/11/2005
5	SARIMEŞE KANALİZASYON PROJESİ	45 km 1. kademe kanalizasyon	18/06/2005	22/11/2005
		25 km 2. kademe kanalizasyon		
6	KURUÇEŞME İÇMESUYU PROJESİ	31 km içmesuyu şebekesi 1 pompa istasyonu 1 depo	18/06/2005	22/11/2005
7	KULLAR İÇMESUYU PROJESİ	212.4 km içmesuyu şebekesi 1 pompa istasyonu 1 depo		*

* : İnceleme ve onay süreci 2006 yılına sarkmıştır.

**Projeler Daire Başkanlığı'nın
2005 Yılında Hazırlamış Olduğu Projeler**

NO	PROJENİN ADI	PROJENİN AMACI	TEKNİK BİLGİ	PROJENİN TAMAMLANDIĞI TARİH
1	ÇAYIRKÖY - SEPETÇİ HACIOĞLU KÖYÜ İSALE HATTI İNŞAATI İŞİ	İçme suyu temini	14 km polietilen boru hattı 1 adet terfi merkezi 1 adet depo	MART / 2005
2	SANAYİ MAH. 603 EVLER İÇME SUYU ŞEBEKESİ YENİLEME PROJESİ	Mevcut şebekenin yenilenmesi	9.3 km polietilen boru	MART / 2005
3	SANAYİ MAHALLESİ YAĞMUR SUYU PROJESİ	Yağmur suyu	2 km yağmur suyu şebekesi (kutu menfez ve beton boru)	MART / 2005
4	AKÇAKOCA - SOL KÜME EVLER TOPÇULAR KANALİZASYON PROJESİ	Kanalizasyon	5 km kanalizasyon şebekesi	MART / 2005
5	DERİNCE BAMAKENT KANALİZASYON PROJESİ	Kanalizasyon	1.2 km kanalizasyon şebekesi	MART / 2005
6	GEBZE BÖLGE AMİRLİĞİ MERKEZ ŞANTİYESİ EK BİNA İNŞAATI	Mimari - statik	112 m ² betonarme + çelik	MART / 2005
7	BAHÇECİK BELDESİ İÇME SUYU TEMİNİ PROJESİ	İçme suyu temini	13.1 km pvc ve polietilen boru hattı	NİSAN / 2005
8	YUVACIK BELDESİ YAĞMUR SUYU VE CANLAR MAH. KANALİZASYON PROJESİ	Yağmur suyu ve kanalizasyon	12 km yağmur suyu ve kanalizasyon şebekesi	NİSAN / 2005
	YUVACIK CANLAR MAH. KANALİZASYON PROJESİ	Ek proje	500 m kanalizasyon şebekesi	EYLÜL / 2005
9	HACI HIZIR DERESİ ÇÖKERTME HAVUZU PROJESİ	Çökertme havuzu	Betonarme yapı	NİSAN / 2005
10	GÖLCÜK - KARAMÜRSEL HATTI İÇME SUYU PROJESİ	İçme suyu temini	Ø 863 mm lik 1.6 km çelik boru hattı 1 adet terfi merkezi ve otomasyon projesi	MAYIS / 2005
11	KULLAR BELDESİ KANALİZASYON PROJESİ	Kanalizasyon	11 km kanalizasyon şebekesi	MAYIS / 2005
12	BEKİRPAŞA - TURAN GÜNEŞ CADDESİ YAĞMUR SUYU PROJESİ	Yağmur suyu	2.6 km yağmur suyu kollektör hattı (Ø 800,Ø1000, Ø 1200 beton boru ile 2.00 * 1.50 ve 3.00 * 1.50 kutu menfez	MAYIS / 2005
13	HİSAREYN - KURUÇEŞME BELDESİ İÇME SUYU PROJESİ	İçme suyu temini	42 km polietilen boru hattı ve 1 adet terfi merkezi ile 1 adet depo	HAZİRAN / 2005
14	BÜYÜKDARBENT DERESİ	Dere ıslahı	1.7 km dere ıslahı	HAZİRAN / 2005
15	BAHÇECİK DERESİ			
16	ULAŞLI DERESİ			
17	DEĞİRMENDERE			
18	DÖNGEL YUVACIK KANLIDERE			
19	KÖSEKÖY YİRİM DERE			
20	ÇENE DERESİ	Dere ıslahı	6 km dere ıslahı	HAZİRAN / 2005
21	AĞA DERE			
22	KANLIBAĞ DERESİ			
23	BEKİRDERE			
24	HATİP DERE			

**Projeler Daire Başkanlığının
2005 Yılında Hazırlamış Olduğu Projeler**

NO	PROJENİN ADI	PROJENİN AMACI	TEKNİK BİLGİ	PROJENİN TAMAMLANDIĞI TARİH
25	BAHAR DERESİ KORKAK DERE NENE HATUN DERESİ	Dere ıslahı	2.9 km dere ıslahı	HAZİRAN / 2005
26				
27				
28	4800 KİŞİLİK FOSEPTİK TİP PROJESİ	Mimari - statik	Betonarme	TEMMUZ / 2005
29	30 M3 LÜK İÇME SUYU DEPOSU TİP PROJESİ	Mimari - statik	Betonarme	AĞUSTOS / 2005
30	KÖRFEZ MAHALLESİ (42 EVLER) YAĞMUR SUYU PROJESİ	Yağmur suyu projesi - terfi merkezi	3.1 km beton büz	EYLÜL / 2005
31	SOLAKLAR ŞANTİYESİ DEPO BİNASI	Mimari - statik	Çelik yapı	EYLÜL / 2005
32	P3 ATIKSU POMPA İSTASYONU TERFİ HATTI	Yenileme projesi	Çelik boru	EYLÜL / 2005
33	GEBZE PLASTİKÇİLER ORGANİZE SANAYİ BÖLGESİ SU TEMİNİ PROJESİ	İçme suyu	3.7 km polietilen boru ile şebeke hattı yapımı	EYLÜL / 2005
34	ŞEKERPINAR BELDESİ İÇME SUYU PROJESİ	İçme suyu	136 km polietilen boru ile şebeke hattı yapımı, terfi merkezi ve 2000 m ³ lük depo	KASIM / 2005
35	DERİNCE İLÇESİ ÇINARLI MAH. İÇME SUYU PROJESİ	İçme suyu terfi hattı	12 km polietilen boru ile şebeke hattı	KASIM / 2005
36	DARICA PAVLI DEPO MANEVRA ODASI MEKANİK AKSAMI YENİLEMESİ	Su deposu	4000 m ³ betonarme	KASIM / 2005
37	GÖLCÜK DM1 DEPOSU MANEVRA ODASI MEKANİK AKSAMI YENİLEMESİ	Su deposu	5000 m ³ betonarme	EKİM / 2005
38	RAHMİYE - KÖSEKÖY SARIMEŞE İÇMESUYU PROJESİ	İçme suyu	117 m pe boru	28 / 11 / 2005
39	ARSLANBEY BELEDİYESİ İÇME SUYU PROJESİ	İçme suyu	65 m polietilen şebeke hattı ve 1 adet terfi merkezi	18 / 11 / 2005
40	GEBZE YAŞAR DOĞU CADDESİ YAĞMUR SUYU PROJESİ	Yağmur suyu	2,2 km beton büz	28 / 11 / 2005
41	GÖLCÜK İLÇESİ DONANMA VE M. FEVZİ ÇAKMAK CADDESİ YAĞMUR SUYU PROJESİ	Yağmur suyu	1.8 km yağmur suyu şebeke (kutu menfez ve beton büz)	28 / 11 / 2005
42	DENİZCİLER CADDESİ YAĞMUR SUYU PROJESİ	Yağmur suyu	2 km beton büz	17 / 11 / 2005
43	RAHMİYE BELDESİ KANALİZASYON PROJESİ	Kanalizasyon	23 km beton büz	28 / 11 / 2005

Planlama ve Yatırım İnşaat Daire Başkanlığı



Planlama ve Yatırım İnşaat Daire Başkanlığı 2005 yılında 4734 Sayılı Kamu İhale Kanunu kapsamında 40 adet ihale yapmıştır. Bu ihalelerden 13 adedi Doğrudan Temin (22-d) yöntemiyle gerçekleştirilirken, 28 adet iş de açık ihale usulü ile ihale edilmiştir.

İhale edilen bu işlerden 24 adedi tamamlanmış olup, 17 adet işin yapımına 2006 yılı içerisinde devam edilmektedir.

2005 yılında 86.621 m içmesuyu, 35.929 m kanalizasyon ve 4.051 m'de yağmursuyu şebeke ve kollektör hattı imalatı yapılmış olup,

Kocaeli Merkezinde 5, Kocaeli Güney Bölgesinde 6, Gebze Bölgesinde 3 adet olmak üzere toplam 14 adet derenin ıslah çalışmaları devam etmektedir. Bunların karşılığında yüklenicilere 2005 yılında 8.426.050,91 YTL ödeme yapılmıştır.

Söz konusu işlerin keşif ve metrajlarının hazırlanması, ihale edilmesi, işlerin denetimleri, geçici ve kesin hakediş raporlarının hazırlanması, kabul işlemleri Planlama ve Yatırım İnşaat Daire Başkanlığı bünyesinde yapılmaktadır.





2005 Yılı Büyük Altyapı Yatırımları (500.000.-YTL ve Üstü)

1 - Köseköy-Uzunçiftlik -Acısu İsale Hattı ve Terfi Merkezi İnşaatı İşi

İşin muhtevasında;

- * 711 mm çapında 6 km uzunluğunda çelik boru temini ve döşenmesi,
- * 508 mm çapında 4 km uzunluğunda çelik boru temini ve döşenmesi,
- * İsale hattı üzerinde vantuz ve tahliye odaları ile bu odalarda kullanılan mekanik ekipmanların temini ve montajı,
- * Uzunçiftlik deposu yanında terfi merkezi inşaatı,
- * Uzunçiftlik terfi merkezinde basma yüksekliği 52 m ve debisi 60 lt/s olan 3 adet pompa ile her biri 55 kW gücünde motorların temini ve montajı,
- * Uzunçiftlik Deposu ile Acısu Deposu arasında otomasyon,
- * İsale hattının katodik korumasının yapılması yer almaktadır.



İş, 16.02.2005 tarihinde açık ihale usulü ile 2.290.643,46 YTL. ihale bedeli üzerinden İKA Altyapı San ve Tic. A.Ş. 'ne ihale edilmiştir. İşin 31.03.2005 tarihinde sözleşmesi imzalanarak, 05.04.2005'te yer teslimi yapılmıştır. %100 fiziki, %98 nakdi gerçekleşme ile iş bitirilerek işletmeye alınmıştır. 08.11.2005'te geçici kabulü yapılan işin kesin kabulü de 08.11.2006 tarihinde yapılacaktır.

2 - Alikahya Beldesi-Büyük Derbent Beldesi-Kuruçeşme Beldesi Kanalizasyon İnşaatı İşi

İş bünyesinde;

- * Çeşitli çaplarda(Ø 150-500 mm) 24.309 m beton boru döşenmesi,
- * 508 adet muayene bacası yapılması,
- * 455 adet parsel bacası imalatı ve montajı bulunmaktadır.

İş, 866.139,11 YTL. ihale bedeli üzerinden 29.06.2005 tarihinde açık ihale usulü ile ZEYBEK İnş. Tur. Ve Gıda San. Ltd. Şti.'ne ihale edilmiştir. 29.06.2005 tarihinde sözleşmesi imzalanarak, 01.07.2005'te yer teslimi yapılmıştır. %100 fiziki, %82 nakdi gerçekleşme ile iş tamamlanmıştır.

3 - Bahçecik Beldesi Körfez Seymen Kılıçaslan ve Şehit Ekrem Mah. İçmesuyu Hatları Yenileme Projesi İşi

İş kapsamında;

- * Çeşitli çaplarda 11.886 m polietilen boru (Ø 140-315 mm), 3.455 m PVC boru (Ø 75-200 mm) döşenmesi,
- * 7257 m Ø 32 PE abone bağlantısı yapılması,
- * 5 adet Ø 80 mm yer üstü yangın musluğu yerleştirilmesi işleri yapılmıştır.

24.05.2005 tarihinde açık ihale usulü ile 684.898,43 YTL ihale bedeli üzerinden BETA Mühendislik Müşavirlik Taah. Ve Tic. Ltd. Şti.'ne ihale edilen işin, 23.06.2005 tarihinde sözleşmesi imzalanarak, 27.06.2005'te yer teslimi yapılmıştır. %100 fizik, %107 nakdi gerçekleşme ile iş tamamlanmıştır. 03.02.2006'da geçici kabulü yapılan işin kesin kabulü de 03.02.2007 tarihinde yapılacaktır. Keşifartışı %7,54 olmuştur.

4 - Bekirpaşa Turan Güneş Caddesi Yağmursuyu Kollektör Hattı İşi

- * Çeşitli çaplarda(Ø 800-1200 mm) 1728 m betonarme boru, 1125 m prefabrik kutu menfez yapılması.
- * 47 adet muayene bacası yapılması,
- * 411 adet yağmursuyu rögarı inşaatı imalatı yapılarak Bekirpaşa'nın üst kotlarından gelen yağmursuları toplanıp, Akarca Deresine deşarj edilecektir. Böylece Bekirpaşa'nın alt kotlarındaki yerleşim yerlerinde su baskınlarının önüne geçilmiş olacaktır.

06.07.2005 tarihinde açık ihale usulü ile 1.395.430,76.-YTL. ihale bedeli üzerinden İLSAN İnşaat San. Ve Tic. Ltd. Şti.'ne ihale edilen işin sözleşmesi 03.08.2005 tarihinde imzalanarak, 09.08.2005'te yer teslimi yapılmıştır. İşte %90 fiziki ve %94 nakdi gerçekleşme sağlanmıştır.



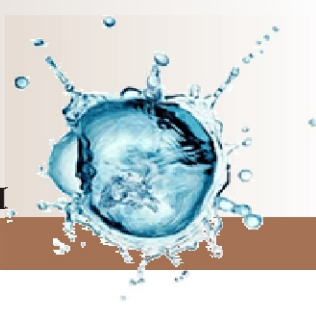

5 - Hisareyn İçme Suyu Şebekesi, Depo ve Terfi Merkezi İnşaatı İşi

İş kapsamında;

- * Çeşitli Çaplarda 43.535 m Polietilen Boru Döşenmesi
- * 3 adet tahliye odası yapılması
- * 3 adet vantuz odası yapılması
- * 1 adet basınç kırıcılı vana odası yapılması
- * 580 adet Ø 32 pe abone bağlantısı yapılması
- * 20 adet yangın musluğu yerleştirilmesi
- * 1 adet 800 m³ su deposu inşaatı yapılması
- * 1 adet terfi merkezi yapılması işleri yer almaktadır.

06.07.2005 tarihinde açık ihale usulü ile 1.288.206,59 YTL. ihale bedeli üzerinden SEFER İnş. San. Tic. Ltd. Şti.'ne ihale edilmiştir. 26.08.2005 tarihinde sözleşmesi imzalanarak, 01.09.2005'te yer teslimi yapılmıştır. İşin %95 fiziki ve %80 de nakdi gerçekleşmesi sağlanmıştır.

6 - Gebze Kanalizasyon ve Yağmursuyu İnşaatı İşi

Gebze Kanalizasyon ve Yağmursuyu İnşaatı kapsamında TEM – Küçüksanayi Sitesi – D-100 ve Beylik ve Gaziler Dağları arasında kalan Köşklüçeşme, Mustafapaşa, Mevlana, Osman Yılmaz, Hacıhalil, Sultanorhan, Güzeller, Gaziler, Arapçeşme ve İnönü mahallelerinde;

- * 233 km uzunluğunda kanalizasyon hattı,
- * 45 km uzunluğunda yağmursuyu hattı,
- * 7 420 adet parsel bacası,
- * 5 241 adet muayene bacası,
- * 2 adet atıksu terfi merkezi ile terfi ve kolektör hattı inşa edilecektir.

İş, 22.899.077,42 YTL ihale bedeli ile Çukurova İnş. San. Ve Tic. A.Ş.'ye ihale edilmiştir. İşin sözleşmesi 05 Aralık 2005 tarihinde imzalanmış ve yükleniciye yer teslimi yapılmış ve inşaat çalışmalarına başlanmıştır. İşin süresi 450 gün'dür. İşin bitiş tarihi 03.03.2007'dir. İşin fiziki gerçekleşmesi %5'tir.

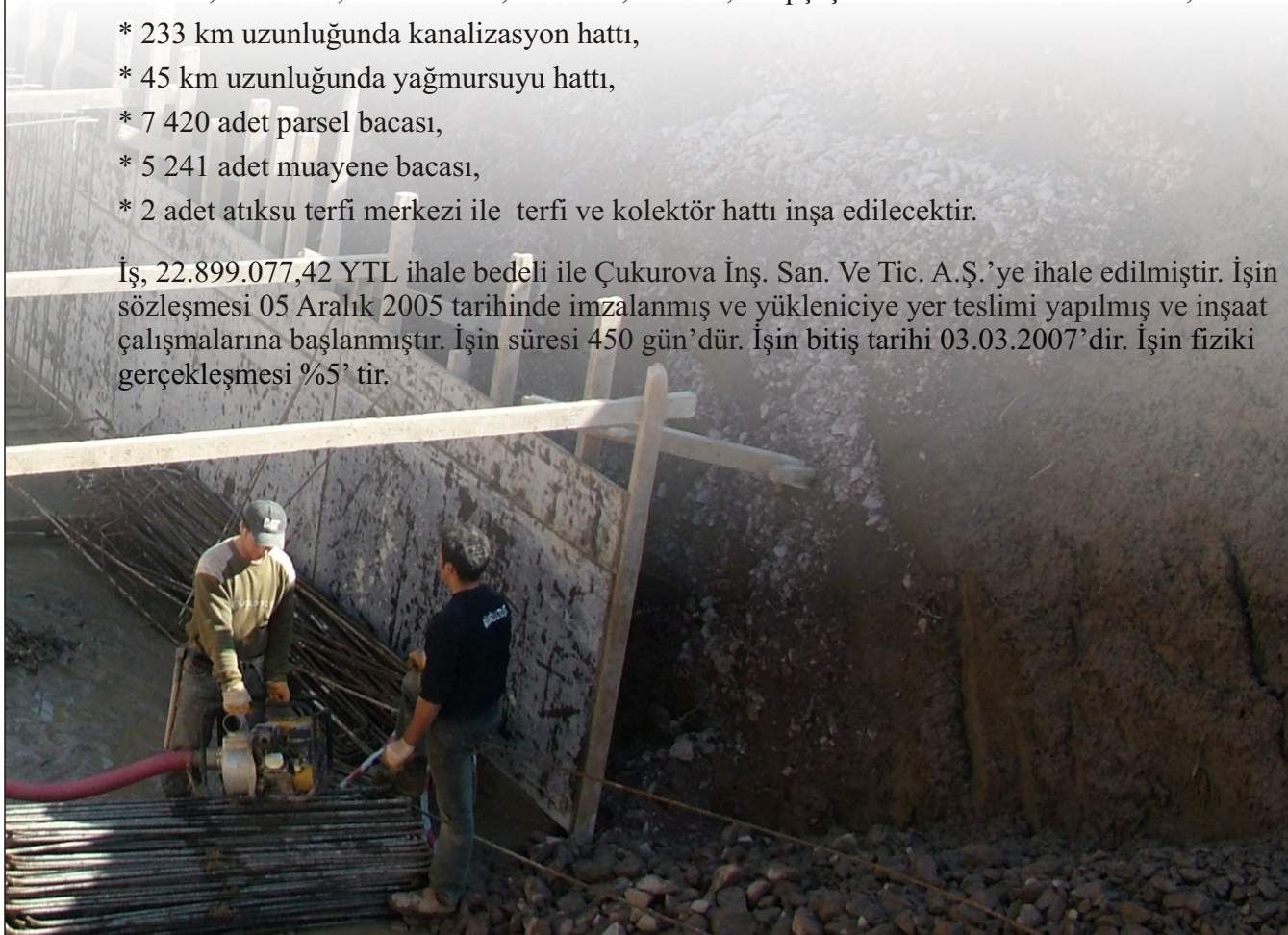



7 - Gebze İçmesuyu Şebekesi İnşaatı

Gebze İçmesuyu İnşaatı kapsamında Güzeller, Sultanorhan, Mustafapaşa ve Hacıhalil mahallelerinde toplam 125 km uzunluğunda içmesuyu şebekesi ve abone bağlantısı yenilenecektir.

15.08.2005 tarihinde açık ihale usulü ile 4.792.283,41 YTL. İhale bedeli üzerinden DENİZALTI İnş. Turz. San. ve Tic. Ltd. ŞTi.'ne ihale edilmiştir. 09.11.2005 tarihinde sözleşmesi imzalanarak, 11.11.2005'te yer teslimi yapılmıştır. İşin bitiş tarihi 22.09.2006'dır. İşteki fiziki gerçekleştirme %7'dir.

8 - Gebze Bölgesi Bahar, Korkakdere ve Nenehatun Dereleri İslahı İnşaatı İşi

İş kapsamında 2757,11 m uzunluğunda dere ıslahı yapılacaktır.

- * Bahar Derede 930.30 m taşduvar imalatı yapılması, 917.43 m Ø 800 mm beton boru, 17 adet muayene bacası yapımı,
- * Korkak Derede 1002.22 m taş duvar yapılması, 1200 m Ø 500 mm beton boru, 600 m Ø 200 mm koruge boru, 400 m Ø 500 mm beton boru, 25 adet muayene bacası, 30 adet parsel bacası yapımı
- * Nenehatun Derede 824.59 m perde beton yapılması, 458.56 m Ø 500 mm beton boru, 8 adet muayene bacası yapımı.

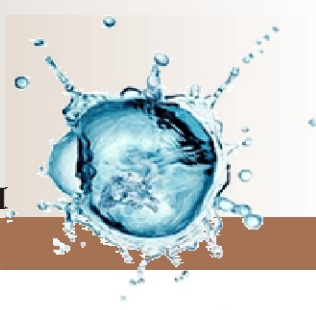

15.08.2005 tarihinde açık ihale usulü ile 1.306.673,20 YTL. ihale bedeli üzerinden ELİF İnş. Tic. ve San. A.Ş.'ne ihale edilmiştir. 23.09.2005 tarihinde sözleşmesi imzalanarak, 27.09.2005'te yer teslimi yapılmıştır. İşin %61 fiziki ve %32,01 nakdi gerçekleşmesi sağlanmıştır.

9 - Kocaeli Merkez Ağaderesi, Çenederesi, Hatipderesi, Bekirdere ve Kanlıbağ Dereleri İslahı İnşaatı İşi

İşin bünyesinde 6002,57 m uzunluğunda dere ıslahı yapımı yer almaktadır.

- * Ağa Derede 2000 m taşduvar imalatı, 2100 m dere tabanı ıslahı inşaatı yapılması,
- * Çene Derede 1100 m taşduvar imalatı, 2400 m dere tabanı ıslahı inşaatı yapılması,
- * Bekirderede 521,34 m dere tabanı ıslahı inşaatı ile 521,34 m ø 400 mm beton boru döşenmesi,
- * Kanlıbağ Deresinde 630,17 m kutu menfez yapılması.
- * Hatip Deresinde 702,12 metre taşduvar imalatı, 702,12 metre dere tabanı ıslahı inşaatı işi ve çökeltme havuzu inşaatı.

15.08.2005 tarihinde açık ihale usulü ile 3.193.022,00 YTL. ihale bedeli üzerinden İLYAPI Taah. İnş. San. ve Tic. A.Ş.'ne ihale edilmiştir. 30.09.2005 tarihinde sözleşmesi imzalanarak, 04.10.2005'te yer teslimi yapılmıştır. %70 fiziki, %60 nakdi gerçekleşmesi sağlanmıştır.

10 - Kocaeli Güney Bölgesi Köseköy Yirimderesi, Derbentderesi, Döngel, Kanlıdere, Bahçecik Hamamderesi, Ulaşlıderesi ve Değirmendere Deresi Islahı İnşaatı İşi

İş muhtevasında 1720 m uzunluğunda dere ıslahı yapımı bulunmaktadır.

- * Derbentderede 405 m taşduvar imalatı yapılması,
- * Köseköy Yirimderede 53 m perde beton imalatı ile çift gözlü kutu menfez yapılması,
- * Döngel Kanlıderede 571 m perde beton imalatı yapılması,
- * Bahçecik Deresinde 68 m perde beton yapılması,
- * Değirmendere Deresinde 357 m perde beton yapılması,
- * Ulaşlı Deresinde 266 m perde beton yapılması.

15.08.2005 tarihinde açık ihale usulü ile 984.712,00 YTL. ihale bedeli üzerinden TAŞKINLAR İnş. A.Ş.'ne ihale edilmiştir. 23.09.2005 tarihinde sözleşmesi imzalanarak, 27.09.2005'te yer teslimi yapılmıştır. %90 fiziki, %85 nakdi gerçekleştirme sağlanmıştır.

11 - Sanayi Mahallesi, Saraybahçe Körfez Mahallesi (42 Evler) Yağmursuyu İnşaatı İşi

İş muhtevasında çeşitli çaplarda koruge boru döşenmesi ile 6 adet çökeltme baca 768 m 50x50 cm kutu menfez, 1 adet terfi merkezi ve 1 adet çökeltme yapısı yapımı bulunmaktadır.

- * 507 mt Ø200 mm HDPE koruge boru ile yağmursuyu hattı yapımı
- * 175,44 mt Ø300 mm HDPE koruge boru ile yağmursuyu hattı yapımı
- * 437,54 mt Ø400 mm HDPE koruge boru ile yağmursuyu hattı yapımı
- * 943,46 mt Ø500 mm HDPE boru ile yağmursuyu hattı yapımı
- * 433,45 mt Ø600 mm HDPE boru ile yağmursuyu hattı yapımı
- * 1217,36 mt Ø800 mm HDPE boru ile yağmursuyu hattı yapımı
- * 110,55 mt Ø1000 mm HDPE boru ile yağmursuyu hattı yapımı
- * 225,96 mt Ø1200 mm HDPE boru ile yağmursuyu hattı yapımı
- * 47 adet çıkış çapı Ø200-Ø300-Ø400-Ø500-Ø600 mm olan buhar kürlü muayene bacası imalatı ve montajının yapılması



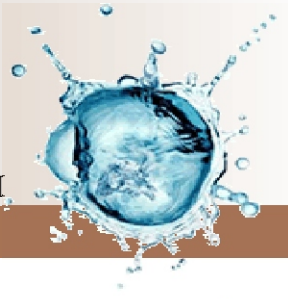

- * 9 adet çıkış çapı Ø800-Ø1000-Ø1200 mm olan yerinde dökme muayene bacası imalatı ve montajının yapılması
- * 6 adet çıkış çapı 2x800 mm olan yerinde dökme muayene bacası imalatı ve montajının yapılması
- * 169 adet 47x67,5 cm yağmursuyu ızgarası imalatı ile sfero döküm ızgara temini ve montajı
- * 1 adet 47x67,5 cm yağmursuyu ızgarası imalatı ile sfero döküm ızgara temini ve montajı (seri ızgara)

31.10.2005 tarihinde açık ihale usulü ile 875.442,37 YTL. İhale bedeli üzerinden DUYTAŞ Hafriyat Nakl. İnş. San. ve Tic. Ltd. Şti.'ne ihale edilmiştir. 14.12.2005 tarihinde sözleşmesi imzalanarak, 19.12.2005'te yer teslimi yapılmıştır. Fiziki gerçekleşme %60 ve nakdi gerçekleşme %35'tir. İşin bitiş tarihi 01.08.2006'dır

12 - Gölcük - Karamürsel İçme Suyu Terfi Merkezi İnşaatı İşi

- * Ø 863.6 mm 1700 mt çelik boru döşenmesi
- * 1 adet terfi merkezi
- * 5000 m³ su deposu izolasyonu

08.11.2005 tarihinde açık ihale usulü ile 1.011.256,40 YTL. İhale bedeli üzerinden TEMEL İnş. San. ve Tic. Ltd. Şti.'ne ihale edilmiştir. 02.01.2006 tarihinde sözleşmesi imzalanarak, 06.01.2006'da yer teslimi yapılmıştır. İşin bitiş tarihi 19.08.2006'dır. Çalışmalara başlanmış olup işin fiziki gerçekleşmesi %52, nakdi gerçekleşmesi ise %18'dir.

13 - Gebze Şekerpınar Beldesi İçme Suyu, Terfi Merkezi ve 2000m³ Gömme Su Deposu İnşaatı İşi

- * 49435 m çeşitli çaplarda pe boru, 1042 m çelik boru döşenmesi ile 1 adet terfi merkezi, 2000m³ su deposu inşaatı yapılmasını kapsamaktadır

21.12.2005 tarihinde açık ihale usulü ile 3.329.699,00 YTL. İhale bedeli üzerinden MİMARAY İnş. Ve San. Tur. ve Tic. Ltd. Şti.'ne ihale edilmiştir. 01.03.2006 tarihinde sözleşmesi imzalanarak 16.03.2006 tarihinde yer teslimi yapılmıştır. İşin süresi 210 gündür; çalışmalara başlanmış olup işin fiziki gerçekleşmesi %10'dur.

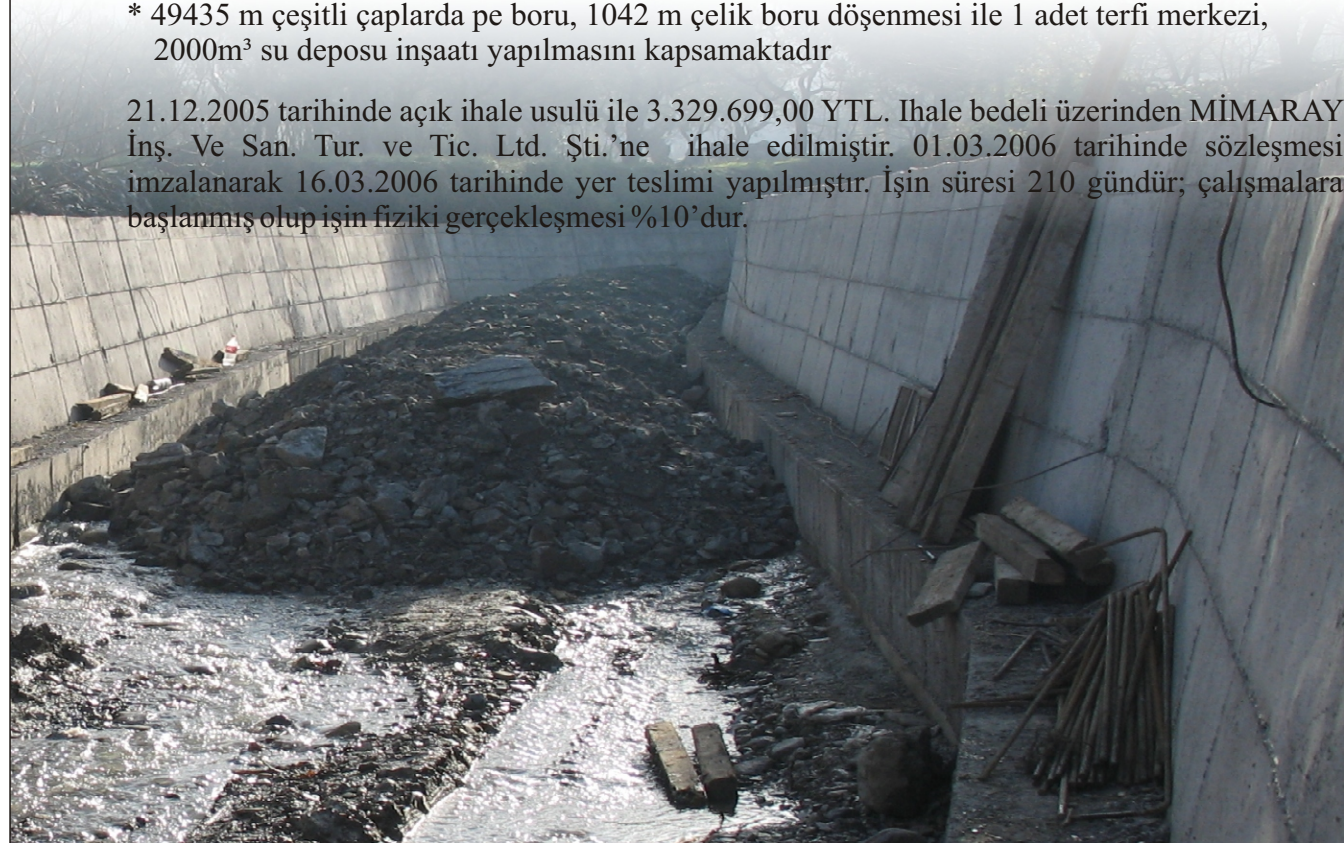

Planlama ve Yatırım İnşaat Daire Başkanlığı 2005 Yılı İhale Çizelgesi

SIRA NO	İŞİN ADI	İHALE CİNSİ	İHALE TÜRÜ	İHALE TARİHİ	KAZANAN FIRMA	İHALE BEDELİ	SÖZ. TARİHİ	YER TESLİM TARİHİ	İŞİN SÜRESİ	İŞİN BİTİŞ TARİHİ
1	HALKEVİ YANI ÇÖKELTME HAVUZU İŞİ	YAPIM	AÇIK (PAZARLIK)	17.01.2005	Besa İnş. Taah. Tic. Ve San. Ltd. Şti.	42.500,00 YTL.	03.02.2005	07.02.2005	45 TAKVİM GÜNÜ	21.03.2005
2	KÖSEKÖY-UZUNÇİFTLİK-ACISU İSALE HATTI VE TERFİ MERKEZİ İNŞAATI İŞİ	YAPIM	AÇIK (B.F.T.)	16.02.2005	İKA Altyapı San. Ve Tic. A.Ş.	2.290.643,46 YTL.	31.03.2005	05.04.2005	90 TAKVİM GÜNÜ +37 TAKVİM GÜNÜ	09.08.2005
3	YEŞİL ALANLARA SU TEMİNİ	YAPIM	DOĞRUDAN TEMİN	04.01.2005	Polen Boya Kim. Mal. İnş. Taah. Nak. Tez. İma. İthi İhr. Ltd. Şti.	16.500,00 YTL.	05.01.2005	06.01.2005	60 TAKVİM GÜNÜ	07.03.2005
4	BELSA PLAZA B BLOK İSU GENEL MÜDÜRLÜĞÜ 4-5-7-9 KATLARININ BAKIM VE ONARIM İNŞAATI	YAPIM	DOĞRUDAN TEMİN	06.01.2005	NUR İnş. Turz. Mad. Taah. Nak. Paz. Tic. Ltd. Şti.	17.500,00 YTL.	06.01.2005	07.01.2005	15 TAKVİM GÜNÜ	17.01.2005
5	KANDIRA ve GÖLCÜK BÖLGE MÜDÜRLÜĞÜ BİNALARI ONARIM VE TADİLATI İNŞAATI İŞLERİ	YAPIM	DOĞRUDAN TEMİN	18.01.2005	Polen Boya Kim. Mal. İnş. Taah. Nak. Tez. İma. İthi İhr. Ltd. Şti.	14.850,00 YTL.	19.01.2005	19.01.2005	15 TAKVİM GÜNÜ	01.02.2005
6	KÖSEKÖY BÖLGE AMİRLİĞİ PREFABRİK ŞANTİYE BİNASI DEMONTAJ, MONTAJ VE TADİLATI İŞİ	YAPIM	DOĞRUDAN TEMİN	01.03.2005	Zeta Tek. Elk. İnş. Ytr. Ticaret Şti.	19.990,00 YTL.	02.03.2005	03.03.2005	15 TAKVİM GÜNÜ	16.03.2005
7	ALİKAHYA BELDESİ-BÜYÜK DERBENT BELDESİ-KURUCESME BELDESİ KANALİZASYON İNŞAATI İŞİ	YAPIM	AÇIK (B.F.T.)	05.05.2005	Zeybek İnşaat Turizm ve Gıda Sanayi Ticaret Limited Şti.	866.139,11 YTL.	29.06.2005	01.07.2005	180 TAKVİM GÜNÜ	02.01.2006
8	BÖLGELERE AİT TAHSİLAT VEZNELERİ TADİLATI, İSU HALKLA İLİŞKİLER VE DANIŞMA KABİNİ YAPIMI	YAPIM	DOĞRUDAN TEMİN	17.03.2005	TE-SAM İnş. Ve Paz. Tic. Ltd. Şti.	11.375,00 YTL.	17.03.2005	18.03.2005	15 TAKVİM GÜNÜ	28.03.2005
9	DY1 - SEPETÇİ - ÇAYIRKÖY İSALE HATTI, TERFİ MERKEZİ VE SU DEPOSU İNŞAATI İŞİ	YAPIM	AÇIK (B.F.T.)	12.05.2005	Emin KAYA İnşaat Mühendisi Müteahhit	410.598,07 YTL.	01.07.2005	04.07.2005	150+30 TAKVİM GÜNÜ	30.12.2005
10	24 ADET SU DEPOSU ÇEVRESİNİN TAŞ DUVAR İLE KORUMAYA ALINMASI İNŞAATI İŞİ	YAPIM	AÇIK (B.F.T.)	22.04.2005	Evba İnş. San. Ve Tic. Ltd. Şti.	468.595,33 YTL.	02.06.2005	07.06.2005	180 TAKVİM GÜNÜ	06.10.2005
11	YUVACIK BELEDİYESİ İSU HİZMET BİNASI, İSU DERİNCE BÖLGE AMİRLİĞİ YENİKENT SU TAHSİLAT VEZNESİ, İSU KARAMÜRSEL HİZMET BİNASI, ACISU BELDESİ MÜFREZE BİNASI ONARIM VE TADİLATI	YAPIM	DOĞRUDAN TEMİN	16.03.2005	Polen Boya Kim. Mal. İnş. Taah. Nak. Tez. İma. İth. İhr. Ltd. Şti.	20.853,22 YTL.	17.03.2005	17.03.2005	15 TAKVİM GÜNÜ	01.04.2005
12	KOCAELİ İLİ, BEKİRPAŞA İLÇESİ YENİŞEHİR MAH. BOŞ ARSALARA İÇMESUYU ABONE BAĞLANTISI İNŞAATI İŞİ	YAPIM	DOĞRUDAN TEMİN	08.04.2005	Yıldız Harfiyat Nakliyat Limited Şirketi	17.000,00 YTL.	11.04.2005	12.04.2005	15 TAKVİM GÜNÜ	25.04.2005
13	BAHÇECİK YENİKÖY 50 KVA TRAFİKO VE ORTA GERİLİM ENERJİ NAKİL HATTI TESİSİ İŞİ	YAPIM	AÇIK (B.F.T.)	18.04.2005	Ay-Er Elk. Elektro. İnş. Tur. Taah. San. Tic. Ltd. Şti.	21.980,28 YTL.	10.05.2005	16.05.2005	80 TAKVİM GÜNÜ	17.06.2005
14	YUVACIK BELDESİ-KANALİZASYON-YAĞMURSUYU İNŞAATI İŞİ	YAPIM	AÇIK (B.F.T.)	18.05.2005	Akova Altyapı İnşaat Müh. San. Ve Tic. Ltd. Şti.	248.366,50 YTL.	29.06.2005	30.06.2005	90 TAKVİM GÜNÜ	28.09.2005
15	BAHÇECİK BELDESİ KÖRFEZ SEYMEN KILIÇASLAN VE ŞEHİT EKREM MAH. İÇMESUYU HATLARI YENİLEME PROJESİ İŞİ	YAPIM	AÇIK (B.F.T.)	24.05.2005	Beta Mühendislik Müşavirlik Taahhüt ve Ticaret Limited Şirketi	684.898,43 YTL.	23.06.2005	27.06.2005	150+42 TAKVİM GÜNÜ	04.01.2006
16	BELSA PLAZA B BLOK İSU GENEL MÜDÜRLÜĞÜ 5-7-8-9 KATLARININ BAKIM VE ONARIM İNŞAATI İŞİ	YAPIM	DOĞRUDAN TEMİN	22.04.2005	Nur İnş. Turz. Mad. Taah. Nak. Paz. Tic. Ltd. Şti.	8.250,00 YTL.	25.04.2005	25.04.2005	15 TAKVİM GÜNÜ	09.05.2005
17	YUVACIK BELEDİYESİ SU VE KANAL İŞLETME HİZMET BİNASI, HERKE BÖLGE AMİRLİĞİ ŞANTİYE BİNASI	YAPIM	DOĞRUDAN TEMİN	01.04.2004	Ayhan İnşaat	21.000,00 YTL.	04.04.2005	04.04.2005	50 TAKVİM GÜNÜ	22.05.2005
18	AKÇAKOCA SOL KÜME EVLER-ESKİ İSTANBUL YOLU- TOPÇULAR KANALİZASYON İNŞAATI İŞİ	YAPIM	AÇIK (B.F.T.)	22.06.2005	EN-SA İnşaat Taahhüt San. Tic. Ltd. Şti.	366.570,79 YTL.	27.07.2005	02.08.2005	90+23 TAKVİM GÜNÜ	23.11.2005
19	KÖRFEZ TM2 KANALİZASYON TOPLAYICI HATTI ÇÖKELTME HAVUZU, HACI HIZIR DERESİ ÇÖKELTME HAVUZU VE YAĞMUR SUYU İNŞAATI İŞİ	YAPIM	AÇIK (B.F.T.)	16.05.2005	Kinsan İnşaat ve Turizm Taahhüt Ticaret Limited Şirketi	69.937,00 YTL.	07.06.2005	10.06.2005	60+57 TAKVİM GÜNÜ	04.10.2005
20	SANAYİ MAH. 603 EVLERE AİT İÇMESUYU SEBEKESİ VE ABONE BAĞLANTISI YENİLEME İNŞAATI İŞİ	YAPIM	AÇIK (B.F.T.)	07.06.2005	Evba İnş. San. Ve Tic. Ltd. Şti.	178.801,75 YTL.	06.07.2005	08.07.2005	90+18 TAKVİM GÜNÜ	23.10.2005

Planlama ve Yatırım İnşaat Daire Başkanlığı
2005 Yılı İhale Çizelgesi

SIRA NO	İŞİN ADI	İHALE CİNSİ	İHALE TÜRÜ	İHALE TARİHİ	KAZANAN FİRMA	İHALE BEDELİ	SÖZ. TARİHİ	YER TESLİM TARİHİ	İŞİN SÜRESİ	İŞİN BİTİŞ TARİHİ
21	DARICA EMEK MAH. BURAK REİS CADDESİ KANALİZASYON İNŞAATI İŞİ	YAPIM	AÇIK (B.F.T.)	14.06.2005	Özdemir İnş. Harf. Ağır Nak. San. Tic. Ltd. Şti.	99.231,40 YTL.	28.07.2005	02.08.2005	60 TAKVİM GÜNÜ	30.09.2005
22	BEKİRPAŞA TURAN GÜNEŞ CADDESİ YAĞMURSUYU KOLLEKTÖR HATTI	YAPIM	AÇIK (B.F.T.)	06.07.2005	İlisan İnşaat Sanayi ve Ticaret Limited Şirketi	1.395.430,76 YTL.	03.08.2005	09.08.2005	140 TAKVİM GÜNÜ	20.04.2006
23	HİSAREYN İÇME SUYU ŞEBEKESİ, DEPO VE TERFİ MERKEZİ İNŞAATI İŞİ	YAPIM	AÇIK (B.F.T.)	18.07.2005	Sefer İnşaat Sanayi Ticaret Limited Şirketi	1.286.791,00 YTL.	26.08.2005	01.09.2005	135 TAKVİM GÜNÜ	20.03.2005
24	KULLAR BELDESİ TEPECİK, MAHMUTPAŞA - OVACIK MAHALLELERİ KANALİZASYON İNŞAATI İŞİ	YAPIM	AÇIK (B.F.T.)	02.08.2005	Zeybek İnşaat Turizm ve Gıda Sanayi Ticaret Limited Şirketi	378.420,53 YTL.	09.09.2005	13.09.2005	225 TAKVİM GÜNÜ	25.04.2006
25	GEBZE BÖLGESİ ŞANTİYE İLAVE BİNALARI İNŞAATI İŞİ	YAPIM	AÇIK (B.F.T.)	07.07.2005	Altay İnş. San. Ve Tic. Ltd. Şti.	79.716,00 YTL.	29.07.2005	03.08.2005	60+30 TAKVİM GÜNÜ	29.12.2006
26	GEBZE KANALİZASYON VE YAĞMUR SUYU İNŞAATI İŞİ	YAPIM	AÇIK (B.F.T.)	01.09.2005	Çukurova İnş. San. Ve Tic. A.Ş.	22.899.077,42 YTL.	05.12.2005	09.12.2005	450 TAKVİM GÜNÜ	14.04.2007
27	GEBZE İÇMESUYU ŞEBEKESİ İNŞAATI	YAPIM	AÇIK (B.F.T.)	15.08.2005	Denizaltı İnşaat Turizm Sanayi ve Ticaret Limited Şirketi	4.792.283,41 YTL.	09.11.2005	11.11.2005	240 TAKVİM GÜNÜ	26.09.2005
28	GEBZE BÖLGESİ BAHAR, KORKAKDERE VE NENEHATUN DERELERİ İSLAHI İNŞAATI İŞİ	YAPIM	AÇIK (B.F.T.)	15.08.2005	Elif İnş. Tic. Ve San. A.Ş.	1.306.673,20 YTL.	23.09.2005	27.09.2005	150 TAKVİM GÜNÜ	23.02.2006
29	KOCAELİ MERKEZ AĞADERESİ, ÇENEDERESİ, HATİPDERESİ, BEKİRDERE VE KANLIBAĞ DERELERİ İSLAHI İNŞAATI İŞİ	YAPIM	AÇIK (B.F.T.)	15.08.2005	İlyapı Taah. İnş. San. Ve Tic. A.Ş.	3.193.022,00 YTL.	30.09.2005	04.10.2005	85 TAKVİM GÜNÜ	15.04.2006
30	KOCAELİ GÜNEY BÖLGESİ KÖSEKÖY YİRİMDERESİ, DERBENTDERESİ, DÖNGEL, KANLIDERE, BAHÇECİK HAMAMDERESİ, ULAŞLIDERESİ VE DEĞİRMENDERE DERESİ İSLAHI İNŞAATI İŞİ	YAPIM	AÇIK (B.F.T.)	15.08.2005	Taşkınlar İnşaat A.Ş.	984.712,00 YTL.	23.09.2005	27.09.2005	120+67 TAKVİM GÜNÜ	31.03.2006
31	KÖRFEZ ARITMA TESİSİ ÇEVRE DÜZENLEMESİ	YAPIM	AÇIK (B.F.T.)	10.08.2005	Tuğra Mimarlık Peyzaj İnş. Havuz Kont. Taah. Tur. San. Tic. Ltd. Şti.	69.305,00 YTL.	13.09.2005	16.09.2005	75 TAKVİM GÜNÜ	29.11.2005
32	PLAJ YOLU ARITMA TESİSİNE GİDEN Ø 1800 mm KOLLEKTÖR HATTININ SEKA TERFİ MERKEZİNE BAĞLANTI HATTI YAPILMASI İNŞAATI İŞİ VE SOLAKLAR MERKEZ AMBARI FİZİKİ KORUMA YAPILMASI İNŞAATI İŞİ	YAPIM	DOĞRUDAN TEMİN	04.08.2005	Poyraz İnşaat Mak. Kimya Taahhüt Limited Şirketi	17.264,50 YTL.	05.08.2005	05.08.2005	30 TAKVİM GÜNÜ	02.09.2005
33	SUADIYE BELDESİ, SU DEPOLARI (5 ADET) AÇISU BELDESİ SU DEPOSU İÇ İZOLASYONU İŞİ	YAPIM	DOĞRUDAN TEMİN	15.09.2005	2T İnşaat Sanayi ve Ticaret Limited Şirketi	19.200,00 YTL.	04.10.2005	05.10.2005	50 TAKVİM GÜNÜ	15.11.2005
34	SANAYİ MAHALLESİ, SARAYBEHÇE KÖRFEZ MAHALLESİ (42 EVLER) YAĞMUR SUYU İNŞAATI İŞİ	YAPIM	AÇIK (B.F.T.)	31.10.2005	Duy-Taş Harfiyat Nakliyat İnşaat Turizm Sanayi ve Ticaret Ltd. Şti.	875.442,37 YTL.	14.12.2005	19.12.2005	225 TAKVİM GÜNÜ	01.08.2006
35	KOCAELİ BÜYÜKŞEHİR BELEDİYESİ KÖYE HİZMET DAİRE BAŞKANLIĞI BİNASINDA TAHSİS EDİLEN 13 ADET BÜRONUN BAKIM VE ONARIM İNŞAATI İŞİ	YAPIM	DOĞRUDAN TEMİN	10.10.2005	Merda İnş. Haf. Nak. Gıda Tur. San. Tic. Ltd. Şti.	17.700,00 YTL.	11.10.2005	12.10.2005	15 TAKVİM GÜNÜ	26.10.2005
36	GÖLCÜK - KARAMÜRSEL İÇME SUYU TERFİ MERKEZİ İNŞAATI İŞİ	YAPIM	AÇIK (B.F.T.)	08.11.2005	Temel İnşaat Sanayi ve Ticaret Limited Şirketi	1.011.256,40 YTL.	02.01.2006	06.01.2006	225 TAKVİM GÜNÜ	19.08.2006
37	YAHYA KAPTAN MAHALLESİ YONCA KAVŞAK MEVKİİ D-100 KARAYOLU KENARINA KANAL YAPILMASI İNŞAATI	YAPIM	AÇIK (B.F.T.)	09.12.2005	Nurettin KARABULGU Şiran İnşaat Tem. Taah. Tic.	66.751,87 YTL.	24.01.2006	30.01.2006	135 TAKVİM GÜNÜ	
38	P3 POMPA İSTASYONU PLAJYOLU ARITMA TESİSİ TERFİ HATTI DEPLASA İNŞAATI İŞİ	YAPIM	AÇIK (B.F.T.)	21.11.2005	Çukurova İnş. San. Ve Tic. A.Ş.	42.100,40 YTL.	05.11.2005	09.11.2005	50 TAKVİM GÜNÜ	29.12.2005
39	KOCAELİ GEBZE KADİLLİ KÖYÜ YEDİYER MAHALLESİ İÇMESUYU İNŞAATI İŞİ	YAPIM	DOĞRUDAN TEMİN	14.11.2005	Aknur Nakliyat İnşaat Sanayi ve Ticaret Limited	14.560,00 YTL.	14.11.2005	14.11.2005	50 TAKVİM GÜNÜ	14.12.2005
40	GEBZE ŞEKERPINAR BELEDİYESİ İÇMESUYU, TERFİ MERKEZİ VE 2000 M3 GÖMME SU DEPO İNŞAATI İŞİ	YAPIM	AÇIK (B.F.T.)	21.12.2005	Mimaray İnş. San. Tur. Ve Tic. Ltd. Şti.	3.392.699,00 YTL.	01.03.2006	06.03.2006	210 TAKVİM GÜNÜ	01.10.2006

İçmesuyu Daire Başkanlığı

Suyun dağıtımını ve kumandasını yapmak gayesiyle SCADA (System Control and Data Acguation) sisteminin işletilmesi ve genişletilmesi, bu sistem vasıtasıyla şehrin su kaynakları ve dağıtım sisteminin bilgisayara bağlı olarak devamlı takip edilmesi, bilgi toplanması ve toplanan bilgilerin değerlendirilmesi ve denetlenmesi, uzaktan kumanda fonksiyonlarının yerine getirilmesi, idaremize ait tesislerin Merkezi Su Kumanda Sistemine dahil edilmesi, meteorolojik rasatların ve bilgilerin Devlet Meteoroloji Genel Müdürlüğünden günlük, haftalık, aylık olarak alınması, günlük, aylık su faaliyet raporlarının hazırlanması 2005 yılında titizlikle gerçekleştirilmiştir.

Şehre verilen sular ile kullanılmış suların sağlık hizmetleri yönünden gerekli kontrolleri yapılmış, bu hususta ilgili kuruluşlarla gerekli irtibat kurulmuş ve alınacak tedbirler tespit edilerek gereği yapılmıştır.

Yukarıda bahsi olunan işlerin değerlendirmeleri yapılarak, gerekli durumlarda ilgili daire başkanlıkları ile koordinasyonu sağlanmıştır.

Mevcut ham ve temiz su boru isale hatları, galeri, açık kanal ve ana su haznelerin bakımı, onarımı ve işletilmesi, yeni isale hatlarının döşenmesi, eski ve devamlı arıza yapan isale hatlarının yenilenmesi veya ihale yoluyla yaptırılması, güzergah değişimi, gereken yerlerde boru deplaseleri, her çapta boru arıza onarımı ve bakımını diğer yatırımcı daireler tarafından döşenen isale ve şebeke borularının mevcut isale hatlarına bağlantılarının yapılması, isale hatları güzergahı ile koruma bantlarını işgal veya tecavüzlere karşı korunması maksadıyla kontrol ve denetimleri yapılması gerçekleştirilmiştir.

Ana isale hattına ait yapılacak işler 2014 yılına kadar İzmit Su A.Ş. tarafından YİD (Yap - İşlet-Devret) projesi kapsamında yürütülecektir, Elektrik ve pompa bakım ünitelerimiz; Genel Müdür ve bağlı olduğu Genel Müdür Yardımcısının Dairesi ile ilgili olarak vereceği diğer işleri yapmakla mükelleftir.

İSU Genel Müdürlüğü sorumluluğunda olan 59 adet su kaynağı, 244 adet Merkez Su Deposu ve 250 adet Köy Su Deposu ile 73 terfi merkezi vardır.

Terfi İstasyonlarının Bölgelere Göre Dağılımı (Adet)

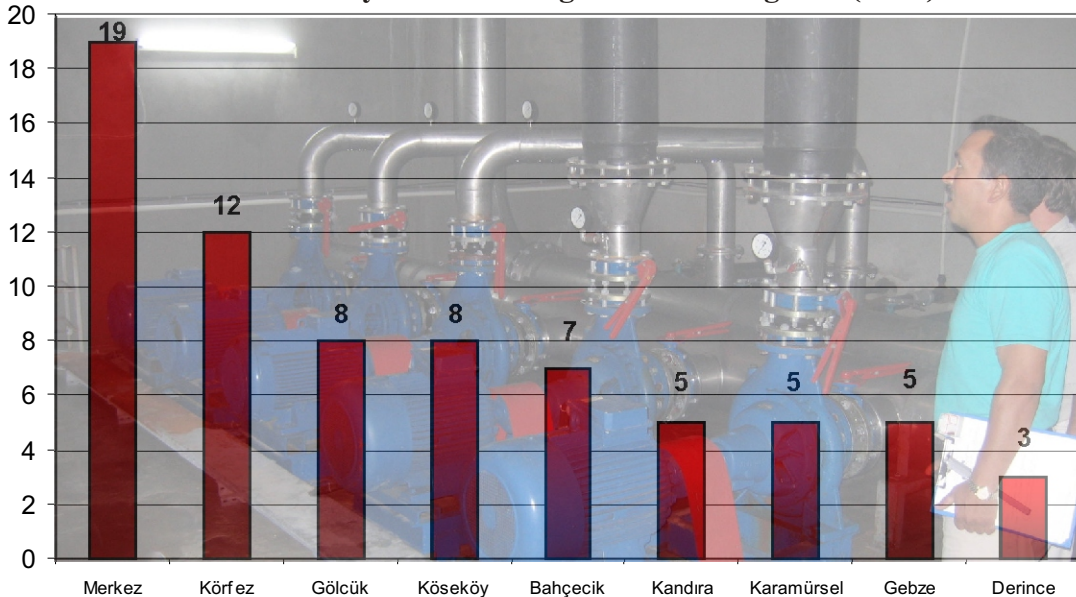

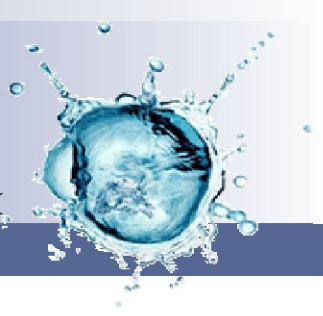

KOCAELİ İLİ SU KAYNAKLARI

Sıra No	Kaynağın Adı	Verimi (m3/gün)	Sıra No	Kaynağın Adı	Verimi (m3/gün)
1	Yuvacık Barajı	352.700,00	31	Kocakiraz Kaynağı	268,70
2	Soğuk Pınar	17.280,00	32	Çenedağı Kaynağı	432,00
3	Karpuzçatlatan	10.886,40	33	Denizli Göleti (Pınar)	1.555,00
4	Karakaya Pınarı	24.451,20	34	Kiraz Pınar	259,20
5	Serindere	16.934,40	35	Kavak Pınar	345,60
6	Avluburun Yanıkdere	14.400,00	36	İrcek Pınarı	172,80
7	Barbaros Kaynağı	2.592,00	37	Oğulcak Pınarı	345,60
8	Kestanelik Kaynağı	678,24	38	Sarıçetin Pınarı	302,40
9	Toraman Pınarı (1)	4.233,60	39	Pelitli Kaynağı	1.555,20
10	Toraman Pınarı (2)	679,10	40	Balçık Keson Kuyu	2.073,60
11	Toraman Pınarı (3)	604,80	41	Oma Tarlası Pınarı	552,96
12	Hamam Suyu	4.233,60	42	İncirli Alçak Pınar	518,40
13	Fındıklı-Muşmula Suyu	812,16	43	Yuğullu Pınarı	269,57
14	Akpınar Kaynağı	3.430,08	44	Karapınar Kaynağı	259,20
15	Arabakonağı Pınarı	812,16	45	Çiftlikdere Pınarı	812,16
16	Uzuntarla Keson Kuyu	1.529,28	46	Kasseli Pınarı	561,60
17	Beşevler Kaynağı	820,80	47	Ballıkayalar Kaynağı	604,80
18	Karadağ Kaynağı	4.233,60	48	Akse Pınarı	648,00
19	Abdipaşa Kaynağı	1.529,28	49	Elmadere Kaynağı	380,16
20	Ayazma Kaynağı	2.592,00	50	Osmaniye Kaynağı	682,56
21	Yağbolu Kaynağı	1.529,28	51	Ulaşlı Kaynarca Kaynağı	164,16
22	Bağırhanlı Hıra Pınarı	10.368,00	52	Karacadere Kaynağı	812,16
23	Kozdere Kaynağı	1.296,00	53	Keçikayası Kaynağı	164,16
24	Kaynak Pınarı	864,00	54	Uzundere Kaynağı	812,16
25	Kovanlık Pınarı	820,80	55	Yalakdere Keson Kuyu	1.505,95
26	Alihocalar Kaynağı	2.332,80	56	Çınarlı Kaynağı	1.058,40
27	Kutluca Ilca Kaynağı	380,16	57	Araduman Kaynağı	103,68
28	Kutluca Kaynağı	544,32	58	Dereköy Keson Kuyu	272,16
29	Kayapınar Kaynağı	268,70	59	Bitli Suyu Kaynağı	103,68
30	Balaban Kaynağı	164,16	60	Kestane Pınarı	108,00

Daire Başkanlığımızın Sorumluluk Alanı

Belediyenin Adı	Nüfusu
Saraybahçe Belediyesi	104.542
Bekirpaşa Belediyesi	91.157
Alikahya Belediyesi	16.591
Kuruçeşme Belediyesi	9.490
Yuvacık Belediyesi	12.101
Kullar Belediyesi	17.104
Akmeşe Belediyesi	2.274
	253.259

Not : Verilen nüfuslar Mahalli İdareler Genel Müd. Kayıtlarından alınmıştır. (2000 yılı sayımları)

Köyler

Kabaoğlu Divanı	BAĞLICA	ALEFLİ	KOZLUCA
Üçtepeler	Rockan	MÜLKİŞEHSUVAR	DAĞKÖY
Sarıcalar	Toramanlar	Hıdırlar	Yukarı Mahalle
Kulfalı Köyü	Orta köy	İnce hanlar	Aşağı Mahalle
Ağa Köy	DÜĞMECİLER	Solaklar	EMİRHAN
Segbanlı Köyü	ÖMERLİ	Ahmetpaşalar	Sofuoğlu
KURTDERE	SELİMKÖY	Çaprazlar	Hasanoğlu
Ayvalı	Çavuşlar	Tekerler	Aşağırecepköy
İslamköy	Sahtiyancılar	SARIGAZİ	Yukarırecepköy
Tevfikiye	ARAMAN	PELİTPINAR	DURHASAN
ORTABURUN	Küçükhasanlı	Hatipler	Solaklar
Yukarı mahalle	Omurca	İşilar	ESELER
Aşağı mahalle	HIDIRLAR	MECİDİYE	BİBERKÖY
HASANCIK	Hacı İsmailler	Yukarı mahalle	BAYRAKTAR
AKMEŞE	Terziler	Aşağı Mahalle	GEDİKLİ
AMBARCI	Çobanoğlu	AHMET HACILAR	Mancarcı
Kalaycılar	Duraklar	Çerkeşli	Elmalı
Uzunlar	Kemaliye	Hasanfakılar	Bodur oğlu
Budaklar	EŞME AHMEDİYE	ERİKLİ	Kabakçı
Tepebaşı	KARAABDÜLBAKİ	Gölköy	ZEYTİNBURNU
YENİCE	SAPAKPINAR	TERZİLER	Tepeköy
ÇAVUŞLU	SÜLAYMANİYE	Pirceler	Mollaoğlu
BAĞIRGANLI	SULTANIYE	Boşnaklar	Civcioğlu
	BALÖREN	İğciler	Don Baycı
	KADRIYE	ORHANIYE	
		Kışla Mahallesi	





Yuvacık Barajı Arıtma Tesisi Çıkışı Yıllık Ortalama Su Analiz Değerleri

Parametre	Birim	Sınır Değerler	Ölçülen
pH	-	6,5 - 8,5	7,59
SERBEST KLOR	mg/l cl2	0,1 - 0,55	0,54
BULANIKLIK	NTU	< 1,0	0,15
RENK	mg/l Pt-Co	1 - 20	0
TAT ve KOKU	-	-	YOK
ALÜMİNYUM	Al mg/l	< 0,2	0,04
DEMİR	Fe mg/l	< 0,2	0,01
MANGAN	Mn mg/l	< 0,05	0
NİTRİT	NO2 mg/l	< 0,1	0,01
AMONYAK	NH3 mg/l	< 0,5	0
SERTLİK	CaCO3 mg/l	< 150	109,56
KOLİFORM	MPN/100ml	0	0
E. KOLİ	MPN/100ml	0	0

İçme Suyu Kontrolleri

Kocaeli ilinde içmesuyu ve kullanma suyu kontrolleri 120 noktadan alınan numuneler ile sürekli denetim altında tutulmakta olup, numuneler TS266 içmesuyu kalite kriterlerine göre değerlendirilmektedir. Kontroller için bulanıklık, pH, renk, nitrit, amonyak, demir, sertlik, alüminyum, serbest klor, koliform, E-coli, koloni sayımı yapılmaktadır.



SCADA Sistemi

Suyun dağıtımı ve kumandasının yapılması, SCADA (System Control And Data Acquisition) sisteminin işletilmesi ve genişletilmesi, bu sistem vasıtasıyla şehrin su kaynakları ve dağıtım sisteminin bilgisayara bağlı olarak devamlı takip edilmesi, bilgi toplanması ve toplanan bilgilerin değerlendirilmesi ve denetlenmesi, uzaktan kumanda fonksiyonlarının yerine getirilmesi, idaremize ait tesislerin Merkezi Su Kumanda Sistemine dahil edilmesi, kaçak oranın hesaplanması işlemleri ile telsiz haberleşme sistemi için kurulu olan role istasyonunun ve el telsizlerinin bakım ve onarımı SCADA ve Otomasyon Ekibi tarafından yapılmıştır. Scada ve Otomasyon Ekibi 2005 yılı içerisinde toplam 358 adet arıza ve bakım yapmıştır.

Scada Arızası	175
Otomasyon Arızası	21
Merkez Telsiz Röle Arızası	7
El Telsiz Arızası	86
Araç Telsiz Arızası	4
Telsiz Adaptörü Arızası	23
Diğer Arızalar	42
TOPLAM	358

Su Kayıp Kontrol Çalışmaları

Kocaeli genelinde hizmet veren içmesuyu şebekeleri ile İsale hatlarında bulunan yüzeye çıkmamış fiziki kaçakların yerlerinin tespiti için gerekli çalışmaları ve şebekenin basınç kontrolü ile düzenli çalışması Su Kayıp Kontrol Ekibi tarafından sağlanmıştır.

Ülkemizde kaçak kontrol ve giderme politikası yeni bir konu olup Genel Müdürlüğümüzün de arasında bulunduğu sadece birkaç kurum tarafından yapılmaktadır. Genel Müdürlük makamının 28.01.2005 tarihli olurları ile Su Kayıp Kontrol Ekibinin 2005 yılı çalışma programı belirlenmiş olup İçmesuyu şebekesi eski ve devamlı arıza yapan Kuruçeşme, Serdar, Topcular, Gültepe, Veliahmet bölgelerinde pilot çalışma yapılması öngörülmüştür. 2 araç ve 8 teknisyen ve 2 mühendis ile üç vardiya hizmet veren ekibimiz 2005 yılı Ocak ayında çalışmalarına pilot bölge seçilen Kuruçeşme’de 01-03-2005 tarihinde başlamış ve Genel Müdürlük oluruyla 2005 yılı içerisinde Kuruçeşme’de (Şirintepe ve Otoyol su depolarının besleme bölgesinde), Yukarıpazar Su Deposunun besleme bölgesinde, Rayoling Su Deposunun besleme bölgesinde, Zirve Su Deposunun besleme bölgesinde ve Topcular Su Deposunun besleme bölgesinde yapılan çalışmalarla tamamlanmıştır.



2005 Yılında Kocaeli Genelinde Tespit Edilen 649 Adet Arızanın Giderilmesi İle Günlük 17.135,79 m³ Gelir Getirmeyen Suyun Önüne Geçilmiştir.

Pilot bölgelerde yapılan çalışmalar neticesinde günlük 5.845,28 m³ kayıp suyun önüne geçilmiştir. Kazanılan suyun değeri yıllık 1.813.499 YTL dir.

Bu çalışmalar esnasında kullanılan cihazların listesi aşağıda sunulmuştur.

- * 1 adet digital correlatör
- * 5 adet yer mikrofoni (Graund Mikrofon)
- * 4 adet Ultrosonic debimetre
- * 10 adet digital basınç ölçer

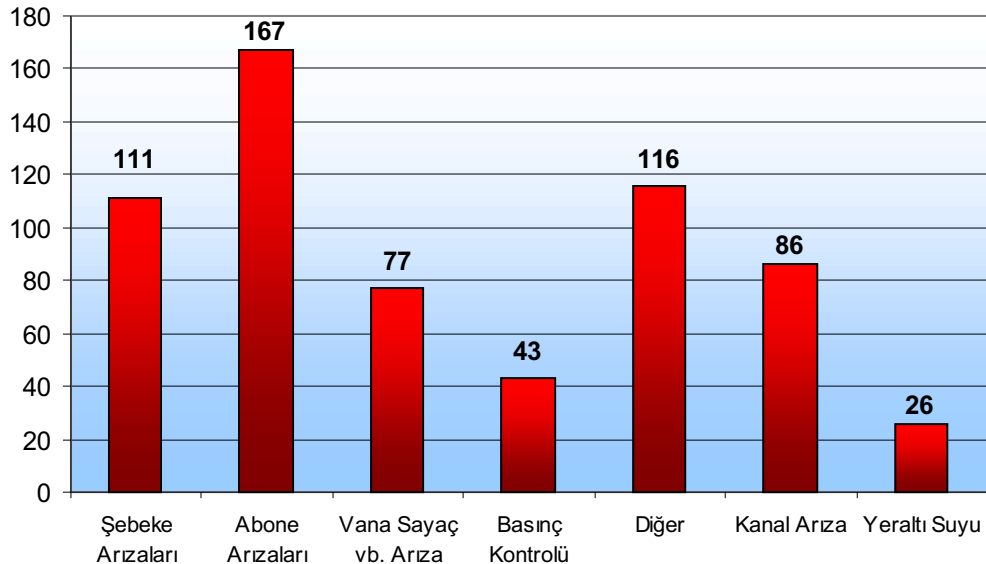



Bahsi geçen cihazlarla birlikte başlatılan çalışmalarda ;

2005 yılı içerisinde yapılması planlanan fiziki kaçak arama çalışmaları ilk etapta Kuruçeşme Belediyesi olmak üzere Veliahmet Mahallesi, Serdar Mahallesi, Gültepe Mahallesi ve Topçular Mahallesi pilot bölge olarak seçilmiş ve hazırlıklara başlanmıştır.

* Öncelikle ekibimiz tarafından fiziki kaçak çalışmalarının temelini teşkil edecek olan şebeke işletme projesinin tamamlanması ve güncellenmesi sağlanmıştır.



* Pilot bölge olan Kuruçeşme su şebekesi proje üzerinde izole bölge oluşturulması için modelleme çalışmaları yapılmış bu planlamalar dahilinde aşağıdaki işler gerçekleştirilmiştir.

* Ayrıca bu cihazların çalışma prensibi gereği gece yani şebeke basıncının en yüksek, tüketimin en düşük ve çalışma ortamının en sesiz olduğu saatlerde yapılan çalışmalar sonucunda da bulduğumuz yer altı su kaçağlarının listesi onarılmak üzere ilgili müdürlüklere verilmiştir.



Pilot Bölgede Oluşturulan Zonelar ve Yapılan Çalışmalar

Pilot bölge olarak seçilen Kuruçeşme Bölgesini besleyen 2 tane su deposu bulunmaktadır. Bunlar;

Şirintepe Su Deposu 3500 m³ ve bu deponun bir üst kademesi olan otoyol su deposu 1500 m³ dür. Çalışmalarımıza başlamadan önce tüm bu bölgeye barajdan gelen ortalama su miktarı 161 lt/Sn dir. (2004 yılı ortalaması)

Şirintepe su deposunun beslediği bölge iki ana zona ayrılmış, Otoyol su deposunun beslediği bölgede bir ana zone olarak düşünülürse bu bölgede toplam 3 tane ana zone oluşturulmuştur.

Proje üzerindeki hidrolik modelleme ve sahadaki vanalama çalışmaları sonucunda (Bu çalışmaların ayrıntılı listesi ve raporlaması yukarıda sunulmuştur) bu ana zonelerde yaklaşık 1500-2000 abonelik ve tek bir nokta dışında başka hiçbir noktadan giriş veya çıkışı bulunmayan toplam 37 adet küçük izole bölge oluşturulmuştur.



Şebeke Bakım Onarım Şube Müdürlüğü

Daire Başkanlığımıza bağlı Şebeke Bakım Onarım Şube Müdürlüğü ekipleri 2005 yılında sorumluluk alanları olan 6 (altı) belediye ve 95 köy içinde toplam 33.340 metre yeni içmesuyu şebekesi, 1.506 adet su şebeke arızası yapılarak, 3.616 adet abone arızası ve 309 adet yeni içme suyu abone bağlantısı yapmıştır.

2005 Yılında Yapılan İmalatlar

YAPILAN İMALATLAR		İÇMESUYU
Yeni Şebeke İnşaatı (Metre)		33.340
Yeni Abone Bağlantısı (Adet)		309
Şebeke Arızası (Adet)		1.506
Abone Arızası (Adet)		3.616

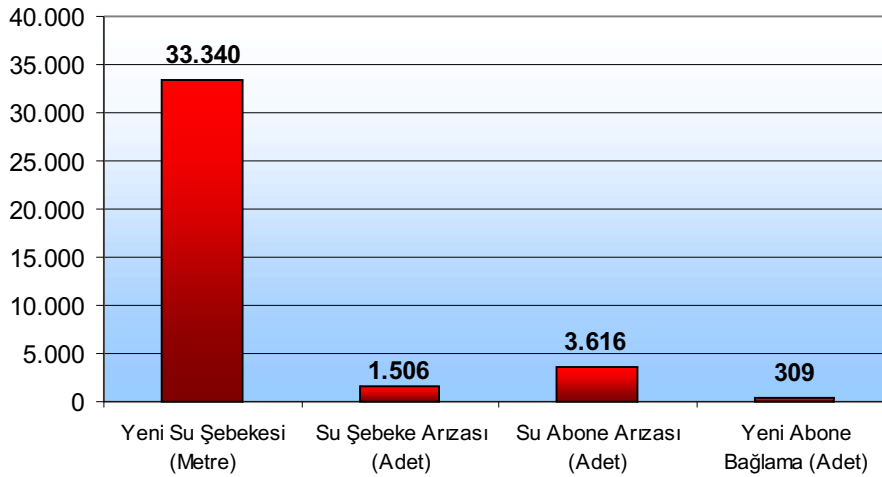

İçmesuyu Daire Başkanlığı mevcut imkanları ile 2005 yılı içinde 1.980.258 YTL arıza bakım-onarım, 5.392.824. YTL yeni yatırım olmak üzere toplam 7.373.082 YTL imalat yapmıştır.

İçmesuyu Daire Başkanlığının 2005 Yılı İmalatlarının Tutarı

Arıza Bakım Onarım İşleri :

Şebeke Arıza Bakım Onarım Tutarı	753.000	YTL
Abone Arıza Bakım Onarım Tutarı	1.019.712	YTL
Mekanik Bakım Onarım Tutarı	64.180	YTL
Elektrik Bakım Onarım Tutarı	80.000	YTL
Scada-Otomasyon Bak. Onr. Tutarı	63.366	YTL

Yatırım İşleri :

Yeni Şebeke İmalatı	3.275.360	YTL
Yeni Motopomp Alımı	8.000	YTL
İnşaat (Vana Odası) İmalatı	7.800	YTL
Kntr. Vanası v.b. Armatür Montajı	288.165	YTL
Gelir Getirmeyen Su Kazanımı	1.813.499	YTL
Genel Toplam	7.373.082	YTL



2005 Yılında Yapılan Başlıca İçmesuyu Şebeke İnşaatı Çalışmaları

Sıra No	İmalatın Yapıldığı Yer		Şebekenin		
			Çapı	Cinsi	Metraji
1	Yuvacık Belediyesi	Paşadağ Mah. Onur Sok.	Ø90	PVC	150.00
2	Yuvacık Belediyesi	Servetiye Cami Köyü	Ø63	PVC	400.00
3	Saraybahçe Belediyesi	Serdar Mah. Girgin Sok.	Ø90	PVC	50.00
4	Saraybahçe Belediyesi	Yenidoğan Mah. Mürselpaşa Cad.	Ø100	DÜKTİL	50.00
5	Saraybahçe Belediyesi	Yenidoğan mah.Kaledibi sok.	Ø80	DÜKTİL	100.00
6	Saraybahçe Belediyesi	Yenimahalle Zülbiye sok.	Ø100	DÜKTİL	100.00
7	Saraybahçe Belediyesi	Cumhuriyet Mah. Elmalı Sok.	Ø80	DÜKTİL	100.00
8	Saraybahçe Belediyesi	Körfez Mah. Sanayi Sitesi Kuzey Girişi	Ø110	PVC	100.00
9	Saraybahçe Belediyesi	Seka A.Ş. Tesisleri içi	Ø110	PVC	120.00
10	Saraybahçe Belediyesi	Şirintepe mah. Akgün Cad.	Ø75	PVC	120.00
11	Saraybahçe Belediyesi	Akçakoca mah. Fırın Sok.	Ø100	DÜKTİL	140.00
12	Saraybahçe Belediyesi	Serdar mah. Radar Küme evler mevki	Ø40	P.E.	150.00
13	Saraybahçe Belediyesi	Kavakçılık Enstütüsü	Ø75	PVC	150.00
14	Saraybahçe Belediyesi	Turgut mah. Bağlar Yolu Düşkünler Yurdu	Ø80	DÜKTİL	150.00
15	Saraybahçe Belediyesi	Topcular mah. Şehit Naki Önder sok. yanı	Ø75	PVC	180.00
16	Saraybahçe Belediyesi	Kaleüstü Tepe sok.	Ø150	DÜKTİL	80.00
17	Saraybahçe Belediyesi	Serdar Mah. Eski İstanbul Karayolu Seka arazisi içi Elginkan Anadolu Lisesi	Ø80	DÜKTİL	200.00
18	Saraybahçe Belediyesi	Arızlı Divanı Ahı Köyü alt mah.	Ø40	P.E.	200.00
19	Saraybahçe Belediyesi	Veliahmet Mah. Kertiltekte sok.	Ø100	DÜKTİL	200.00
20	Saraybahçe Belediyesi	Yenidoğan mah. Coşkun sok.	Ø100	DÜKTİL	270.00
21	Saraybahçe Belediyesi	Körfez mah. Yeni Gölcük Yolu altı	Ø63	P.E.	300.00
22	Saraybahçe Belediyesi	Yenidoğan mah. Tepe Sok.	Ø100	DÜKTİL	350.00
23	Saraybahçe Belediyesi	Körfez Mah. Eski Gölcük Yolu	Ø110	PVC	400.00
24	Saraybahçe Belediyesi	Kaleüstü Sok.	Ø80	DÜKTİL	450.00
25	Saraybahçe Belediyesi	Üçtepelere Köyü II	Ø160	PVC	560.00
26	Saraybahçe Belediyesi	İnönü Cad.	Ø150	DÜKTİL	500.00
27	Saraybahçe Belediyesi	İnönü Cad.	Ø250	DÜKTİL	500.00
28	Saraybahçe Belediyesi	İnönü Cad.	Ø400	DÜKTİL	500.00

2005 Yılında Yapılan Başlıca İçmesuyu Şebeke İnşaatı Çalışmaları

Sıra No	İmalatın Yapıldığı Yer	Şebekenin		
		Çapı	Cinsi	Metrajı
29	Saraybahçe Belediyesi Yenimahalle Erdil Sok.	Ø80	DÜKTİL	650.00
30	Saraybahçe Belediyesi Üçtepeler Köyü	Ø110	PVC	710.00
31	Saraybahçe Belediyesi Topcular mah. Akçakoca Konutları	Ø100	DÜKTİL	600.00
32	Saraybahçe Belediyesi Sarıcalar Köyü	Ø110	PVC	900.00
33	Saraybahçe Belediyesi Segmanlı Köyü	Ø110	PVC	1.480.00
34	Saraybahçe Belediyesi Kulfaı Köyü	Ø110	PVC	2.150.00
35	Saraybahçe Belediyesi Kabaođlu divanı	Ø150	DÜKTİL	3.600.00
36	Saraybahçe Belediyesi Arızlı ve Ađa köy	Ø160	PVC	8.050.00
37	Kuruçeşme Belediyesi Fatih Mah. 40. Sok.	Ø90	PVC	72.00
38	Kuruçeşme Belediyesi Fatih Mah. Doktorlar Sitesi	Ø110	PVC	150.00
39	Bekirpaşa Belediyesi Yeşilova mah. Fidan Sok.	Ø110	PVC	50.00
40	Bekirpaşa Belediyesi Yeşilova mah. İlhan Sok.	Ø110	PVC	60.00
41	Bekirpaşa Belediyesi Gündođdu Mah. Filiz Sok. sonu	Ø80	DÜKTİL	100.00
42	Bekirpaşa Belediyesi Gündođdu Mah. İstiklal Cad. Örnek Evler Üstü	Ø80	DÜKTİL	100.00
43	Bekirpaşa Belediyesi Yenişehir mah. Mine Sok.	Ø90	PVC	120.00
44	Bekirpaşa Belediyesi Yeşilova mah. Çamlık Sok.	Ø110	PVC	132.00
45	Bekirpaşa Belediyesi Yeşilova mah. Dere Sok.	Ø110	PVC	300.00
46	Bekirpaşa Belediyesi Yenişehir mah. Araç Sok.	Ø110	PVC	330.00
47	Bekirpaşa Belediyesi Çayır Köy	Ø90	PVC	800.00
48	Bekirpaşa Belediyesi Yenişehir mah. Dönmez Sok.	Ø80	DÜKTİL	350.00
49	Bekirpaşa Belediyesi Erenler mah. Kanlıbađ sok. ve devamı	Ø110	PVC	450.00
50	Bekirpaşa Belediyesi Yenişehir Mah. Abone Bađlantıları			
51	Yuvacık Belediyesi Başiskele Mah. Gökçe sok.	Ø75	PVC	100.00
52	Yuvacık Belediyesi Yakacık mah. Hacımahmut cad. Depo terfi Hattı	Ø225	PVC	190.00
53	Bekirpaşa Belediyesi Tepeköy mah Bađlar Sok.	Ø110	PVC	100.00
54	Saraybahçe Belediyesi Kozluk mah. Seka Öğretmen Evi	Ø63	P.E.	80.00
55	Saraybahçe Belediyesi Körfez mah. S.Sirmen Bul. Vinsan Kampusu	Ø110	PVC	200.00
56	Bekirpaşa Belediyesi 28 Haziran Mah. Türbeyarı sok.	Ø75	PVC	90.00



2005 Yılında Yapılan Başlıca İçmesuyu Şebeke İnşaatı Çalışmaları

Sıra No	İmalatın Yapıldığı Yer	Şebekenin		
		Çapı	Cinsi	Metraji
57	Kuruçeşme Belediyesi Fatih mah.40.sok.	Ø 90	PVC	72.00
58	Kuruçeşme Belediyesi Fatih mah.40.sok.	Ø 75	PVC	12.00
59	Yuvacık Belediyesi Paşadağı mah. Cumhuriyet cad.	Ø110	PVC	20.00
60	Avluburun Su Gurbu Sapakpınarı Köyü- Karaabdülbaki	Ø63	P.E.	690.00
61	Avluburun Su Gurbu Sapakpınarı Köyü	Ø100	Düktül	150.00
62	Saraybahçe Belediyesi Tepecik mah.İnönü cad.	Ø400	Düktül	624.00
63	Saraybahçe Belediyesi Tepecik mah.İnönü cad.	Ø150	Düktül	628.00
64	Saraybahçe Belediyesi Tepecik mah.İnönü cad.	Ø200	Düktül	534.00
65	Bekirpaşa Belediyesi Yenişehir mah.Turan Güneş cad.	Ø150	Düktül	1.189.00
66	Bekirpaşa Belediyesi Yenişehir mah.Turan Güneş cad.	Ø300	Düktül	890.00
67	Bekirpaşa Belediyesi Yenişehir mah.Turan Güneş cad.	Ø400	Düktül	576.00
68	Saraybahçe Belediyesi Hacıhasan mah.Kahraman cad.	Ø80	Düktül	60.00
69	Bekirpaşa Belediyesi 28 Haziran mah.Bağlar Yolu Sok.	Ø75	PVC	90.00
70	Bekirpaşa Belediyesi Yahyakaptan mah,Menekşe Yaşamkent Evleri	Ø100	DÜKTİL	180.00
71	Bekirpaşa Belediyesi Yahyakaptan mah,Bayır Sok,	Ø100	DÜKTİL	120.00
72	Ereğli Belediyesi D130 Karayolu Gökçedere Barajı Hattı Deplasesi	Ø800	ÇELİK	700.00
73	Ereğli Belediyesi D130 Karayolu Gökçedere Barajı Hattı Deplasesi	Ø200	ÇELİK	400.00
74	Kandıra Belediyesi Hira Terfi Merkezi Rehabilitasyonu	Ø500	ÇELİK	20.00
75	Kandıra Belediyesi Hira Terfi Merkezi Rehabilitasyonu	Ø300	ÇELİK	15.00





Kandıranın orta kol ve kuzey sahilini besleyen Bağıranlı Hira su kaynağının, depremden sonra debisinin 124 lt/sn den 70 lt/sn ye kadar azalması ile bölgede büyük su sıkıntısı çekilmeye başlanmıştır. Kaynaktan gelen suyun daha büyük bir rezervde birikebilmesi ve 90 lt/sn su basabilen pompaların çalışma süresini uzatabilmek için 200 m³ lük terfi deposu ile hemen yanında bulunan 50 m³ lük iki depo 11 günlük çalışma ile birleştirilmiştir. Çalışma sonunda günde 10-11 saat çalıştırılabilen pompalar 18 saat çalışabilir konuma getirilmiş olup günde yaklaşık 3600 m³ temini 5400 m³ e çıkarılmıştır.

Bu çalışma sırasında (membadan 200 m³ lük) biriktirme deposu girişindeki çelik boruların aşırı bir korozyona uğradığı ve buralardan suyun dış ortama kaçtığı tespit edilmiş, çalışma kapsamında bu kısımlar DN500 çelik borular ile yenilenmiştir.

Yağbolu terfi istasyonunda üstü açık bulunan ve insan sağlığı için tehlikeli olan biriktirme deposunun üzerini kapatılarak çevre etkilerinden tecrit edilmiştir.

Kandıra Ayazma Su Deposu Su Kalite Kontrol Ekiplerince temizlenerek dezenfekte edilmiştir.



Dilovası Bölgesinde, şebekedeki 12-13 bar olan basınçların 6 bar seviyesine çekilmesi amacıyla sekiz günlük çalışma yapılmış, dört ayrı hat üzerine basınç kırıcı vana konularak şebeke arızaları ve gelir getirmeyen kaçak su oranı kontrol altına alınmıştır.



Gebze Şebekeler Daire Başkanlığı Dilovası Bölge Amirliği 13/02/2006 tarih ve 14311 sayılı yazısında Dilovası Bölgesine ait 2004 – 2005 yıllarına ait su temini ile tahakkuk miktarlarını karşılaştırmış olup 2004 yılında 3.287.649 ton olan su temininin, su kayıp kontrol ekiplerinin 5 noktada yapılan çalışmalarla 2005 yılında 2.951.746 tona düştüğünü, %11 gelir getirmeyen suyun önüne geçildiğini ifade etmiştir.



Ereğli D130 kara yolu duble yol çalışmaları sırasında yol kırmızı kotları üstünde kalan 700 Metre Ø800'lük, 400 Metre Ø200'lük çelik isale hattı deplasesi kısa sürede tamamlanmıştır.



Yeni hizmete giren Tavşantepe Terfi İstasyonunun İkizler Su Deposu, Tank Su Deposu bağlantıları ile sayaç ve filitre montajı yapılmıştır.



Başkanlığımıza bağlı olarak görev yapan su kayıp kontrol ekibi, Kocaeli genelinde su kayıp çalışmaları yapmıştır. İnşaat ekibi ise İzmit merkezdeki su depolarının tamir-bakım, boya-badana işlerini yaparak depolara yeni bir çehre kazandırmıştır.



Büyükşehir Belediye Başkanımız Sayın İbrahim KARAOSMANOĞLU Su Kayıp Kontrol Ekibi ve İnşaat Ekibini Kontrol Ederken



İnönü caddesinin alt yapısı çok kısa bir sürede yenilenmiştir.



Seka Sapanca isale hattı Ø 800 mm pik hattan Sabancı ENERJİSA ve Entek fabrikalarına verilecek suyun bağlantı çalışmaları.

Hereke su deposu yanında yapılan 200 m uzunluğunda 600 mm çelik hattan Hereke deplase çalışması.

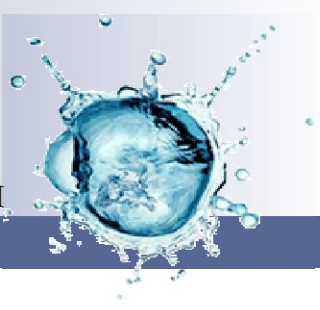

Avluburun Arıtma Tesisi

1985-1986 yıllarında Kocaeli ilinin doğu kesiminde bulunan köy ve belediyelerin içmesuyu sıkıntısını çözmek amacı ile Kartepe membadan Avluburun köyüne 400 mm'lik çelik boru ile içme suyu getirilmiştir.



Kartepe membadan gelen ve özellikle ilkbahar ve sonbahar mevsimlerinde meydana gelen yağışlar sonucu bulanık su, 400 mm'lik çelik boru ile ve 5 metrelik kot farkı sayesinde meydana gelen cazibe ile, enerji kullanmaksızın tesise giriş yapmaktadır. Arıtma tesisi yaklaşık 600 m³/h suyu arıtabilme kapasitesine sahiptir.

Kartepe memba suyunu, içme suyu standartlarına uygun hale getirmek amacı ile 22 Kasım 2002 tarihinde Avluburun Arıtma Tesisi işletmeye alınmıştır. Avluburun Arıtma Tesisi İsviçre Kızılay'ı ve Türk Kızılay'ı tarafından finanse edilmiştir.



Yıl içerisinde Temmuz ve Ağustos ayları dışında ham su miktarı ihtiyacın çok üstündedir. Ancak Temmuz ve Ağustos aylarında kuraklık nedeniyle su miktarı 150 m³/h e kadar düşmektedir. Diğer aylarda ise tüketim ve ihtiyaca göre 400-450 m³/h ortalama ham su tesise alınmaktadır. 2005 yılı içerisinde ortalama olarak işlenen hamsu miktarı 3,096,000 m³'tür.

Kanalizasyon Daire Başkanlığı

Kanalizasyon Daire Başkanlığı 2005 yılında aşağıda tablo halinde sunulmuş belediyelerde kanalizasyon ve yağmursuyu şebeke hattında yapılan bakım, onarım çalışmalarını ve yeni şebeke yapımı faaliyetlerini yürütmüştür.

Kanalizasyon hatlarındaki tıkanmaların kazı yapılmadan müdahale ederek, açılmasını ve hattın temizliğinin yapılmasından sorumlu olan Kuka(Kanal Temizleme Aracı) Ekibi 2005 yılında 4702 adet kanal arızasını gidermiştir.

Sorumluluk bölgelerimizdeki muhtelif yerlerde bulunan yağmursuyu ızgaralarının yapımı, bakımı ve onarımı işlemlerinden sorumlu olan Kaynakçı Ekibi 826 adet ızgara çalışması yapılmıştır.

Kanalizasyon ve yağmursuyu hatları ve ekipmanlarına bakım onarım ve temizliklerini, abone bağlantılarını ve evsel atıksuların arıtma tesislerine intikal etmesi için gerekli olan imalatları yapmakla mükellef olan Bakım Onarım Ekibi 2005 yılında 1981 adet arızaya müdahale etmiştir.



CCTV Ekibi 2005 yılında Yeraltında bulunan kanalizasyon hatlarının durumunu, kamera cihazı ile görüntüleyerek kırık, çökme vb. olumsuzlukların belirlenmesi için etkin biçimde görev yapmıştır.

Daire Başkanlığımızın Sorumluluk Alanı

<u>Belediyenin Adı</u>	<u>Nüfusu</u>
Saraybahçe Belediyesi	104.542
Bekirpaşa Belediyesi	91.157
Alikahya Belediyesi	16.591
Kuruçeşme Belediyesi	9.490
Yuvacık Belediyesi	12.101
Kullar Belediyesi	17.104
	<hr/> 250.985

Not : Verilen Nüfuslar Mahalli İdareler Genel Müdürlüğü Kayıtlarından Alınmıştır.(2000 yılı sayımı)



Şehrimizin üstyapısı genelde genelde asfalt kaplama olması nedeniyle bahse konu arızaya ulaşılabilmesi için asfaltın kırılması veya zeminde bulunan taş ve kayaların kırılması ile ilgili işlemleri yapmakta olan Kompresör Ekibi kanalizasyon ve yağmursuyu çalışmalarında etkin rol almıştır.

Daire Başkanlığımıza bağlı Kanal ve Kolektör Şube Müdürlüğü 2005 yılında sorumluluk alanı olan 6 belediye sınırları içerisinde 21.213 metre yeni kanalizasyon şebekesi döşemiş, 1981 adet kanal arızası yapmış, 324 adet yeni kanalizasyon abone bağlantısı yapmıştır.



2005 Yılında Yapılan İmalatlar

Sıra No	İŞİN ADI	2005
1	Kanalizasyonla İlgili Şikayet Sayısı (Adet)	8.680
2	Kanal Arıza İle İlgili Şikayet Sayısı	1.981
3	İnşa Edilen Yeni Kanallar (Metre) Büz	21.213
4	İnşa Edilen Yağmursuyu Şebekesi(Metre)	1.739
5	Kanal Bağlama (Ruhsatlı-Arıtmaya) (Metre) Büz	324
6	Kanal Arıza (Metre) Büz	1.600
7	Kanal Değişimi (Metre) Büz	3.128
8	Su Basınçlı Araçla Su Basma (Adet)	4.702
9	Kanal Bağlama Sayısı (Adet)	223
10	Rogar Yapımı (Adet)	76
11	Rogar Yapımı (Metre) Büz	355
12	Izgara Yapımı (Metre) Büz	255
13	Izgara Yapımı (Adet)	741
14	Izgara Temizliği (Adet)	1.935

2005 Yılında Yapılan İmalatlar

Sıra No	Mahalle Adı	Beton Büz (Metre)	HDPE Boru (Metre)	Toplam (Metre)
1	Saraybahçe Belediyesi	7.496,5	2.484,5	9.981
2	Bekirpaşa Belediyesi	5.297,5	1.007	6.304,5
3	Kuruçeşme Belediyesi	373	109	482
4	Alikahya Belediyesi	2.597	161	2.758
5	Yuvacık Belediyesi Kullar Belediyesi	7.314	36	7.350
	GENEL TOPLAM	23.078	3.797,5	26.875,5



Başlıca Kanalizasyon ve Yağmursuyu Çalışmaları

Cumhuriyet ve Yenidoğan Mahallerindeki yağmursuyu hattı çalışmaları yapılmıştır. Toplam uzunluğu 475 metre olan yağmur suyu hattının 275 metrelik kısmı 1000 milimetre, 200 metrelik kısmı ise 800 milimetre çapındaki beton borulardan oluşmaktadır.

Fevziye Camisinin batısındaki Cevdet Dingil Hoca Caddesinde 1000 milimetre çapında yağmursuyu boruları döşenmiştir. 100 metre uzunluğundaki bu çalışmanın sonunda yapılan çökeltme ünitesi ile atıksu P3 Pompa İstasyonuna verilmiş ve yağmur suyunun da kontrollü olarak denize deşarjı sağlanmıştır. Bu çalışma sırasında aynı caddenin kanalizasyon hattı da yenilenmiştir.



Bekirpaşa Belediye sınırları içinde Yenişehir Mahallesinde talep edilen sokaklarda yaklaşık 1 km Yağmursuyu ve Kanalizasyon hattı yapımı kısa sürede tamamlanmıştır.

Şehrin muhtelif cadde ve sokaklarında rogar kapaklarının yol seviyesine yükseltilmesi işleri yapılmış, ayrıca kompozit seri ızgara yapımı gerçekleştirilmiştir.

Zemin sıvılaşmasının yoğun olduğu Sanayi Mahallesinde Köprübaşı Caddesinin altyapısı su geçirmeyen yüksek yoğunluklu polietilen borularla yenilenmiştir. Yerin özelliğine göre 400 ve 300 mm çapında HDPE boruların döşendiği çalışmanın uzunluğu 850 metredir.



İnönü Caddesinde kısa sürede 600 metre Ø 400 HDPE borular ile kanalizasyon hattı ve yağmursuyu ızgara yapımı gerçekleştirilmiştir. Ayrıca caddenin kuzeyinden gelen kanalizasyon ve yağmursuyu hatları ayrılmıştır. Özel bir firmanın yapımını gerçekleştirdiği yağmursuyu kollektör hattına ızgara bağlantıları gerçekleştirilmiştir.

Alemdar Caddesinde kanalizasyon ve yağmursuyu çalışmaları yapılmıştır. Alemdar Caddesinde yapılan bu çalışmalar sonucunda yağmursuyu ve kanalizasyon hatları birbirinden ayrılmıştır. Çalışma sonucunda Jandarma Lojmanları civarındaki su baskınlarının önüne geçilmiştir.





Genel Müdürlüğümüzce Turan Güneş Caddesinde yapılan yağmursuyu hattında ihale sonrası talep edilen 120 metrelik kısım, 90 metre Ø 800, 30 metre Ø 500 beton büz olmak üzere tamamlanmıştır. Ayrıca Turan Güneş Caddesi üzerinde 1 seri 3 adet tek ızgara ile Tavşantepe caddesi ve Atatürk Caddesindeki seri ızgaralar tamamlanmıştır.

Alikahya Beldesi Fatih Mah. Sultan Murat Caddesinde Ø 500'lük 300 metre Yağmursuyu hattı, Yıldırım Caddesinde Ø 300'lük 140 metre kanalizasyon hattı yapılmıştır. Ayrıca aynı mahallenin Bağdat Caddesinde Ø 300'lük 225 metre yeni kanalizasyon hattı inşa edilmiştir.



Kullarda 3 mahallede 7 değişik kesimde 3170 metre uzunluğunda kanalizasyon borusu döşenmiştir.

Yahya Kaptan ve Gündoğdu Mahallelerinde kanalizasyon ve yağmursuyu ana hatları kombine araçlarla temizlenmiştir.

Kullar Arıtma Tesisine giden ana kanalizasyon hattında biriken malzemenin temizlenmesi amacıyla Vezirçiftliği kanal sokakta 3.00 metre x 5.00 metre boyutlarında bir çökeltme havuzu yapılmıştır.



Başlıca Dere Temizliği Çalışmaları

Taşkınlara Yol açmaması için Sarıdere ile Kilez Derenin birleştirilmesinden meydana gelen ve ıslah edilmiş olan beton kanal (Sarı Dere) ile Bekirdere temizlenmiştir.

Yenişehir Mahallesi Fatih Caddesinde dere temizliği yapılmıştır.

Üniversite Merkez Binası yanındaki derenin temizliği yapılmıştır.

Devlet Hastanesi arkasından akan Topçular Deresinde temizlik yapılmıştır.

Yuvacıkta dere temizliği yapılarak derenin denize akışı sağlanmıştır.



Körfez Kendini Kirleten Noktalardan Tek Tek Kurtuluyor (Kolektör Bağlantı Çalışmaları)

Bütün bölgelerde imkanlar çerçevesinde denize deşarj olan bileşik sistem hatlar kolektörlere bağlanmıştır. Körfezin Güney kıyısında büyük ölçüde tamamlanmıştır. Ancak Kuzey kıyıda yerleşim alanları, sanayi bölgeleri gibi yapılaşmalar nedeniyle bazı yerlerde çalışmalar yapılamamıştır. Çalışmalar devam etmektedir.

Gayret Gemisi Yanındaki Çalışma

Gayret Gemisinin yanından denize deşarj olan birleşik sistem kanalın basit bir savak yapısıyla kolektöre bağlantısı yapılmıştır.



Yuvacık

Yuvacık-Atakent Konutlarının dereye akan kanalizasyonu 5 metrelik bir bağlantı ile kolektöre bağlanmıştır.

Eski İstasyon Sahası

Eski istasyon alanında yapılan restorasyon çalışmaları sırasında denize akan bir atık su hattı bulunmuş, ilgili firmanın ihbarı üzerine yapılan çalışma ile hat kolektöre yönlendirilmiştir.

Jandarman Lojmanları Yanı

Alemdar Caddesinden gelerek Jandarman Lojmanları yanından denize akmakta olan bileşik sistem kanal bir çökeltme havuzu ve savak yapısı ile atık su P3 pompa istasyonuna çevrilmiştir.



Efe Petrol Yanı

Halkevi binasının doğusunda bileşik sistem çalışan mevcut kanala gelen malzemeleri tutmak için çökeltme havuzu yapılmıştır. Yapılan çökeltme havuzu 35,56 metre uzunluğunda, 4,5 metre genişliğinde ve 2,40 metre yüksekliğinde olup içerisinde iki adet enerji kırıcı bölme mevcuttur. Bu sistemde çökeltme havuzuna mevcut kutu kanala ek olarak 1000'lik beton boru eklenerek kapasite artırılmıştır. 800 lük HDPE boru ve önüne yapılan bir giyotin ile atık sular P3 Terfi İstasyonuna yönlendirilmiştir.



Plajyolu Mevki

Seka Bloklarının denize akan kanalizasyonu yapılan çalışma ile kolektöre yönlendirilmiştir. Yağmursuyu ve atıksu ayrı hatlara alınmıştır.



Beton Yapı Elemanları Fabrikası

Kanalizasyon Daire Başkanlığına bağlı olarak faaliyetlerini yürüten Beton Yapı Elemanları Fabrikası İSU hizmet alanı içindeki tüm bölgelerin beton ve betonarme büz ihtiyaçlarını karşılamaktadır. Ø300, Ø500, Ø800, Ø1000 milimetre çaplarında üretim yapılmaktadır. Köy hizmetlerinden devralınan büz kalıbı ile Ø 200 milimetrelik büz üretimine de başlamıştır. Böylece köylerden gelen taleplerde karşılanabilecektir. Ayrıca Nisan 2005'ten itibaren fabrikamız 2 vardiya halinde çalışmaktadır.



Beton Yapı Elemanları Fabrikası 2005 Yılı Üretim Miktarı

Malzeme Adı	Birim	Ocak	Şubat	Mart	Nisan	Mayıs	Haziran	Temmuz	Ağustos	Eylül	Ekim	Kasım	Aralık	TOPLAM
200'lük Beton Boru	Metre						353	864	705	180				2.102
200'lük Beton Boru	Adet										301	2824	2692	5.817
300'lük Beton Boru	Adet	1811	1147	2474	305	4955	2699	4064	1423	1430				23.062
500'lük Beton Boru	Adet	483	563	248	1432	617	909	275	1233	710	847		1049	8.366
800'lük Betonarme B.	Adet	64		88	81	54	157	268		50	82	124		986
1000'lik Betonarme B.	Adet	75	172	11					232	105		11	190	896
1200'lük Betonarme B.	Adet						12							12
1000 G. Bileziği h 35	Adet		114	80	28			78		73	49		8	430
1000 G. Bileziği h 60	Adet		51		151	56		53	87	45	62		119	624
1000 / 620 Konik h 65	Adet			50	93	82	51	53	70	174			87	660
620 Ayar B. h 29	Adet		36						69				48	153
300 Baca Tab. (2-1)	Adet	18		20	43	18	45	51	29	41	25	29	10	329
400 Baca Tab. (2-1)	Adet				3		9	22					2	36
500 Baca Tab. (2-1)	Adet	9		12	17	8			3			18		67
300 / 150 Çatal Boru	Adet								42					42
Parsel Baca Tab.	Adet		18	10	49						16	10	21	124
Parsel B. Göv. h 35	Adet					34			79			67		180
Parsel B. Göv. H 60	Adet					72		30	75		9	53		239
D. Ebat Kapak	Adet	58	74	56	46	68	79	271	127	76	111	24	124	1.114

Ø 200'lük Beton Boru
 Ø 300'lük Beton Boru
 Ø 500'lük Beton Boru
 Ø 800'lük Betonarme Boru
 Ø 1000'lik Betonarme Boru
 Ø 1200'lük Betonarme Boru

5.817 adet x 1,5 metre
 23.062 adet x 1,5 metre
 8.366 adet x 1,5 metre
 986 adet x 2 metre
 896 adet x 2 metre
 12 adet x 2 metre

= 8.725 metre
 = 34.593 metre
 = 12.549 metre
 = 1.972 metre
 = 1.792 metre
 = 24 metre

Atıksu Arıtma Daire Başkanlığı

Atıksu Arıtma Daire Başkanlığı, Atıksu Arıtma Tesisleri İşletme Şube Müdürlüğü, Atıksu Ruhsat ve Denetim Şube Müdürlüğü ve Laboratuvar Şube Müdürlüğü olmak üzere 3 Müdürlükle hizmet vermektedir.

Atıksu Arıtma Tesisleri İşletme Şube Müdürlüğü

İzmit Körfezinin atıksulardan arındırılması projesi kapsamında 2004 yılı içerisinde faaliyette olan Plajyolu, Kullar ve 42 Evler Atıksu Arıtma Tesislerine ilave olarak Gölcük, Karamürsel, Seka ve Körfez Atıksu Arıtma Tesisleri devreye alınmıştır.

42 Evler Evsel-Endüstriyel Atıksu Arıtma Tesisi

Tesiste, yaklaşık 20 endüstriyel kuruluşun ön arıtmadan geçmiş atıksuları arıtılmaktadır. Sanayi kuruluşları, atıksularını 18000 m uzunluğundaki kollektöre vermeden önce İSU Genel Müdürlüğü tarafından belirlenmiş olan deşarj limitlerini sağlamaktadır. Tesis, Kasım 1996 tarihinde devreye alınmıştır.



42 Evler Arıtma Tesisine, susuzlaştırma sistemlerinden biri olan "Dekanter" sistemi ilave edilmiştir. Bu sistem sayesinde kollektörle gelen atık suyun arıtma sonrası oluşturduğu çamur burada susuzlaştırılarak tesisin daha verimli çalışması sağlanmıştır. Daha önce çamurun katı madde içeriği en fazla %25 değerine kadar yükseltilebilirken, ilave edilen bu sistemle ortalama %35 kurulukta çamur elde edilmiş ve çamur hacmi %28,5 oranında azaltılmıştır.

Kapasite: 35.000 m³/gün
Tasarım Nüfusu: 175.000 kişi
KOİ Giriş Yüğü: 1500-2500 mg/L
KOİ Çıkış Değeri: 250-350 mg/L
Arıtma Verimi: %85

AYLAR	Arıtılan Atıksu Miktarı (m ³)	Tesisten Çıkan Çamur Miktarı (ton/ay)	Enerji Tüketimi (kWh)	Enerji Maliyeti (YTL)
Ocak	826.716	759	326.336	48.438,70
Şubat	984.229	1.114	351.935	52.238,41
Mart	1.015.550	1.132	419.486	62.265,16
Nisan	921.071	686	331.269	49.170,99
Mayıs	1.052.330	604	302.807	44.946,23
Haziran	1.119.195	550	402.684	59.771,27
Temmuz	744.890	553	326.646	48.484,78
Ağustos	1.099.745	500	326.301	48.433,58
Eylül	1.008.070	447	365.700	54.281,66
Ekim	673.100	566	319.194	47.378,67
Kasım	818.669	526	363.596	53.969,28
Aralık	820.210	800	356.316	52.888,77
TOPLAM	11.083.775	8.238	4.192.268	622.267,50

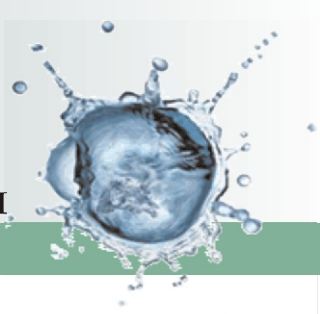

Plajyolu Eysel Atıksu Arıtma Tesisi

Tesis İller Bankası tarafından yaptırılarak 06 Şubat 1994 tarihinde zamanın İzmit Belediyesi'ne teslim edilmiştir. Ancak; tesise evsel atıksuları taşıyacak olan kollektörlerin bağlantıları, o tarihte yapılmadığından; tesis, İSU Genel Müdürlüğü'nün kuruluşundan sonra kollektörlere bağlanarak 1998 yılında devreye alınabilmiştir. Tesis 1999 yılında meydana gelen depremde hasar görmüş ve 2001 yılına kadar yapılan onarım çalışmaları yeterli olmamıştır. En fazla %60 verimlilikle işletilebilen tesisin rehabilitasyonu için, öncelikle tesise gelen atıksuların % 80'i SEKA arıtma tesisine alınmıştır. Tesisin sağlam olan bölümünde % 15-20 oranında arıtma yapılmakta havalandırma havuzları rehabilitasyon için boşaltılmaktadır.



Kapasite: 70.000 m³/gün
Tasarım Nüfusu: 280.000 kişi
KOİ Giriş Yüğü: 246 mg/L
KOİ Çıkış Değeri: 108 mg/L
Arıtma Verimi: %59

AYLAR	Arıtılan Atıksu Miktarı (m ³)	Tesisten Çıkan Çamur Miktarı (ton/ay)	Enerji Tüketimi (kWh)	Enerji Maliyeti (YTL)
Ocak	558.000		117.741,6	17.476,64
Şubat	504.000		59.919,6	8.894,00
Mart	558.000		61.492,8	9.127,51
Nisan	540.000		45.098,4	6.694,05
Mayıs	558.000		219.116,4	32.523,93
Haziran	540.000		310.693,2	46.116,88
Temmuz	558.000		180.172,8	26.743,45
Ağustos	558.000		148.267,2	22.007,63
Eylül	540.000		85.311,6	23.662,99
Ekim	558.000		75.099,6	11.147,20
Kasım	540.000		75.210,0	11.163,59
Aralık	558.000		86.084,4	12.777,70
TOPLAM	6.570.000	675	1.464,208	217.335,57

Seka Eysel Atıksu Arıtma Tesisi

Tesis, SEKA kağıt ve selüloz fabrikalarının atıksularını arıtmak amacıyla 01 Eylül 1990 tarihinde devreye alınmıştır. Arıtma Tesisi SEKA İzmit Kuruluşunun kapatılmasıyla Temmuz 2005 tarihinde İSU Genel Müdürlüğü'nün sorumluluğuna geçmiştir.

İlk yapılan analizlerde çıkan azot miktarının deşarj limit değerlerinin altında kaldığı tespit edilmiştir. Muhtemel limit aşımı şartlarında ön çökeltme havuzunun denitrifikasyon ünitesi olarak kullanımı planlanmıştır.

Daha önce Plajyolu Arıtma Tesisine atıksu ileten kollektör hattı SEKA Atıksu Arıtma Tesisine bağlanmıştır. SEKA'nın içinden geçen kanalla birleşik çalışan Sel Deresi Arıtma Tesisine bağlandı. Ağaköy Deresinin bağlantı çalışmaları devam etmektedir.

Kapasite: 58.000 m³/gün
Tasarım Nüfusu: 250.000 kişi
KOİ Giriş Yüğü: 419 mg/L
KOİ Çıkış Değeri: 20 mg/L
Arıtma Verimi: %94

AYLAR	Arıtılan Atıksu Miktarı (m3)	Tesisten Çıkan Çamur Miktarı (ton/ay)	Enerji Tüketimi (kWh)	Enerji Maliyeti (YTL)
Ocak	TESİS TEMMUZ 2005 DEN İTİBAREN İSU GENEL MÜDÜRLÜĞÜ TARAFINDAN İŞLETİLMEKTEDİR.			
Şubat				
Mart				
Nisan				
Mayıs				
Haziran				
Temmuz	614.300	80	138.365	71.612,09
Ağustos	990.014	242	146.832	72.150,79
Eylül	836.731	180	139.104	70.719,26
Ekim	1.057.070	291	159.528	74.711,00
Kasım	1.020.400	392	160.632	45.845,05
Aralık	795.940	249	163.392	46.293,71
TOPLAM	5.314.455	1.434	907.853	381.331,90

İzmit Doğu (Kullar) Evsel Atıksu Arıtma Tesisi

İzmit şehrinin doğusunda yer alan beldeler ile Gündoğdu Kalıcı Konutları ve Yahya Kaptan Toplu Konutları'ndan kaynaklanan evsel nitelikli atıksuların arıtılmasını sağlamak amacıyla kurulmuştur.

İller Bankası tarafından 09/10/1999 tarihinde yapımına başlanılmış olan tesisin kesin kabulü 16/02/2005 tarihinde yapılmıştır. İzmit Doğu (Kullar) Evsel Atıksu Arıtma Tesisi 10/11/2003 tarihinden itibaren İSU Genel Müdürlüğü tarafından işletilmektedir.

Kapasite: 62.500 m³/gün
Tasarım Nüfusu: 300.000 kişi
KOİ Giriş Yüğü: 200 mg/L

KOİ Çıkış Değeri: 30 mg/L
Arıtma Verimi: %85

AYLAR	Arıtılan Atıksu Miktarı (m3)	Tesisten Çıkan Çamur Miktarı (ton/ay)	Enerji Tüketimi (kWh)	Enerji Maliyeti (YTL)
Ocak	1.187.000	682	299.181	44.408,13
Şubat	1.093.725	66	265.759	39.447,20
Mart	1.116.000	370	306.745	45.530,84
Nisan	1.035.000	620	300.047	44.536,56
Mayıs	1.023.000	25	293.037	43.496,20
Haziran	946.280	1.206	392.468	58.254,87
Temmuz	1.035.630	722	331.316	49.177,95
Ağustos	827.540	394	284.232	42.189,14
Eylül	780.570	493	293.745	43.601,28
Ekim	887.410	630	294.598	43.727,87
Kasım	1.001.000	655	327.068	48.547,46
Aralık	933.280	157	293.029	43.494,97
TOPLAM	11.866.435	6.018	3.681.226	546.412,47



Körfez Evsel Atıksu Arıtma Tesisi

İzmit Körfezinin batısında yer alan Derince ve Körfez ilçelerinden kaynaklanan evsel nitelikli atıksuların arıtılmasını sağlamak amacıyla kurulmuştur.

İller Bankası tarafından 27/03/2000 tarihinde yapımına başlanılmış, 05/11/2004 tarihinde geçici kabulü yapılmıştır ve bu tarihten itibaren İSU Genel Müdürlüğü tarafından işletilmektedir. Tesisin kesin kabulü 24/02/2005 tarihinde yapılmıştır.

Kapasite: 61.200 m³/gün
Tasarım Nüfusu: 295.000 kişi
KOİ Giriş Yüğü: 350 mg/L
KOİ Çıkış Değeri: 35 mg/L
Arıtma Verimi: %90



AYLAR	Arıtılan Atıksu Miktarı (m ³)	Tesisten Çıkan Çamur Miktarı (ton/ay)	Enerji Tüketimi (kWh)	Enerji Maliyeti (YTL)
Ocak	884.350	510	210.505	31.245,75
Şubat	972.374	667	190.606	28.292,01
Mart	991.850	709	240.065	35.633,35
Nisan	599.340	312	225.354	33.449,79
Mayıs	383.080	195	184.589	27.398,92
Haziran	340.030	148	214.231	31.798,81
Temmuz	397.060	59	170.623	25.325,98
Ağustos	677.450	227	217.267	32.249,45
Eylül	816.435	384	297.638	44.178,12
Ekim	698.040	402	236.808	35.149,93
Kasım	927.631	325	245.088	36.378,95
Aralık	1.007.970	404	240.065	35.633,35
TOPLAM	8.695.610	4.342	2.672.839	396.734,41



Kapasite: 54.600 m³/gün
Tasarım Nüfusu: 260.000 kişi
KOİ Giriş Yüğü: 350 mg/L
KOİ Çıkış Değeri: 40 mg/L
Arıtma Verimi: %85

Yeniköy Evsel Atıksu Arıtma Tesisi

İzmit Körfezinin doğusunda yer alan Gölcük, İhsaniye, Bahçecik, Döngel, Yeniköy, Hisareyn, Değirmendere, Halıdere beldelerinden kaynaklanan evsel nitelikli atıksuların arıtılmasını sağlamak amacıyla kurulmuştur.

İller Bankası tarafından yaptırılmış olup 30-31/05/2005 tarihinde geçici kabulü yapılmıştır ve bu tarihten itibaren İSU Genel Müdürlüğü tarafından işletilmektedir.

AYLAR	Arıtılan Atıksu Miktarı (m3)	Tesisten Çıkan Çamur Miktarı (ton/ay)	Enerji Tüketimi (kWh)	Enerji Maliyeti (YTL)
Ocak	TESİSİN GEÇİCİ KABULÜ 31/5/2005 TARİHİNDE YAPILMIŞTIR.			
Şubat				
Mart				
Nisan				
Mayıs				
Haziran	1.042.170	570	245.306	36.411,32
Temmuz	1.251.820	682	285.238	42.338,46
Ağustos	1.088.430	600	285.561	42.386,39
Eylül	1.186.000	656	282.309	41.903,80
Ekim	1.356.110	842	284.586	42.241,78
Kasım	1.287.460	671	299.242	44.417,14
Aralık	1.736.470	1.020	301.157	44.701,46
TOPLAM	8.948.460	5.041	1.983.399	294.400,35

Karamürsel Eysel Atıksu Arıtma

İzmit Körfezinin doğusunda yer alan Ulaşlı, Ereğli, Karamürsel ve Kaytazdere (bir bölümü) beldelerinden kaynaklanan evsel nitelikli atıksuların arıtılmasını sağlamak amacıyla kurulmuştur.

İller Bankası tarafından yaptırılmış olup 24-25/02/2005 tarihinde geçici kabulü yapılmıştır ve bu tarihten itibaren İSU Genel Müdürlüğü tarafından işletilmektedir.

Arıtılan atıksular karada kollektör hattıyla taşındıktan sonra denize deşarj edilecektir. (290,57 m karada, 707 m denizde)



Kapasite: 17.710 m3/gün
Tasarım Nüfusu: 80.000 kişi
KOİ Giriş Yüğü: 200 mg/L
KOİ Çıkış Değeri: 30 mg/L
Arıtma Verimi: %85



AYLAR	Arıtılan Atıksu Miktarı (m3)	Tesisten Çıkan Çamur Miktarı (ton/ay)	Enerji Tüketimi (kWh)	Enerji Maliyeti (YTL)
Ocak	TESİSİN GEÇİCİ KABULÜ 25/02/2005 TARİHİNDE YAPILMIŞTIR.			
Şubat				
Mart				Fatura Gelmedi
Nisan	1.937.248	368	101.430	14.481,94
Mayıs			63.135	9.014,27
Haziran			53.820	7.684,29
Temmuz			60.030	8.570,94
Ağustos			90.045	12.856,41
Eylül	440.010	112	118.715	16.949,78
Ekim	485.730	50	109.400	15.619,80
Kasım	550.080	144	124.166	17.728,11
Aralık	574.620	278	102.420	14.623,36
TOPLAM	3.987.688	952	823.160	117.528,90



Altınova Evsel Atıksu Arıtma Tesisi

Tesis; Altınova, Kaytazdere, Subaşı ve Tavşanlı Beldelerinden kaynaklanan evsel nitelikli atıksuların arıtılmasını sağlamak amacıyla, “İzmit Körfezinin Atıklardan Arındırılması Projesi” kapsamında İller Bankası tarafından yaptırılmıştır. Arıtma Tesisi, Yerel Yönetimler Kanalizasyon, Atıksu, Arıtım ve İşletme Birliği ile Genel Müdürlüğümüz arasında imzalanan protokol gereği İSU Genel Müdürlüğü tarafından işletilmektedir.



Kapasite: 12.190 m³/gün
Tasarım Nüfusu: 50.000 kişi
KOİ Giriş Yüğü: 300 mg/L
KOİ Çıkış Değeri: 50 mg/L
Arıtma Verimi: %83

Atıksu Terfi İstasyonları

Atıksu Arıtma Tesislerine atıksu taşıma işlemini gerçekleştiren terfi merkezlerinin 2005 yılı elektrik maliyetleri aşağıda verilmiştir.

TERFİ İSTASYONU	ELEKTRİK TÜKETİMİ (kWh)	ELEKTRİK MALİYETİ (YTL)
Halkevi P3	557.550,0	84.102,55
Plajyolu P4	1.114.500,0	167.856,88
Derince TM1	211.330,2	31.455,35
Körfez TM2	497.327,40	64.982,31
Kavakçılık	118.176,0	18.685,46
Uzunçiftlik	3.810,0	790,68
Değirmendere TM6	535.154,6	54.181,30
Bahçecik TM2	107.090,6	16.542,33
Kumkapı	9.565,0	1.800,95
Sanayi Sitesi TM1	22.980,0	4.326,35
Eski Şantiye P1	78.810,0	12.038,82
Maşukiye TM2	24.632,9	4.209,64
Halıdere TM5	3.874,0	2.928,45
Karamürsel TM11	940.320,0	150.594,72
Karamürsel TM10	205.097,4	32.429,10
Ulaşlı TM8	17.772,0	8.214,24
İhsaniye TM7	935.405,2	145.657,46
Yeniköy TM4	421.205,4	66.022,77
Hikmetiye TM	5.149,8	1.041,34
TOPLAM	5.604.600,7	867.860,72

Atıksu Ruhsat ve Kontrol Şube Müdürlüğü

İSU Atıksuların Kanalizasyon Şebekesine Deşarj Yönetmeliği ve Su Kirliliği Kontrol Yönetmeliği'nde belirlenen hususlara uygunluğun sağlanabilmesi için endüstriyel atıksu kaynaklarının tespit ve denetim çalışmaları yapılmaktadır.

Atıksu Ruhsat ve Kontrol Şube Müdürlüğü Tarafından Yapılan Çalışmalar

YIL	Denetlenen Kuruluş Sayısı	Analiz Yapılmak Üzere Alınan Atıksu Numune Sayısı	Ruhsat Verilen Kuruluş Sayısı	KÖP (Kirlilik Önlem Payı) Tahakkuku Yapılan Kuruluş Sayısı
2002	205	184	66	5
2003	291	153	71	6
2004	414	594	46	19
2005	1044	1139	132	33

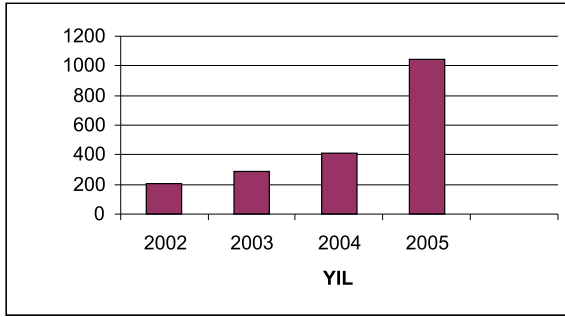

Yıllara Göre Yapılan Denetim Çalışması Sayısı

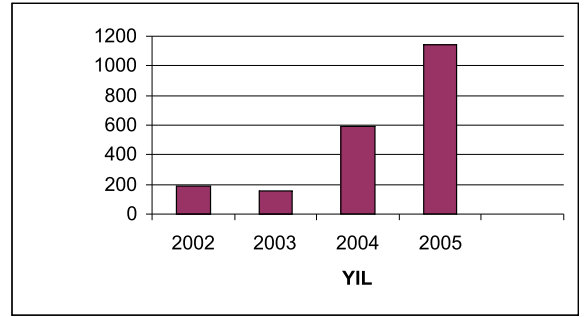

Yıllara Göre Analiz Yapılmak Üzere Alınan Atıksu Numunesi Sayısı

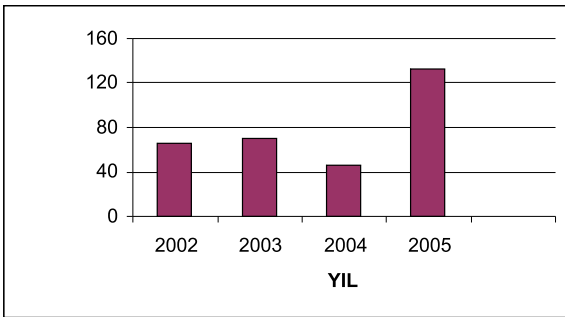

Yıllara Göre DKKR Verilen Kuruluş Sayısı

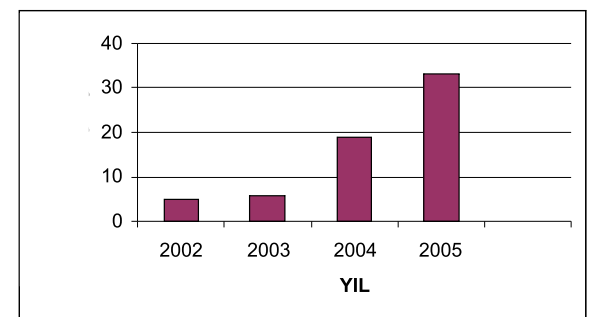

Yıllara Göre KÖP Tahakkuku Yapılan Kuruluş Sayısı

	2002	2003	2004	2005
Gelen Evrak	196	184	750	1367
Giden Evrak	1120	1203	2244	4263
Aritma Tesisi İstenen	15	20	40	75
Aritma Tesisi İkaz	45	60	75	200
Aritma Tesisi Proje Onayı	-	-	-	11
Verilen DKKR	66	71	46	132
İncelenen Tesis Sayısı	205	291	414	1044
Alınan Numune Sayısı	184	153	594	1139



**Atıksu Ruhsat ve Kontrol Şube Müdürlüğünün
Atıksu Denetim Faaliyetleri**

Yapılan Çalışma	2002	2003	2004	2005
End. Atıksu Analizi (Numune bazında)	184	153	594	1139
End. Atıksu Analizi (Parametre bazında)		866	2798	5303

Atıksu Arıtma Daire Başkanlığı 4 Yıllık Tahakkuk Listesi

	Analiz Ücreti Tahakkuku	DKKR Bedeli Tahakkuku (KDV dahil)	POB Bedeli Tahakkuku (KDV dahil)	KÖP Bedeli Tahakkuku (KDV dahil)
2002	35.411 YTL Analiz Ücreti Tahakkuku 2.926 YTL İSU'ya kalan kar 32.485 YTL İÇM ve TÜBİTAK'a ödenmiştir.	9.959 YTL	-	10.627 YTL
2003	22.428 YTL Analiz Ücreti Tahakkuku 11.112 YTL İSU tarafından tahsil edilmiştir. 11.316 YTL İÇM ve TÜBİTAK'a ödenmiştir.	7.025 YTL	5.186 YTL	40.799 YTL
2004	61.138 YTL	35.696 YTL	-	425.070 YTL
2005	153.693,97 YTL	104.889,00 YTL	5.486,29 YTL	1.207.866,10 YTL



Köseköy Bölgesi Fabrikaların Dere Deşarj Kontrolleri



Dil Deresi Mevkii Taş Ocakları ve Sanayii Atıksularının Karışımı



Çayırova Bölgesi Metal Sanayi Bor Yağı Dere Deşarjı



Şeker Pınar Bölgesi Yağmur Suyu Kanalına Yapılan Kacak Deşarjlar



Başiskele Mevkii Kimya Sanayi Asitli Suların Alıcı Ortama Deşarjı



Yemek Fabrikaları Foseptik Kontrolleri



Gebze Taş Ocakları Atıksu Deşarjı



Boya Fabrikaları Kaçak Dere Deşarjı Denetimi



Deterjan Endüstrisi Çamur Sularının Deşarjı

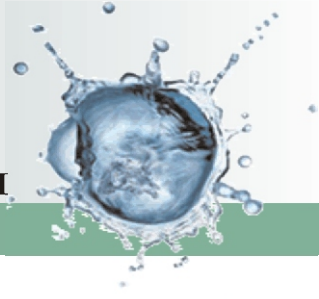

Laboratuvar Şube Müdürlüğü

Laboratuvar Şube Müdürlüğü, İçme Suyu Laboratuvarı, Atıksu Laboratuvarı ve Havza Koruma olmak üzere üç ana birimden oluşmaktadır.

İçme Suyu Laboratuvarı

Su kalite ve Mikrobiyoloji Laboratuvarlarından oluşmaktadır. İSU Laboratuvarlarında; Standart Metodlar, TS 266, DIN, EPA, ISO, APHA standartlarında öngörülen analiz metodları kullanılmaktadır.

Şehrimizi besleyen depoların çıkışlarından, şebekelerden, okul, hastane ve camilerden alınan numuneler TS 266 Standartlarına göre analiz edilmekte ve analiz sonuçlarına göre ilgili birimlere gerekli uyarılar yapılarak önlem alınması sağlanmaktadır. Böylece şehri besleyen suyun içilebilir kalitede olduğu kontrol edilmektedir.

Abone şikayetleri üzerine, kaynağı belli olmayan su numunelerinde yapılan analiz sonuçları talep yapan birime bildirilmektedir.

Su Kalite Laboratuvarında analiz edilen her numune aynı zamanda Mikrobiyoloji Laboratuvarında da bakteriyolojik olarak analiz edilmektedir.

Atıksu Laboratuvarı

İSU Genel Müdürlüğü'nün sorumluluk alanı içerisinde bulunan sanayi kuruluşlarından, Atıksu Ruhsat ve Kontrol Şube Müdürlüğü'ne bağlı denetim ekiplerinin almış oldukları atıksu numunelerinin analizleri yapılmaktadır. Analiz sonuçları, Su Kirliliği Kontrol Yönetmeliği ve Atıksuların Kanalizasyon Şebekesine Deşarj Yönetmeliği'nde ilgili sektör için öngörülen kirlilik parametre sınır değerleri ile karşılaştırılarak raporlanır. Ayrıca, İSU Genel Müdürlüğü tarafından işletilmekte olan Atıksu Arıtma Tesislerinin giriş ve çıkış suyundan alınan numunelerin analizleri de yapılmaktadır.

Yuvacık Barajı Havza Koruma Çalışmaları

Havza Yönetmeliği çerçevesinde, Yuvacık Barajı Suyu Havzasının korunması için tespit, uyarı, yıkım vb. çalışmalar yürütülmüştür. 2005 yılı içerisinde 4 adet tesis hakkında yıkım kararı alınarak yıkım işlemi gerçekleştirilmiştir.

Laboratuvar Şube Müdürlüğü Tarafından 2005 Yılı İçerisinde Yapılan Çalışmalar

AYLAR	Fabrika Numune Sayısı	Fabrika Analiz Sayısı	Arıtma Tesisi Numune Sayısı	Atıksu Arıtma Tesisi Analiz Sayısı	İçme Suyu Numune Sayısı	İçme Suyu Analiz Sayısı
OCAK	86	355	198	281	257	2324
ŞUBAT	111	459	289	462	319	2865
MART	96	444	282	387	350	2937
NİSAN	82	394	270	581	327	2778
MAYIS	78	331	266	515	275	2399
HAZİRAN	87	419	266	422	324	3030
TEMMUZ	78	384	195	359	340	3240
AĞUSTOS	103	371	342	548	402	3621
EYLÜL	91	464	212	380	344	3141
EKİM	108	491	188	686	351	3103
KASIM	99	576	184	602	253	2284
ARALIK	120	615	273	578	383	3620
TOPLAM	1139	5303	2965	5801	3925	35342

Şebekeler Daire Başkanlığı

Şebekeler Daire Başkanlığı Gebze İlçesi ile bağlı beldelerde idaremiz hizmetlerinin yerinden yönetim anlayışı ile daha etkin, verimli ve hızlı olarak, abonelerimize ulaştırılması ve bürokratik işlemlerin asgari seviyeye indirilmesi maksadıyla 2005 yılı başında kurulmuştur. Teknik Genel Müdür yardımcılığına bağlı olarak hizmet görmektedir.

Görev sahasında bulunan Gebze İlçesi Temmuz 2004 tarihinden, Darıca Beldesi ise 2005 yılı başından itibaren, düzenlenen protokoller ile Gebze Belediyesi ve İSKİ'den devir alınmıştır. Tavşancıl ve Dilovası Beldeleri 1999 yılından itibaren; Çayırova Beldesi ise 2001 yılından bu yana İdaremiz hizmet sahası içinde bulunmaktadır.

Şebekeler Daire Başkanlığı dört Şube Müdürlüğü ile üç Bölge Amirliğinden teşkil edilmiştir Bunlar; Gebze idari ve Mali İşler Şube Müdürlüğü, Bakım ve Onarım Şube Müdürlüğü, Teknik İşler Şube Müdürlüğü ile Sosyal İşler Şube Müdürlüğü ve Darıca, Dilovası ve Çayırova Bölge Amirlikleridir.



Şebekeler Daire Başkanlığı idaremizin bir işletme birimi olup; görevleri özetle aşağıda belirtilmiştir. Hizmet sahasında bulunan abonelere, 24 saat kesintisiz su temini. Bu maksatla su şebekesinin işletilmesi, su arızalarının tamiri. Atıksu kanalizasyon şebekesinin işletilmesi, kanalizasyon arızalarının tamiri. Şebekenin bakımı ve ıslahı.

Abone talepleri ve işletme ihtiyaçları dikkate alınarak, sokak bazındaki müteferrik su ve kanalizasyon imalatlarının kiralık makineler ile kendi imkanlarımızla yapılması. Su ve kanal abone bağlantılarının yapılması. Görev sahasında bulunan abonelerin, su tahakkuk ve tahsilatları ile diğer tüm abone işlemlerinin yapılması.

Fiziki su kaçakları ile kaçak ve usulsüz su kullanımının bertaraf edilmesi. Her türlü abone müracaatlarının değerlendirilip cevaplanması. Görev sahasındaki atıksu altyapısının yatırım ihtiyaçlarının tespit edilmesi, yatırımcı dairelere bildirilmesi. Yeni yapılan binalara, proje safhasında, su ve bağlantı görüşü verilmesi.

Hizmet sahasında bulunan köylerin muhtarlıkların, idaremize yapacakları her türlü müracaatın alınması. Kendi imkanlarımız ile mümkün olanların çözülmesi diğerlerinin ilgili dairelere bildirilmesi.



Hizmet Sahası ve Nüfus Bilgileri Tablosu

Yer	Saha (km ²)	Nüfus
Gebze	56	253.932
Darıca	22	85.454
Dilovası	17	28.809
Tavşancıl	11	4.845
Çayırova	17	22.960
Şekerpinar	16	6.300
Köyler	555	19.700
TOPLAM	694	422.000

Nüfus bilgileri 2000 yılı nüfus sayımından alınmıştır.

Köyler ile beraber takriben 700 km² büyüklükteki bir saha 500.000'e yaklaşan bir nüfusa ve yaklaşık 150.000 aboneye hizmet vermektedir. Görev sahasında 23 adet köy vardır.

Yeni Yapılan Şebeke İmalat Tablosu

Yer	Su Şebekesi (Metre)	Kanal Şebekesi (Metre)
Gebze	7.132	10.997
Darıca	-	1.856
Dilovası	458	92
Tavşancıl	100	-
Çayırova	6.080	6.332
Şekerpinar	196	639
TOPLAM	13.966	19.916

Gebze Bölgesi Genel Arıza Tablosu

Yer	Su Arıza (Adet)		Kanal Arıza (Adet)	
	Şebeke	Abone	Şebeke	Abone
Gebze	648	6.512	523	739
Darıca	30	793	34	827
Dilovası	633	3.129	46	112
Tavşancıl	79	255	3	12
Çayırova	289	1.405	34	129
TOPLAM	1.679	12.064	640	1.819



Gebze Bakım ve Onarım Şube Müdürlüğü

Şebekeler Daire Başkanlığı hizmet sahası içerisinde su şebekemizde yıl içerisinde 1679 adedi şebeke arızası 12.064 adedi abone arızası olmak üzere 13.743 adet arıza meydana gelmiş olup, bu arızalar zamanında yapılan müdahaleler ile tamir edilmiş ve su dağıtımını temin edilmiştir. Abone talepleri istikametinde 13.966 metre su şebekesi muhtelif sokaklara döşenmiştir. (Ayrıca yıl içerisinde İller Bankası müteahiti Anılcan A.Ş. tarafından muhtelif mahalle ve sokaklarda 32.000 metre su şebeke imalatı yapılmıştır.)



Kanalizasyon şebekesinde; 640 adedi şebeke arızası, 1.819 adedi abone arızası olmak üzere toplam 2.459 arıza meydana gelmiştir. Bu arızalar KUKA, Vidanjör ve iş makineleri ile zamanında yapılan müdahaleleri ile giderilmiştir. Ayrıca muhtelif sokaklara 19.916 metre kanalizasyon şebekesi döşenmiş, 1.300 adet de yeni kanal bağlantısı yapılmıştır.

2006 Yılı içerisinde satın alınarak Daire Başkanlığımıza tahsis edilen 3 adet kuka aracı arızalara müdahale etme konusunda bölgemize çok büyük bir imkan sağlamıştır. Yıl içerisinde hizmete giren bu Kuka araçları sayesinde, bilhassa kanal tıkanması şikayetlerinde ciddi manalarda azalmalar meydana gelmiştir.



İdaremizden, Yuvacık suyu talep eden Balçık köyüne, gerekli çalışmalar yapılarak, Gebze organize sanayi bölgesinin en yakın noktasından su alınmak suretiyle takriben 1.500 metre hat döşenerek idaremiz suyu isale edilmiştir.

Yıl içerisinde, proje safhasında Daireye müracaat eden toplam 160 başvuru sahibine “Su ve Kanal Durum Belgesi verilmiş olup, bununla beraber mimari projeleri Su ve Kanal yönünden tasdik edilmiştir. Bu kapsamda tahsil edilen ücret 50.000 YTL civarındadır.

Muhtelif köylerin büz ve diğer atıksu kanalizasyon talepleri karşılanmış, zaman zaman köylere talep üzerine kuka gönderilmiştir.





Gebze Teknik Şube Müdürlüğü

2005 yılında İdaremiz gayri menkullerinin imar planlarında, maksada uygun ayrılmaları temin edilmiştir. Orman idaresi ve diğer Kamu Kurumlarından devir alınacak arsalar ile ilgili prosedür takip edilmiş, abonelerden gelen su ve kanal şebeke talepleri ile ilgili keşifler ve projeler hazırlanmıştır. Belediyelere ödenecek tahrip bedelleri ile ilgili teknik çalışmalar yapılmış, ayrıca dere ıslahı ile ilgili olarak yatırımcı dairelere görüş bildirilmiştir.

2005 Yılında Yapılan Başlıca İşler

Gebze Atıksu tefsiye tesislerinin yapılacağı arsanın idaremizce devralınması için, maliye hazinesi ile yazışmalar yapılmış ve netice safhasına gelinmiştir.

Gebze merkez şantiyesinde ihtiyaç duyulan işçi soyunma giyinme duş ve wc ile, sundurmaların yerleri tespit edilerek keşifleri ve projeleri hazırlanmıştır.

Merkez şantiyemizin hemen yanında bulunan, İmar planlarında 4966 ada 1 nolu parselin devir alınmasına zemin oluşturulmuş netice safhasına gelinmiştir.

Bölgemizde bulunan su depoları ve terfi merkezlerinin çevre emniyetinin temin edilmesi maksadıyla bakım ve onarım işlerinin dosyaları hazırlanarak ihale ile yaptırılabilmesi için ilgili dairelere gönderilmiştir.

E-5 Karayolunun, Çayırova mevkiinde bulunan ve Gebze kanalizasyon şebekesine, mansab teşkil eden 4 adet menfezin, temizlenmeleri için ihale dosyaları hazırlanmış ve Malzeme ve Makine İkmal Daire Başkanlığı'na gönderilmiştir.

Su ve Kanal arızalarına daha süratle ve 24 saat devamlı müdahale edilebilmesi için "Su ve Kanalizasyon Bakım ve Onarım Rehabilitasyon işiyle ilgili ihale dosyası hazırlanmıştır.



Osman Yılmaz mahallesinde bulunan ve 15.000 tonluk su deposu yapılması planlanan sahanın Orman İdaresinden devir alınması çalışmaları başlatılmıştır.

Şebekelerde idaremiz tarafından yaptırılacak Atıksu tasfiye tesisi yerinin, İSU'ya tahsisi için gerekli çalışmalar başlatılmıştır. Gebze'de bulunan İbrahim Paşa çeşmesi ile İzmit'teki Orhan çeşmesinin restore ettirilmesi maksadıyla Genel Müdürlüğümüzün talimatları ile çalışmalara başlanmıştır.

Bölgemizde ıslah edilmesi gereken dereler, tespit edilerek pafta üzerine işlenmiş ve metrajları çıkarılarak, Projeler Daire Başkanlığı'na gönderilmiştir. Balçık köyüne, Gebze Organize Sanayi isale hattından su verilebilmesi maksadıyla gerekli yazışmalar yapılmış ve köye su taşıyacak isale hattının güzergah tespiti yapılmıştır.

Köseler ve Pelitli köylerinde İdaremizin verdiği büzlerle yapılan kanalizasyon şebeke imalatlarının, teknik elemanlarımız tarafından kontrol ve denetimleri yapılmıştır. 2005 yılı içerisinde, Teknik Şube Müdürlüğü'ne, 269 adet vatandaş dilekçesi ile 74 adet resmi yazı havale edilmiştir. Dilekçelerin hepsine gerekli çalışma yapılarak cevap verilmiş, resmi yazıların 57 adedi cevaplandırılmış, kalanı işlem safhasındadır.

Gebze İdari ve Mali İşler Şube Müdürlüğü

Daire Başkanlığımıza bağlı İdari ve Mali İşler Şube Müdürlüğünde 2005 yılında Abone açma-kapama, devir, tahakkuk ve tahsilat işlemleri, faturalandırma ve kaçak su taraması işlemleri gerçekleştirilmiştir.

2005 Yılı Gebze Kaçak Su Tutanak Miktarı

Yer	Kaçak Tutanak Sayısı
Dilovası	32
Tavşancıl	4
Çayırova	171
Şekerpınar	20
Darıca	18
Gebze	640
TOPLAM	885



2005 Yılı Gebze Sayaç Değişimi

Yer	Sökülen Sayaç	Takılan Sayaç	Satılan Sayaç
Dilovası	599	599	53
Tavşancıl	100	100	7
Çayırova	477	477	48
Şekerpınar	28	28	3
Darıca	694	694	1
Gebze	8.011	8.011	76
TOPLAM	9.909	9.909	188



Darıca Bölge Amirliği



Hizmet Verdiği Nüfus	: 85.454
Yeni Yapılan Kanal. Şebekesi	: 1.856 metre
Su Şebeke Arızası	: 30 adet
Su Abone Arızası	: 793 adet
Kanalizasyon Şebeke Arızası	: 34 adet
Kanalizasyon Abone Arızası	: 827 adet

Dilovası Bölge Amirliği



Hizmet Verdiği Nüfus (Dilovası + Tavşancıl)	: 33.654
Yeni Yapılan Su Şebekesi	: 458 metre
Yeni Yapılan Kanal. Şebekesi	: 92 metre
Su Şebeke Arızası	: 633 adet
Su Abone Arızası	: 3.129 adet
Kanalizasyon Şebeke Arızası	: 46 adet
Kanalizasyon Abone Arızası	: 112 adet

Çayırova Bölge Amirliği



Hizmet Verdiği Nüfus (Çayırova + Şekerpınar)	: 29.260
Yeni Yapılan Su Şebekesi	: 6.080 metre
Yeni Yapılan Kanal. Şebekesi	: 6.332 metre
Su Şebeke Arızası	: 289 adet
Su Abone Arızası	: 1.405 adet
Kanalizasyon Şebeke Arızası	: 34 adet
Kanalizasyon Abone Arızası	: 129 adet

Köyler Su ve Kanal Şube Müdürlüğü

23.07.2004 Tarihinde yürürlüğe giren 5216 Sayılı Büyükşehir Belediye Kanunu ile Kocaeli ili, İl mülki sınırları Kocaeli Büyükşehir Belediyesi'nin belediye sınırı olarak kabul edilmiştir. 5286 Sayılı Kanunla da Köy Hizmetleri Genel Müdürlüğü Kaldırılmış Kocaeli ve İstanbul illerinde Köy Hizmetlerinin yetki ve görevleri Büyükşehir Belediyesine devredilmiştir. Böylece Kocaeli İlinin il mülki sınırlarının tamamı tüm köyler ve beldelerde dahil olmak üzere su ve kanalizasyon hizmetlerinin yerine getirilmesi

konusunda İSU Genel Müdürlüğü yetkili ve görevli kılınmıştır.

05.04.2005 Tarihinde 118 Sayılı İSU yönetim Kurulu kararı ile Köylerin Su ve Kanalizasyon Hizmetleri için, Teknik Genel Müdür Yardımcısına bağlı olarak Köyler Su ve Kanal Şube Müdürlüğü kurulmuştur.

Kocaeli genelinde resmi olarak 243 Adet Köy ve buna bağlı 335 Adet Mahalle (Ünite) olmak üzere toplam 578 adet yerleşim birimi bulunmaktadır.

İLÇELER	KÖY SAYISI	MAHALLE SAYISI	TOPLAM
MERKEZ	68	66	134
DERİNCE	7	39	46
GEBZE	22	6	28
GÖLCÜK	20	6	26
KARAMÜRSEL	19	11	30
KANDIRA	91	180	271
KÖRFEZ	16	27	43
TOPLAM	243	335	578





İçmesuyu Çalışmaları

İhale yoluyla yapılan Merkez – Servetiye karşı Grup İçmesuyu Ana İsale Hattı İnşaatı, Merkez ilçeye bağlı Toplam 13 Adet Köy ve bağlı mahallelere sağlıklı içmesuyu temini amacıyla yapılmaktadır. İnşaatına 2005 yılında başlanmış olup, 2006 yılı içerisinde bitirilecektir. İş % 30 seviyesindedir.



Gebze Kadıllı Köyü Yediyer mahallesinde ihale usulü ile olarak İçmesuyu çalışması yapılmıştır.

Hizmet sahamızda bulunan köylerde toplam 114 Adet terfi merkezi bulunup, bunların 66 adedinin tamir, bakım ve onarımları yapılmıştır.



Ayrıca, Müdürlüğümüzce 2005 Yılı içerisinde mevcut bulunan eleman, makine parkı ve Devlet Köylü İşbirliği ile (Mayıs 2005'ten itibaren) Merkez, Derince, Gölcük, Kandıra, Karamürsel ve Körfez ilçesi köy ve mahallelerinde Toplam 71.892 metre muhtelif çap ve ebatlarda içmesuyu isale ve şebeke hatları döşenmiştir.

Köylerin su kaynakları ile ilgili envanter çalışmaları yapılarak suyu yetersiz bulunan köyler tespit edilmiş ve içmesuyu yetersiz bulunan köylere su temini için Projeler Daire Başkanlığı ile koordine edilerek bunların proje çalışmalarına başlanmıştır.



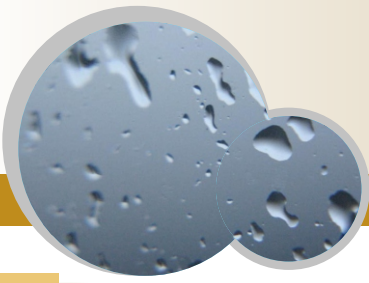

Kanalizasyon Çalışmaları

Kandıra – Balcı Köyü Seferler, Mollalar ve Sıdıklar Mahallesi Kanalizasyon İnşaatı işi ihale yoluyla yaptırılmakta olup, inşaatına 2005 yılında başlanmış olup, 2006 yılı içerisinde bitirilecektir.

Müdürlüğümüzce 2005 Yılı içerisinde Mevcut bulunan eleman, makine parkı ve Devlet Köylü İşbirliği ile (MAYIS 2005 ten itibaren) Merkez, Derince, Gölcük, Kandıra, Karamürsel ve Körfez ilçesi köy ve mahallelerinde toplam 25.501 metre muhtelif çap ve ebatlarda kanalizasyon şebeke hattı döşenmiştir.

Köylerin kanalizasyon ve fosseptikleri ile ilgili envanter çalışmaları yapılarak, kanalizasyon ve fosseptikleri olmayan bütün köy ve bağlı mahallelerin projelerinin, Projeler Daire Başkanlığınca koordine edilerek, ihale usulü ile yapılması için çalışmalara başlanmıştır.





GEBZE KARGALI



KARAMÜRSEL ÇANÇUKUR



KANDIRA BALCI



MERKEZ ÇUBUKLUOSMANIYE



MERKEZ DOĞANTEPE

2005 Yılında Köylere İdarece Verilen İçmesuyu Malzemeleri ve Tutarları

KANDIRA

S. No	Köy - Ünite	Malzemenin Cinsi	Miktarı (Metre)	İnşaatın Genel Yekünü (YTL)
1	Yağcılar	Ø40/50 PVC 10 Atü	540	5.514,00
		Ø50/63 PVC 10 Atü	30	
		Ø80/90 PVC 90 Atü	84	
2	Teksen	Ø40/50 PVC 10 Atü	2760	23.300,00
		Ø50/63 PVC 10 Atü	252	
3	Akçaova	Ø65/75 PVC 10 Atü	750	7.500,00
4	Kurtyeri/Kumcağız	Ø100/110 PVC 10 Atü	2052	68.500,00
		Ø100/110 PVC 10 Atü	2724	
5	Dalca	Ø2" Galvaniz Boru	13	130,00
6	Mancarlar	Ø25 Kangal Boru	700	5.970,00
7	Kefken SGR K.lığı	Ø40/50 PVC 10 Atü Kangal	450	3.815,00
KANDIRA İNŞAAT GENEL YEKÜN			10.355 mt	114.739,00 YTL

KARAMÜRSEL

S. No	Köy - Ünite	Malzemenin Cinsi	Miktarı (Metre)	İnşaatın Genel Yekünü (YTL)
8	İhsaniye	Ø50/63 PVC 10 Atü	318	3.360,00
		Ø65/75 PVC 10 Atü	18	
		Ø80/90 PVC 90 Atü	12	
		Ø100/110 PVC 10 Atü	12	
		Ø1/2" Galvaniz Boru	20	
		Ø2" Galvaniz Boru	13	
9	Hayriye	Ø50/63 PVC 10 Atü	300	2.700,00
10	İnebeyli/Taşagıl	Ø2" Galvaniz Boru	240	5.280,00
11	Semetler	Ø40/50 PVC 10 Atü	300	17.480,00
		Ø50/63 PVC 10 Atü	1380	
		Ø125-25 Atü PE Boru	620	
KARAMÜRSEL İNŞAAT GENEL YEKÜN			3233 mt	28.820,00 YTL

GEBZE

S. No	Köy - Ünite	Malzemenin Cinsi	Miktarı (Metre)	İnşaatın Genel Yekünü (YTL)
12	Mudarlı	Ø40/50 PVC 10 Atü	1404	11.300,00
13	Kadılı	Ø50/63 PVC 10 Atü	90	810,00
14	Yağcılar	Ø40/50 PVC 10 Atü	1704	13.650,00
GEBZE İNŞAAT GENEL YEKÜN			3198 mt	25.760,00 YTL

2005 Yılında Köylere İdarece Verilen İçmesuyu Malzemeleri ve Tutarları

GÖLCÜK

S. No	Köy - Ünite	Malzemenin Cinsi	Miktarı (Metre)	İnşaatın Genel Yekünü (YTL)
15	Ferhadiye	Ø40/50 PVC 10 Atü	1002	11.800,00
		Ø50/63 PVC 10 Atü	402	
16	Mahmuriye	Ø40/50 PVC 10 Atü	1704	25.500,00
		Ø50/63 PVC 10 Atü	720	
		Ø50/63 Kangal Boru	600	
17	Donanma Kt.lığı	Ø400/415 PVC 10 Atü	6	750,00
18	Mesuriye	Ø50/63 PVC 10 Atü	300	2.700,00
GÖLCÜK İNŞAAT GENEL YEKÜN			4734 mt	40.750,00 YTL

DERİNCE

S. No	Köy - Ünite	Malzemenin Cinsi	Miktarı (Metre)	İnşaatın Genel Yekünü (YTL)
19	Çavuşlu	Ø25/32 PVC 10 Atü	1950	20.215,00
		Ø50/63 PVC 10 Atü	600	
20	Tahtallı	Ø50/63 PVC 10 Atü	1704	46.000,00
		Ø65/75 PVC 10 Atü	450	
		Ø80/90 PVC 90 Atü	906	
		Ø100/110 PVC 16 Atü	900	
21	Geredeli/Yağcılar	Ø40/50 PVC 10 Atü Kangal	300	2.550,00
DERİNCE İNŞAAT GENEL YEKÜN			6810 mt	68.765,00 YTL

KÖRFEZ

S. No	Köy - Ünite	Malzemenin Cinsi	Miktarı (Metre)	İnşaatın Genel Yekünü (YTL)
22	Sipahiler/Kadıköy	Ø40/50 PVC 10 Atü	300	2.400,00
23	A. Hocalar Gr. Karaakuplu/Martılar	Ø50/63 PVC 10 Atü	2904	25.650,00
		Ø50/63 PVC 10 Atü	2154	
24	Elmacık	Ø65/75 PVC 10 Atü	1452	38.960,00
		Ø80/90 PVC 90 Atü	402	
		Ø4" Galvaniz Boru	6,5	
		Ø50/63 PVC 10 Atü	60	
25	Kutluca	Ø40/50 PVC 10 Atü	2492	20.600,00
		Ø40/50 PVC 10 Atü	6,5	
		Ø4" Galvaniz Boru	6,5	
KÖRFEZ İNŞAAT GENEL YEKÜN			9777 mt	87.610,00 YTL

2005 Yılında Köylere İdarece Verilen İçmesuyu Malzemeleri ve Tutarları

MERKEZ

S. No	Köy - Ünite	Malzemenin Cinsi	Miktarı (Metre)	İnşaatın Genel Yekünü (YTL)
26	Şahinler	Ø40/50 PVC 10 Atü	630	5.100,00
27	Şahinler/Veyisler	Ø25/32 PVC 10 Atü Ø50/63 PVC 10 Atü	498 1248	15.000,00
28	Kadriye	Ø32/40 PVC 10 Atü Ø40/50 PVC 10 Atü Ø50/63 PVC 10 Atü	1200 402 3000	32.700,00
	Aksıgım	Ø40/50 PVC 10 Atü Ø50/63 PVC 10 Atü	3204 600	31.300,00
30	Camidüzü	Ø40/50 PVC 10 Atü	504	4.200,00
31	Camidüzü/Arka Mh.	Ø40/50 PVC 10 Atü	1200	9.600,00
32	Emirhan/Hasanoğlu	Ø40/50 PVC 10 Atü	300	2.400,00
33	Pazarçayırı	Ø40/50 PVC 10 Atü	4302	34.400,00
34	Sarışeyh/Dağoğlu	Ø40/50 PVC 10 Atü Ø80/90 PVC 10 Atü	2706 612	29.200,00
35	Kozluca	Ø40/50 PVC 10 Atü	60	480,00
36	Yassıbağ	Ø40/50 PVC 10 Atü	960	7.700,00
37	Yassıbağ/Muratköy	Ø40/50 PVC 10 Atü	504	4.250,00
38	Bulduk	Ø50/63 PVC 10 Atü	48	450,00
39	Sultaniye/G.Kondu	Ø25/32 PVC 10 Atü Ø25/32 PVC 10 Atü Kangal Ø6" Jütlü Çelik Boru Ø4" Jütlü Çelik Boru	1584 400 19,5 65	18.400,00
40	İSU Şantiyesi	Ø65/75 PVC 10 Atü	90	1.050,00
41	Kısalar	Ø25/32 PVC 10 Atü Kangal	1200	11.400,00
42	Servetiye Karşı Gr.	Ø355/20 HDPE 100 PVC Ø355/25 HDPE 100 PVC Ø355/16 HDPE 100 PVC Ø40/50 PVC 10 Atü Ø50/63 PVC 10 Atü 1 Ø300/315 PVC 10 Atü	1314 2760 450 744 858 660	1.400.000,00
43	Çubuklu/Osmaniye	Ø40/50 PVC 10 Atü	1140	9.100,00
44	General Nihat Şenoğlu Kışlası	Ø3" Galvaniz Boru	18	750,00
45	Camidüzü	Ø40/50 PVC 10 Atü	504	4.200,00
	MERKEZ İNŞAAT GENEL YEKÜN		33.785 mt	1.621.680,00 YTL
	GENEL TOPLAM		71.892 mt	1.988.124,00 YTL

2005 Yılında Müdürlüğümüzce Yapılan Kanalizasyon Çalışmaları

S.No	İlçesi - Köyü - Mahallesi	İşin Cinsi	Boru Çapı Ø	Uzunluğu	Maliyeti (YTL)
1	Gebze - Kargalı Köyü	Kanalizasyon	200 mm	2500 mt	57.500,00
2	Gölcük - Ümmiye Köyü	Kanalizasyon	200 mm	300 mt	6.165,00
3	Merkez - Süleymaniye	Kanalizasyon	200 mm	800 mt	16.440,00
4	Kandıra - Tatarahmet - Karamanlı Mah.	Kanalizasyon	200 mm	900 mt	18.495,00
5	Merkez - Orhaniye	Kanalizasyon	200 mm	2800 mt	57.540,00
6	Merkez - Sarışeyh - Sarışeyh Mah.	Kanalizasyon	200 mm	710 mt	14.590,00
7	Merkez - Yassıbağ - Tekkeköy	Kan.+Yağ.suyu	200-300-500 mm	1050 mt	24.937,00
8	Merkez - Yassıbağ - Muratköy	Kan.+Yağ.suyu	200-500 mm	1335 mt	29.774,00
9	Kandıra - Hüdaverdiler	Kanalizasyon	200 mm	1000 mt	20.550,00
10	Kandıra - Hacımazlı	Kanalizasyon	200 mm	192 mt	3.946,00
11	Kandıra - Lokmanlı	Kanalizasyon	200-300 mm	540 mt	12.615,00
12	Kandıra - Safalı	Kanalizasyon	500 mm	72 mt	2.728,00
13	Kandıra - Yağcılar	Yağmur Suyu	500 mm	27 mt	1.023,00
14	Kandıra - Terziler - Piroğlu Mah.	Kanalizasyon	200-300 mm	165 mt	3.923,00
15	Kandıra - Pirceler	Kanalizasyon	200-300 mm	885 mt	18.415,00
16	Karamürsel - Çamçukur	Kanalizasyon	200 mm	1500 mt	30.825,00
17	Merkez - Gökçeören - Üçgaziler	Kanalizasyon	200 mm	510 mt	10.480,50
18	Kandıra - Merkez Erikli	Kanal+Yağ.suyu	200-300-500 mm	755 mt	16.521,04
19	Kandıra - Balaban - Kocaoğlu Mah.	Kanalizasyon	200 mm	1197 mt	11.836,80
20	Kandıra - Ahmethacılar	Kanalizasyon	200-300(krg)	1401 mt	34.924,00
21	Kandıra - Deliveli	Yağmur Suyu	500 mm	86 mt	3.257,68
22	Merkez - Sapakpınar	Yağmur Suyu	500 mm	18 mt	681,84
23	Gölcük - Hasaneyn Köyü	Kanalizasyon	200 mm	744 mt	15.289,20
24	Derince - Geredeli - Yağcılar Mah.	Kanalizasyon	200 mm	811 mt	16.666,05
25	Derince - Gerdeli - Alacakese Mah.	Kanalizasyon	200 mm	370 mt	7.603,50
26	Kandıra - Yusufca	Kanalizasyon	200 mm	120 mt	2.466,00
27	Merkez - Şahinler	Yağmur Suyu	500 mm	52 mt	1.969,76
28	Kandıra - Kabağağaç	Yağmur Suyu	500 mm	52 mt	1.969,76
29	Merkez - Çubuklu - Osmaniye	Yağmur Suyu	500 mm	52 mt	1.969,76
30	Körfez - Kutluca	Kanalizasyon	200 mm	739 mt	15.186,50
31	Merkez - Emirhan - Hasanoğlu Mah.	Kanalizasyon	200-800 mm	1902 mt	39.533,00
32	Merkez - Servetiye karşı	Yağmur Suyu	200-800 mm	34 mt	1.290,00
33	Gölcük - Nimetiye	Kanalizasyon	400 (koruge)	100 mt	7.193,00
34	Kandıra - SinanlıBilallı - Sinanlı Mah.	Kanal+Yağ.suyu	200-500 mm	616 mt	13.698,60
35	Kandıra - SinanlıBilallı - Tatarlar Mah.	Kanal+Yağ.suyu	200-300-400 mm	396 mt	9.882,60
36	Kandıra - Teksen	Kanalizasyon	300 (koruge)	150 mt	7.593,00
37	Kandıra - Pelitpınarı	Kanal+Yağ.suyu	200-500 mm	93 mt	2.103,00
38	Kandıra - Elmacık	Yağmur Suyu	500 mm	22.5 mt	853,00
39	Körfez - Kutluca - Emmezli Mah.	Yağmur Suyu	500 mm	177 mt	6.705,00
40	Kandıra - Samıçlar	Kanal+Yağ.suyu	300-500 mm	139.5 mt	3.629,00
41	Merkez - Balaban	Yağmur Suyu	500 mm	188 mt	7.122,00
GENEL TOPLAM				25.501 mt	559.890,59

Gölcük Şube Müdürlüğü



İSU'ya Devir Tarihi : 30.11.2004

Hizmet Verdiği Alan : Gölcük, Değirmendere, İhsaniye, Halidere, Hisareyn, Yazlık

Abone Sayısı: 51.398

2005 Yılı Toplam Tahakkuk

5.645.178 m³

Gölcük Şube Müdürlüğü 2005 yılında;

- 2.044 metre yeni su şebekesi yapımı,
- 707 adet su şebeke arızası yapımı,
- 2.376 adet su abone arızası yapımı,
- 142 adet yeni abone bağlantısı yapımı,
- 1.830 metre yeni kanalizasyon şebekesi yapımı,
- 670 metre kanal değişimi,
- 200 metre yeni yağmursuyu şebekesi yapımı,
- 2.846 adet kanal arıza onarımı,
- 246 adet bina kanal bağlantısı yapımını gerçekleştirmiştir.



Derince Şube Müdürlüğü



İSU'ya Devir Tarihi : 14.10.1999

Hizmet Verdiği Alan : Derince

Abone Sayısı: 38.947

2005 Yılı Toplam Tahakkuk
4.906.075 m³

Derince Şube Müdürlüğü 2005 yılında;

- 3.344 metre yeni su şebekesi yapımı,
- 446 adet su şebeke arızası yapımı,
- 851 adet su abone arızası yapımı,
- 186 adet yeni abone bağlantısı yapımı,
- 3.874 metre yeni kanalizasyon şebekesi yapımı,
- 2 metre kanal değişimi,
- 201 metre yeni yağmursuyu şebekesi yapımı,
- 254 adet kanal arıza onarımı,
- 122 adet bina kanal bağlantısı yapımını gerçekleştirmiştir.



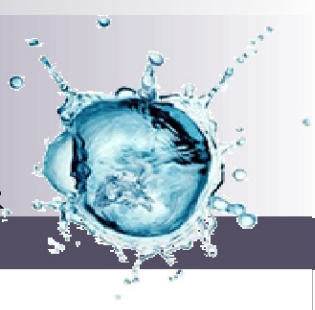

Köseköy Şube Müdürlüğü

İSU'ya Devir Tarihi : 16.08.1999

Hizmet Verdiği Alan : Köseköy, Uzunçiftlik, Sarımeşe, Arslanbey, Suadiye, B.Derbent, Maşukiye, Acısu, Uzuntarla, Eşme, Akmeşe

Abone Sayısı: 37.133

2005 Yılı Toplam Tahakkuk

3.972.993 m³



Köseköy Şube Müdürlüğü 2005 yılında;

- 9.576 metre yeni su şebekesi yapımı,
- 1.278 adet su şebeke arızası yapımı,
- 2.852 adet su abone arızası yapımı,
- 216 adet yeni abone bağlantısı yapımı,
- 3.942 metre yeni kanalizasyon şebekesi yapımı,
- 3.244 adet kanal arıza onarımı,
- 111 adet bina kanal bağlantısı yapımını gerçekleştirmiştir.



Karamürsel Şube Müdürlüğü



İSU'ya Devir Tarihi : 30.11.2004

Hizmet Verdiği Alan : Karamürsel, Ereğli, Kızderbent, Yalakdere, Akçat, Dereköy, Ulaşlı

Abone Sayısı: 20.813

2005 Yılı Toplam Tahakkuk

2.111.702 m³

Karamürsel Şube Müdürlüğü 2005 yılında;

- 7.951 metre yeni su şebekesi yapımı,
- 805 adet su şebeke arızası yapımı,
- 1.450 adet su abone arızası yapımı,
- 50 adet yeni abone bağlantısı yapımı,
- 2.343 metre yeni kanalizasyon şebekesi yapımı,
- 1.986 metre kanal değişimi,
- 1.066 adet kanal arıza onarımı,
- 123 adet bina kanal bağlantısı yapımını gerçekleştirmiştir.



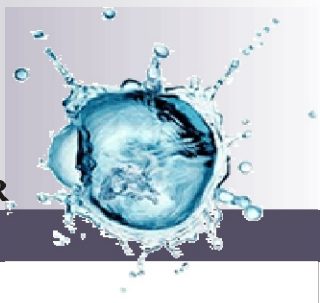

Kandıra Şube Müdürlüğü

İSU'ya Devir Tarihi : 01.11.2004

Hizmet Verdiği Alan : Kandıra, Kuzey Köyleri, Güney Köyleri

Abone Sayısı: 17.379

2005 Yılı Toplam Tahakkuk

1.227.318 m³



Kandıra Şube Müdürlüğü 2005 yılında;

- 5.825 metre yeni su şebekesi yapımı,
- 565 adet su şebeke arızası yapımı,
- 770 adet su abone arızası yapımı,
- 37 adet yeni abone bağlantısı yapımı,
- 2.187 metre yeni kanalizasyon şebekesi yapımı,
- 43 metre kanal değişimi,
- 430 metre yeni yağmursuyu şebekesi yapımı,
- 253 adet kanal arıza onarımı,
- 138 adet bina kanal bağlantısı yapımını gerçekleştirmiştir.



Bahçecik Şube Amirliği



İSU'ya Devir Tarihi : 24.08.1999

Hizmet Verdiği Alan : Bahçecik, Karşıyaka, Yeniköy

Abone Sayısı: 11.757

2005 Yılı Toplam Tahakkuk

1.331.266 m³

Bahçecik Şube Amirliği 2005 yılında;

- 12.446 metre yeni su şebekesi yapımı,
- 676 adet su şebeke arızası yapımı,
- 956 adet su abone arızası yapımı,
- 71 adet yeni abone bağlantısı yapımı,
- 1.736 metre yeni kanalizasyon şebekesi yapımı,
- 792 metre kanal değişimi,
- 1.242 metre yeni yağmursuyu şebekesi yapımı,
- 722 adet kanal arıza onarımı,
- 37 adet bina kanal bağlantısı yapımını gerçekleştirmiştir.

2005 Yılı Bölgelere Göre Tahakkuk Tablosu(m³)

Merkez	Gebze	Gölcük	Karamürsel	Köseköy	Kandıra	Derince	Körfez	Bahçecik	Toplam
23.768.871	15.852.980	5.645.178	2.111.702	3.972.993	1.227.318	4.906.075	4.062.509	1.331.266	62.878.892

2005 Yılı Bölgelere Göre Tahakkuk Dağılımı Grafiği

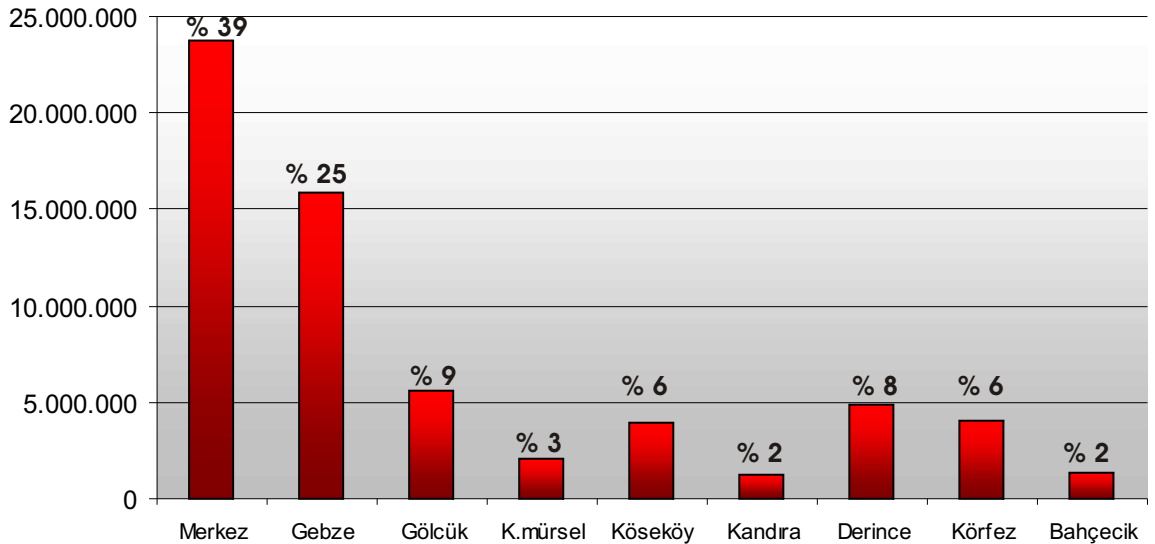

* Toplu su satışları ile atıksu abonelikleri Merkez kayıtlarında yer almaktadır.

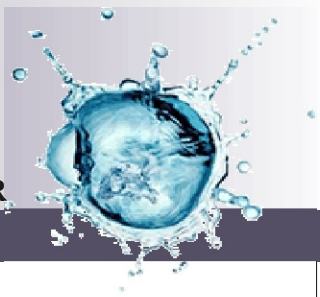

2005 Yılı Bölgelere Göre Kurum İmkanları İle Yapılan İmalatlar Tablosu

	Merkez	Gebze	Gölcük	K.mürsel	Köseköy	Kandıra	Derince	Körfez	Bahçecik	Köyler	Toplam
Yeni Su Şebekesi (metre)	33.340	13.966	2.044	7.951	9.576	5.825	3.344	14.521	12.446	71.892	174.905
Su Şebeke Arızası (adet)	1.506	1.679	707	805	1.278	565	446	1.196	676	-	8.858
Su Abone Arızası (adet)	3.616	12.064	2.376	1.450	2.852	770	851	2.515	956	-	27.450
Yeni Abone Bağlantısı (adet)	309	1.597	142	50	216	37	186	239	71	-	2.847
Yeni Kanalizasyon Şeb.(metre)	21.213	19.916	1.830	2.343	3.942	2.187	3.874	4.302	1.736	25.501	86.844
Kanal Değişimi (metre)	3.128	1.241	670	1.986	-	43	-	133	792	-	7.993
Yeni Yağmursuyu Şeb.(metre)	1.739	-	200	-	-	430	201	-	1.242	-	3.812
Kanal Arıza (adet)	1.600	2.459	2.846	1.066	3.244	253	254	1.466	722	-	14.152
Bina Kanal Bağlantısı (adet)	324	709	246	123	111	138	122	239	37	-	2.049



2005 Yılı Bölgelere Göre Kurum İmkanları İle Yapılan
Yeni Su Şebekesi Grafiği(Metre)

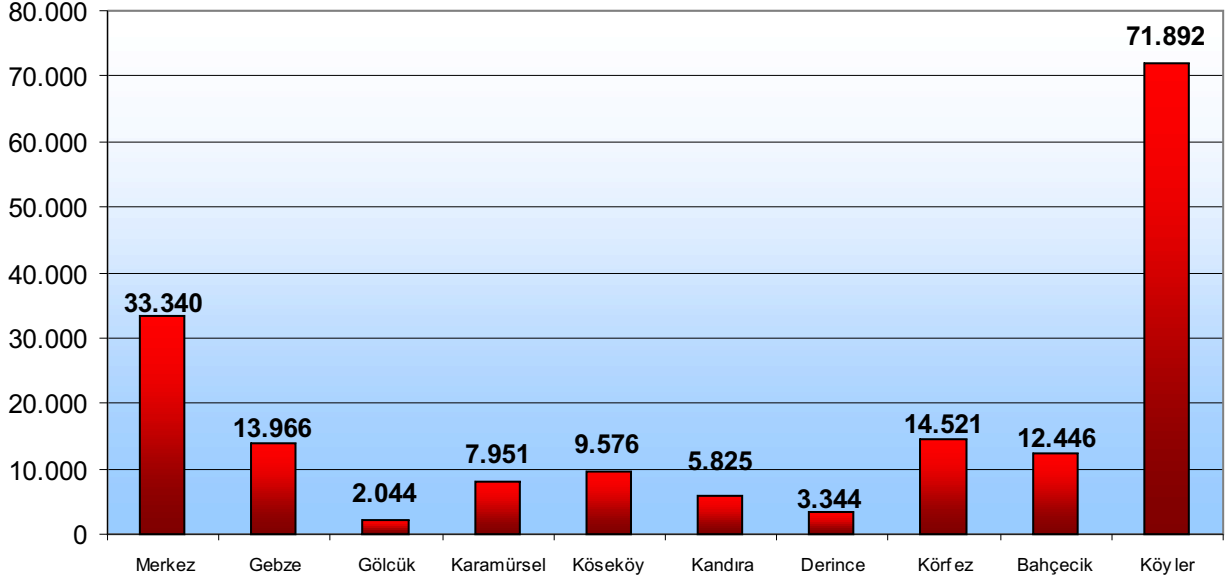

Genel Toplam
174.905 Metre





2005 Yılı Bölgelere Göre Kurum İmkanları İle Yapılan Yeni Kanalizasyon Şebekesi Grafiği (Metre)

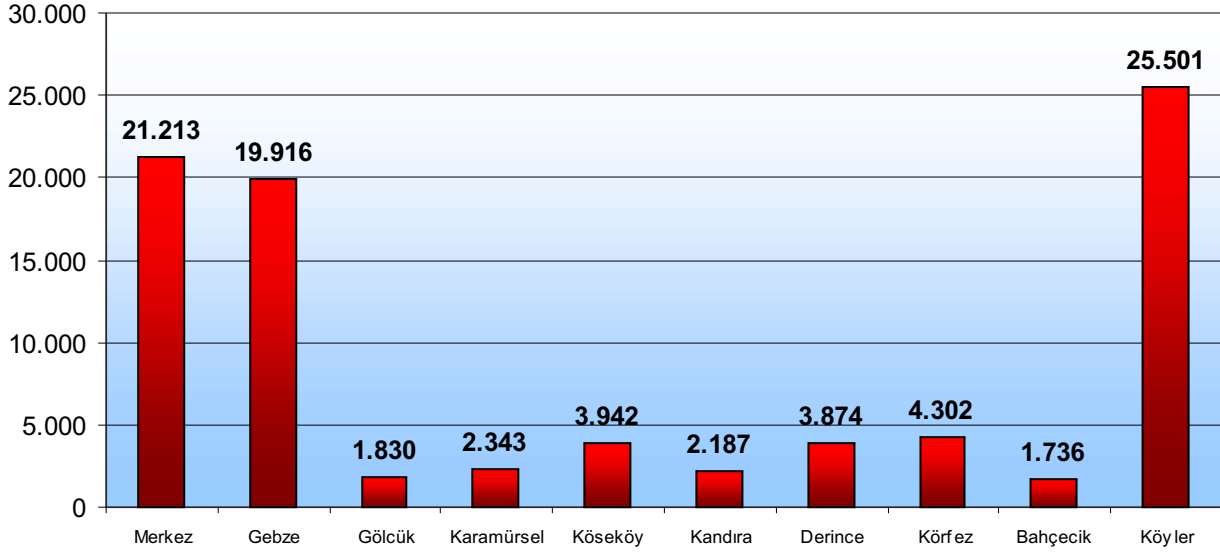

Genel Toplam
86.844 Metre



2006 YILI YATIRIM PROGRAMI

S. NO	İŞİN ADI	İHALE TARİHİ	İHALE BEDELİ
1	RAHİMİYE ASLANBEY İÇMESUYU KANALİZASYON İNŞAATI İŞİ.	30.01.2006	4.276.463,62 YTL.
2	DENİZCİLER CAD. KANALİZASYON ve YAĞMURSUYU İNŞAATI İŞİ.	24.01.2006	755.417,00 YTL.
3	GÖLCÜK AMİRAL SAĞLAM DONANMA FATİH ve MARAŞEL FEVZİ ÇAKMAK CAD.YAĞMURSUYU İNŞAATI.	18.01.2006	398.703,50 YTL.
4	GEBZE YAŞARDOĞU CADDESİ YAĞMURSUYU İNŞAATI İŞİ	19.01.2006	443.765,00 YTL.
5	DİLOVASI S396-S 398 ARASI Ø1600mm ÇELİK BORU DEPLASEN YAPILMASI İŞİ	16.01.2006	85.561,25 YTL.
6	SEKA BİNASI TADİLATI İNŞAATI İŞİ.	03.04.2006	1.498.000,00 YTL.
7	SARAYBAHÇE İÇMESUYU, KANALİZASYON ve YAĞMURSUYU İNŞAATI İŞİ.	10.04.2006	
8	SARİMEŞE İÇMESUYU VE KANALİZASYON İNŞAATI İŞİ.	06.04.2006	
9	DARICA YAĞMURSUYU İNŞAATI İŞİ.	28.04.2006	
10	ÇAYIROVA İÇMESUYU VE KANALİZASYON İNŞAATI İŞİ.	28.04.2006	
11	YUVACIK-SUADIYE-ULAŞLI İÇMESUYU, YAĞMURSUYU VE KANALİZASYON İNŞAATI İŞİ.	08.05.2006	
12	ALİKAHYA İÇMESUYU İNŞAATI İŞİ.	16.05.2006	
13	KURUÇEŞME İÇMESUYU TERFİ MERKEZİ VE 1000 M ² SUDEPOSU İNŞAATI İŞİ.	23.05.2006	
14	HİKMETİYE (DERBENT) İÇMESUYU İNŞAATI İŞİ.	23.05.2006	
15	GEBZE BÖLGESİ BAHAR, AŞIROĞLU, ÇAYIROVA, KORKAK VE SAZ DERELERİ DERE ISLAHI İŞİ.	22.05.2006	
16	KOCAELİ MERKEZ KÖY (DAN) SARMAŞIK, KOCAKIŞLA, KAŞKAL VE CIMBIZ DERELERİ DERE ISLAHI İNŞAATI İŞİ.	22.05.2006	
17	GEBZE BÖLGESİ ÇAMAŞIR, ESKİHİSAR VE PİRİREİS DERELERİ ISLAHI İNŞAATI İŞİ.	22.05.2006	
18	MERKEZ AĞAKÖY DERESİ, HACIHIZIR DERESİ VE ERENLER DERELERİ ISLAHI İNŞ. İŞİ.	PROJE AŞAMASINDA	
19	YUKARI HERKE'DEN YAKLAŞIK 12 KM UZAKTA BULUNAN KAYNAK SULARININ REHABİLİTE EDİLEREK YUKARI HERKE'YE SU TEMİN EDİLECEKTİR. KÖRFEZ VE HERKE'DE ŞEBEKE YENİLEMESİ YAPILACAKTIR. BU BÖLGEDE YAKLAŞIK 20 KM ŞEBEKE İNŞA EDİLMESİ PLANLANACAKTIR.	PROJE AŞAMASINDA	
20	KÖRFEZ (YAVUZ SULTAN SELİM) VE HERKE'DE MUHTELİF SOKAK VE CADDELERDE KANALİZASYON ŞEBEKESİ VE PARSEL BAĞLANTILARI YAPILACAKTIR. BU BÖLGEDE YAKLAŞIK 30 KM ŞEBEKE İNŞA EDİLMESİ PLANLANACAKTIR.	PROJE MEVCUT	
21	KÖRFEZ VE HERKE'DE MUHTELİF SOKAK VE CADDELERDE YAĞMURSUYU ŞEBEKESİ YAPILMASI PLANLANMAKTADIR. BU BÖLGEDE YAKLAŞIK 2 KM ŞEBEKE İNŞA EDİLMESİ PLANLANACAKTIR.	PROJE AŞAMASINDA	
22	KAŞGAL, SARMAŞIK VE KOCAKIŞLA DERELERİNİN YAKLAŞIK 1 KM'LİK KISMI ISLAH EDİLECEKTİR.	PROJE AŞAMASINDA	
23	ŞAHİNLER GÖLETİNDEN KANDIRA F TİPİ 1 VE 2 NOLU CEZAEVLERİNE SU TEMİN EDİLECEKTİR. BU KAPSAMDA PAKET ARITMA TESİSİ İLE TERFİ MERKEZİ, TERFİ HATTI VE İÇMESUYU DEPOSU İNŞA EDİLECEKTİR.	PROJE AŞAMASINDA	
24	KANDIRA MERKEZDE YAKLAŞIK 10 KM KANALİZASYON ŞEBEKESİ YENİLENECEKTİR.	PROJE MEVCUT	
25	NAMAZGAH DERESİNİN YAKLAŞIK 1 KM'LİK KISMI ISLAH EDİLECEKTİR.	PROJE AŞAMASINDA	
26	DERİNCE'DE ŞEBEKE YENİLEMESİ YAPILACAKTIR. BU BÖLGEDE YAKLAŞIK 10 KM ŞEBEKE İNŞA EDİLMESİ PLANLANACAKTIR.	PROJE AŞAMASINDA	
27	BAHÇECİK'DE ŞEHİT EKREM MAHALLESİ, KILIÇARSLAN MAHALLESİNDE, YENİKÖY BELDESİ VATAN CADDESİNDEKİ İÇMESUYU ŞEBEKESİNİN KARAYOLU GEÇİŞİNİN SAĞLANARAK SERBEST BÖLGE ŞEBEKESİNE BAĞLANMASI TEMİN EDİLECEKTİR. YENİKÖY'DE GÖZDEM SİTELERİ MEVKİİNE 500 METRE'LİK İÇM	PROJE MEVCUT	

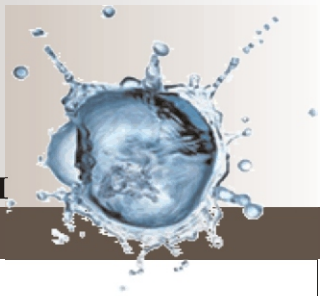

2006 YILI YATIRIM PROGRAMI

S. NO	İŞİN ADI	İHALE TARİHİ	İHALE BEDELİ
28	660 MT KOTUNDAKİ SOĞUKPINAR KAYNAĞINDAN TEMİN EDİLECEK SU YAKLAŞIK 40 KM'LİK İSALE HATTIYLA YUVACIK, KARŞIYAKA, BAHÇECİK, YENİKÖY, YAZLIK, HİSAREYN, İHSANİYE VE GÖLCÜK'ÜN ÜST KOTLARINI İLETİLECEKTİR. AYRICA RGÜLASYON İÇİN 15 000 M ³ DEPO İNŞA EDİLECEKTİR.	PROJE AŞAMASINDA	
29	YUKARI DEREKÖY'DE 8 KM, YALAKDERE'DE 20 KM VE AKÇAT'DA 10 KM OLMAK ÜZERE TOPLAM 38 KM KANALİZASYON HATTI İNŞA EDİLECEKTİR.	PROJE AŞAMASINDA	
30	KARAMÜRSEL MERKEZDE BÜYÜKDERE'DE 1 KM DERE ISLAHI YAPILACAKTIR.	PROJE AŞAMASINDA	
31	GEBZE MERKEZDE 170 KM, DİLOVASI'NDA 52 KM, TAVŞACIL'DA 27 KM VE ŞEKERPİNAR'DA 50 KM ŞEBEKE YENİLEMESİ, GEBZE KÖYLERİNE SU TEMİNİ, DARICA'DA 37 KM OLMAK ÜZERE TOPLAM 336 KM ŞEBEKE YENİLEMESİ İŞLERİ YAPILACAKTIR.	PROJE KISMEN MEVCUT	
32	5000 M ³ OLMAK ÜZERE İKİ ADET DEPO İNŞA EDİLECEKTİR.	PROJE MEVCUT	
33	GEÇİCİ OLARAK YUVACIK ANA İSALE HATTINDAN BESLENEN DARICA BELDESİ, MUDURNUTEPE SU DEPOSUNDAN İNŞA EDİLECEK KALICI İSALE HATTI İLE BELENECEKTİR. BU KAPSAMDA 6 KM ÇELİK BORU DÖŞENECEKTİR.	PROJE AŞAMASINDA	
34	GEBZE MERKEZDE 250 KM, DİLOVASI'NDA 50 KM, TAVŞACIL'DA 7 KM, ŞEKERPİNAR'DA 25 KM, ÇAYIROVA'DA 40 KM VE DARICA'DA 20 KM OLMAK ÜZERE TOPLAM 392 KM KANALİZASYON HATTI İNŞA EDİLECEKTİR.	PROJE KISMEN MEVCUT	
35	YİRİM DERESİNİN 1 KM VE SUADIYE MERKEZ KÖYÜÇİ DERESİNİN 1 KM'LİK KISMI İLE BÜYÜK DERBENT'DE KAMELYA DERESİNİN 0.5 KM'LİK KISMINI ISLAH EDİLECEKTİR.	PROJE AŞAMASINDA	
36	GÖLCÜK'DE 5 KM, DEĞİRMENDERE'DE 1.5 KM, İHSANİYE'DE 10 KM VE HALIDERE'DE 2 KM OLMAK ÜZERE TOPLAM 18.5 KM İÇMESUYU ŞEBEKESİ İNŞA EDİLECEKTİR.	PROJE AŞAMASINDA	
37	GÖLCÜK'DE 3 KM, DEĞİRMENDERE'DE 1.5 KM VE İHSANİYE'DE 2 KM OLMAK ÜZERE TOPLAM 6.5 KM KANALİZASYON ŞEBEKESİ İNŞA EDİLECEKTİR.	PROJE AŞAMASINDA	
38	DEĞİRMENDERE ADALI DERENİN D-100'ÜN GÜNEYİNDE KALAN 1 KM'LİK KISMI ISLAH EDİLECEKTİR.	PROJE AŞAMASINDA	
39	İHSANİYE KAYNAK SULARI BELDENİN KULLANIMINA SUNULACAKTIR.	PROJE AŞAMASINDA	
40	HİRA, AYAZMA, ŞEVKETİYE SU GRUPLARINA ARITMA TESİSİ İNŞA EDİLECEKTİR. HİRA GÜNEY KOLUNA AİT YAKLAŞIK 100 KM İSALE HATTI YENİLECEKTİR. GEBZE - DENİZLİ GÖLETİ VE CİVARINDAKİ KUYULardan TEMİN EDİLECEK SU ARITILDIKTAN SONRA GEBZENİN KUZEYİNDEKİ MUHTELİF KÖYLERE VE SANAYİ TESİSLERİNE İLETİLECEKTİR. MERKEZ ÇAĞIRGAN GÖLETİNDEN TEMİN EDİLECEK SU ARITILARAK MERKEZ KÖYLERİNE İLETİLECEKTİR. KOCAELİ GENELİNDEKİ KÖYLERDE MUHTELİF İÇME SUYU TESİSLERİ YAPILACAKTIR.	PROJE AŞAMASINDA	
41	MERKEZ ŞİRİNSULHIYE, NUSRETİYE, BALABAN KÖYLERİNİN KANALİZASYON ŞEBEKELERİ İNŞA EDİLEREK B.DERBENTTEKİ KOLLEKTÖRE İLETİLECEKTİR. AYRICA KOCAELİ GENELİNDE PROJESİ TAMAMLANAN KÖYLERİN KANALİZASYON ŞEBEKE, FOSEPTİK İNŞAATLARI VE ARIRMA TESİSLERİ YAPILACAKTIR.	PROJE AŞAMASINDA	
42	ARITMA TESİSLERİNDE GEREKLİ GÖRÜLEN BAKIM, ONARIM VE REHABİLİTASYON İŞLERİ YAPTIRILACAKTIR.	PROJE AŞAMASINDA	
43	İÇMESUYU SERVİS DEPOLARININ MANEVRA ODALARINDA BULUNAN EKONOMİK ÖMRÜNÜ TAMAMLAMIS BORU VE EKİPMANLARI İLE TERFİ MERKEZLERİNDE GEREKLİ GÖRÜLEN POMPA VE ELEKTRİK İŞLERİ REHABİLİTASYONU YAPILACAKTIR. AYRICA SİSTEM OTOMASYONU VE ÖLÇME EKİPMANLARI TESİS EDİLECEK.	-	
44	İÇMESUYU, KANALİZASYON, YAĞMURSUYU VE DERELERLE İLGİLİ KAMULAŞTIRMA GİDERLERİ KARŞILANACAKTIR.	-	
45	YAPILAN İNŞAAT VE BAKIM ONARIM İŞLERİNDE RUHSAT HARCİ VE ÜST YAPI TAHRİP BEDELLERİ ÖDENECEKTİR.	-	
46	İSU HİZMET SAHASINDAKİ HER TÜRLÜ PROJELENDİRME İŞLERİ	-	



Tarihi Zeliha Çeşmesi